Edición de 32 páginas

AGENCIAS EN EL EXTERIOR:
NUEVA YORK: 165, BROADWAY
OFICINA PRINCIPAL: AGUSTINAS

LA NACION

Precio único en todo el país:
VEINTE CENTAVOS

SUSCRICIONES:
Por un año: $ 50.00 - Por seis meses: $ 26.00
Por tres meses: $ 14 - Por un año exterior: $ 110

AÑO VI | Santiago de Chile, Domingo 25 de Junio de 1922 | Núm. 1989

Galantería

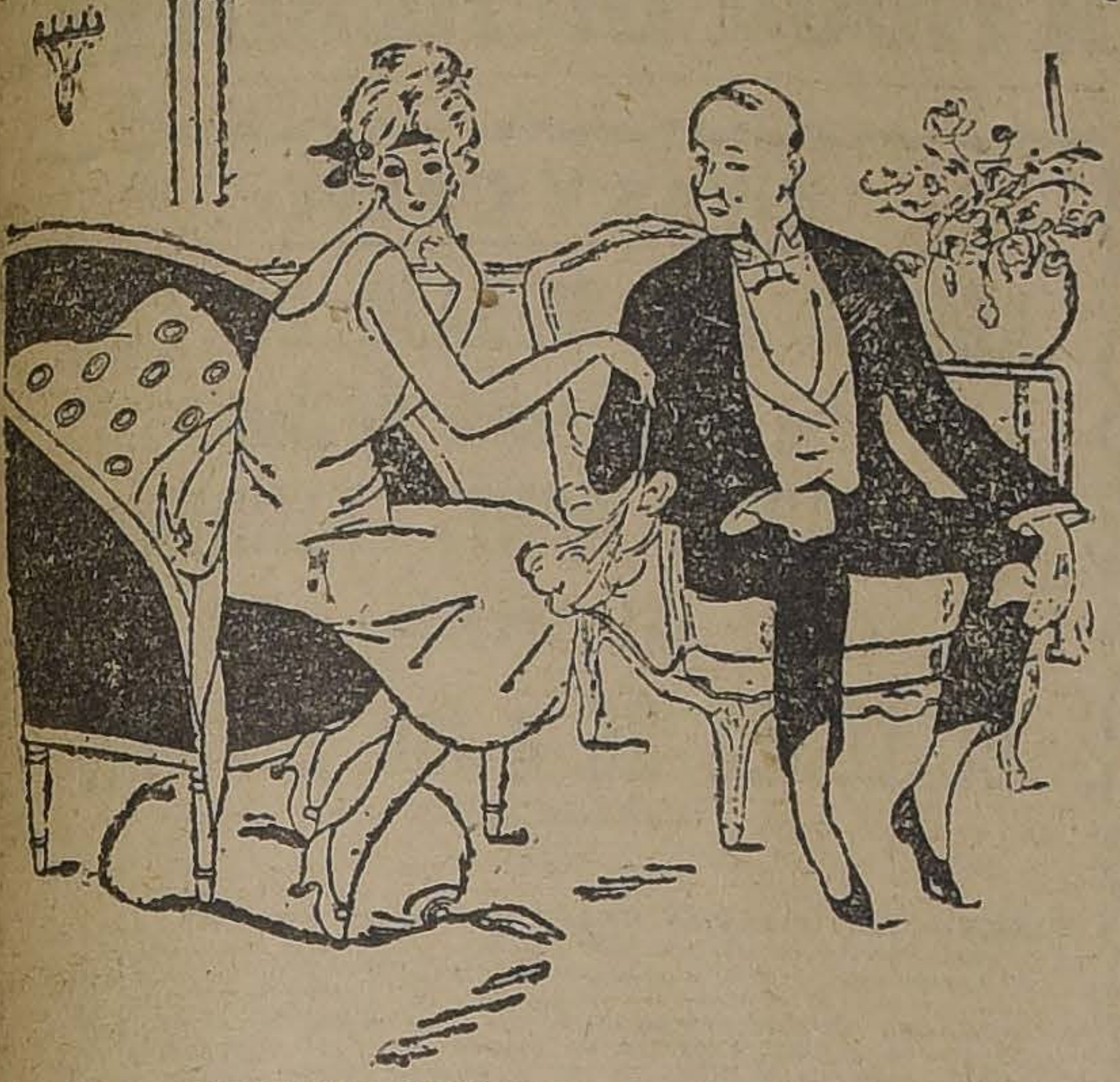

ELLA.— TODOS LOS HOMBRES SON UNOS EMBUSTEROS.
EL.—NO DIGA USTED ESO, SEÑORITA. YO...
ELLA.—ES VERDAD: USTED ES UNA EXCEPCION. PERO TODOS LOS HOMBRES GUAPOS Y SIMPATICOS SON UNOS EMBUSTEROS.

El perro y el frasco

—¡Eh, lindo perro, mi querido perrito! Acérquese usted y venga a aspirar un rico perfume comprado ayer al mejor perfumista de la ciudad.

Y el perro, meneando la cola, lo cual es, según parece, en esos pobres seres, la equivalencia de la risa y la sonrisa, se acerca y pone curiosamente la húmeda nariz en el frasco destapado, retrocede súbitamente y me ladra a manera de reproche.

—¡Ah, miserable perro! Si le hubiese ofrecido un paquete de inmundicias le habría olido con fruición y ¡quién sabe! tal vez se lo hubiera engullido. He aquí cómo, indigno compañero de mi vida, se asemeja usted al público; no hay que ofrecerle delicados perfumes porque lo exasperan, sino podredumbres cuidadosamente clasificados.

CHARLES BAUDELAIRE.

La vida nueva

Cuando el sentido de la utilidad material y el bienestar domina en el carácter de las sociedades humanas con la energía que tiene en lo presente, los resultados del espíritu estrecho y la cultura unilateral son particularmente funestos a la difusión de aquellas preocupaciones puramente ideales que, siendo objeto de amor para quienes les consagran las energías más nobles y perseverantes de su vida, se convierten en una remota y quizá no sospechada región, para una inmensa parte de los otros.

Todo género de meditación desinteresada, de contemplación ideal, de tregua íntima, en la que los diarios afanes por la utilidad cedan transitoriamente su imperio a una mirada noble y serena tendida de lo alto de la razón sobre las cosas, permanece ignorado, en el estado actual de las sociedades humanas, para millones de almas civilizadas y cultas, a quienes la influencia de la educación o la costumbre reduce al automatismo de una actividad en definitiva, material.

Y bien, este género de servidumbre debe considerarse la más triste y oprobiosa de todas las condenaciones morales. Yo os ruego que os defendáis, en la malicia de la vida, contra la mutilación de vuestros espíritus por la tiranía de un objetivo único e interesado. No entreguéis nunca a la utilidad o la pasión sino una parte de vosotros. Aún dentro de la esclavitud material, hay la posibilidad de salvar la libertad interior: la de la razón y el sentimiento. No tratéis, pues, de justificar, por la absorción del trabajo o el combate, la esclavitud de vuestro espíritu.

JOSE ENRIQUE RODO.

Coqueterías de la moda

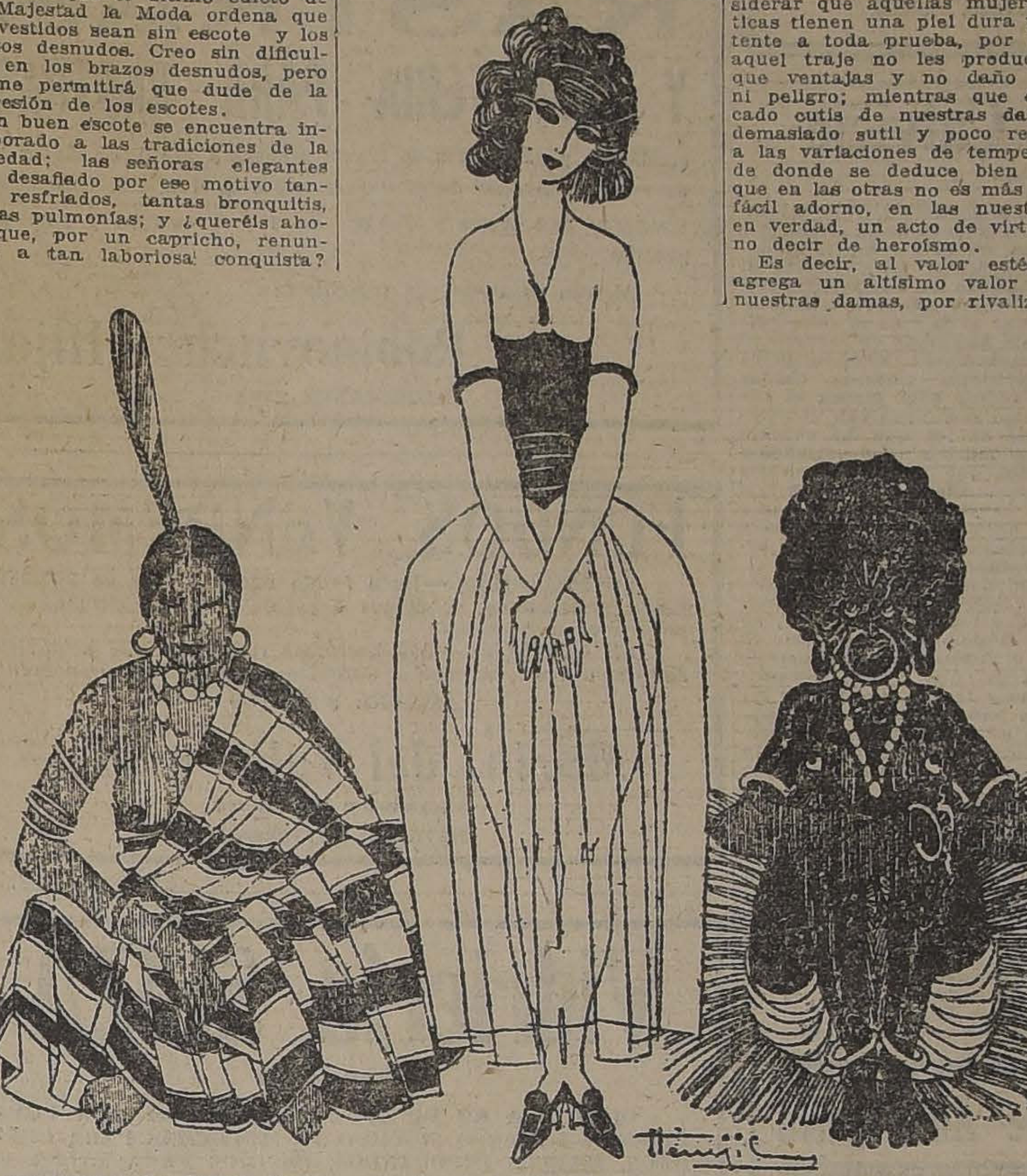

Parece que el último edicto de Su Majestad la Moda ordena que los vestidos sean sin escote y los brazos desnudos. Creo sin dificultad en los brazos desnudos, pero se me permitirá que dude de la supresión de los escotes.

Un buen escote se encuentra incorporado a las tradiciones de la sociedad; las señoras elegantes han desafiado por ese motivo tantos resfriados, tantas bronquitis, tantas pulmonías; y ¿queréis ahora que, por un capricho, renuncien a tan laboriosa conquista?

Ni por asomo: los brazos desnudos, está bien; pero los vestidos con cuello alto, ¡eso sí que no!

Porque no se trata de una conquista de poco más o menos, no. Es algo que toca a la esencia y la historia de la civilización. La exposición del cuello y del pecho es, se puede decir, una gloria de todas las naciones; es una tradición antigua, y las buenas tradiciones siempre son respetadas.

Se dirá que también es una antigua tradición entre las hermosas damas de las Islas Molucas o las de Laponia; pero esto no demuestra otra cosa sino que lo que es bueno y bello no conoce límite de espacio ni de raza.

¿Somos o no somos todos hermanos?... es decir, ¿somos o no somos todas hermanas? pueden decir las mujeres.

En cuanto a esto, estamos perfectamente de acuerdo.

Entre nuestras hermosas damas que muestran el cuello, el pecho, los brazos, y las bellezas moluquesas y laponas, hay, evidentemente, honorables afinidades y relaciones. Tal vez algún arete más en las orejas y las narices de las moluquesas y las laponas; pero, en cuanto a la exposición de rasgos hermosos o reputados tales, no se sabría a quién dar la palma.

Y esto, en verdad, es un argumento de gran gloria para nuestras damas. Porque hay que considerar que aquellas mujeres exóticas tienen una piel dura y resistente a toda prueba, por lo cual aquel traje no les produce más que ventajas y no daño alguno ni peligro; mientras que el delicado cutis de nuestras damas es demasiado sutil y poco resistente a las variaciones de temperatura; de donde se deduce bien que lo que en las otras no es más que un fácil adorno, en las nuestras es, en verdad, un acto de virtud, por no decir de heroísmo.

Es decir, al valor estético se agrega un altísimo valor moral: nuestras damas, por rivalizar con las moluquesas o las laponas, no trepidan en convertirse en heroínas.

Pero, cuando se encuentra alguien en el camino de los heroísmos, sabe dónde comienza, pero no donde termina. La virtud de la fraternidad y del sacrificio no conoce límites. ¿Cuántas afinidades más se descubrirán entre las mujeres de las diversas razas? Desde luego, habréis visto que, en danzas simiescas, es difícil asignar el premio: nada tienen que envidiarse unas a las otras.

Cuando se trata de sacrificarse en el altar de la admiración universal, no hay trepidaciones ni titubeos. "¿Somos o no somos todas hermanas?"

FORTUNATO RIZZI.

COMPRO
Joyas de valor, artículos de plaqué y objetos de Arte.
SAN DIEGO 460

COLCHAS DE VICUNA
Espléndido surtido sobrecamas piel de vicuña, recién llegado de Bolivia, encontrará usted en
DELICIAS 3750, CASA 4

CLUB DE MUEBLES FINOS DE "LA ARAUCANA"
En el último sorteo efectuado en la Notaría Echeverría Vial, el Sábado 24, salió favorecido el N.o 17 perteneciente al señor Cura de Ñuñoa, don Rogelio de la Jara Correa. En formación el Club N.o 2.
Pida prospectos a Casilla 2300. Fábrica: Avenida Irarrázaval 252.
V. ARTURO NAVARRO F.—SALVADOR MORENO

NO BOTE UD.
SU SOMBRERO
de paño, paja, pita, tongo, tarro de pelo, por viejo o usado que esté. "MI SOMBRERERIA" se lo transformará en uno completamente nuevo, ULTIMA MODA y de linda presentación, no cobrando el trabajo si no queda al gusto de Ud.
Sombrerero diplomado en Europa.
CALLE LIRA N.o 7, AL LADO DEL TEATRO SETIEMBRE

BANCO HOLANDES DE LA AMERICA DELSUD
CALLE AGUSTINAS 1031 - 1033
ABONA LOS SIGUIENTES INTERESES:
Cuentas en moneda corriente:
A la vista, el 1%.
Con 30 días de aviso, el 3%.
Con 30 días de aviso, después de 3 meses, el 5%.
Con 30 días de aviso, después de 4 meses y demás plazos, según convenio.
Cuentas en liras italianas y pesetas:
Con 30 días de aviso, el 3 1|2%.
Con 30 días de aviso, después de 3 meses, el 4 1|2%.
CASA MATRIZ EN AMSTERDAM.
SUCURSALES EN HAMBURGO, BUENOS AIRES, RIO DE JANEIRO SANTOS SAO PAULO, VALPARAISO.—CORRESPONSALES EN TODAS PARTES DEL MUNDO.

Socio capitalista
desea industria única de gran porvenir, convenientemente montada. CASILLA 1251.

VINO LONTUE
VINO SANTA RITA
VINO CASA BLANCA
VINO TOCORNAL
VINO MACUL
VINO SANTA CAROLINA
VINO SAN CARLOS
VINO ZAVALA
VINO URMENETA
VINO CARMEN
VINO CONCHALI
VINO SANTA ELENA
VINO BENITEZ
VINO OCHAGAVIA
VINO ARIZTIA
VINO CONCHA Y TORO
VINO UNDURRAGA
Todos estos vinos se encuentran a precios de viña donde
Guillermo Zerbi
MONJITAS 867. TEL. ING. 2321
Hay también el más grande surtido en Champagne, Licores extranjeros y nacionales, Jugo de Uva Marambio, Vital Apoquindo, etc., etc.

BAILES
Profesor J. VALERO, comunica a la sociedad su reciente estudio: ECHAURREN 440. Lecciones particulares. Novedades americanas y europeas.—Exhibiciones.

Arboles Frutales
Duraznos, plantas sanas, vigorosas, injerto un año. Parras altas para parrones, ofrece Criadero Corrial
Bandera 130, al llegar Moneda

CRUZ DE CHILE
CIGARRILLOS
CON TABACO HABANO
CALIDAD INSUPERABLE
PRECIO DE RECLAME
UN PESO

Brillantes
PERLAS Y JOYAS EN GENERAL, COMPRO AL MEJOR PRECIO.
MONEDA 937

Alfombras
GRAN OCASION
INGLESAS DE TRIPE CORTADO
Lotus 2x3, a . . . . . $ 400.00
Lotus 3x3 1|2, a . . . . $ 550.00
Lotus 3x4, a . . . . . $ 680.00
Opal 2 1|2x3, a . . . . $ 330.00
Opal 3x3 1|2, a . . . . $ 450.00
Opal 3x4, a . . . . . . $ 520.00
INGLESAS TRIPE RIZADO
Hay a $ 60, 165, 180, 200, 230, 250, 280 y 350.
EL AGUILA
San Diego 460

REPUESTOS
"MAXWELL"
Acabamos de recibir una gran partida de repuestos para automóviles
"MAXWELL"
GRAHAM, ROWE & Co.
Garage "HUDSON" :-: Dieciocho 745

SEÑORES MEDICOS
HOSPITALES Y BOTICAS
no olviden que las mejores
AMPOLLETAS PARA USO HIPODERMICO
en uso en los principales Hospitales y Casas de Salud de la República y los mejores
JARABES Y EXTRACTOS FLUIDOS
pedidos expresamente para el Enseñamiento Universitario, son los que prepara el
Laboratorio Sanino

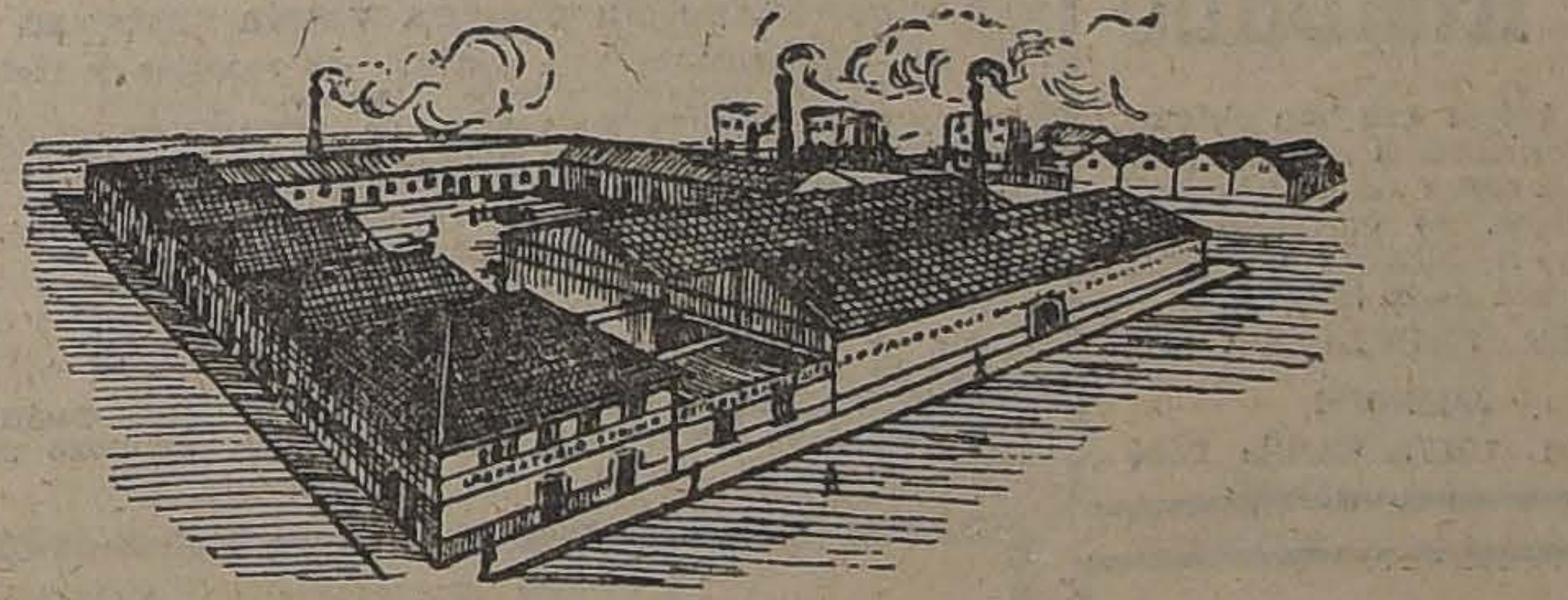

Premiado con Medalla de Oro. — Proveedor de la Armada Nacional y de los FF. CC. del Estado. INDUSTRIALES!!! los PRODUCTOS QUIMICOS más adaptos y económicos para industria, se fabrican en el
Establecimiento premiado de Productos Químicos y Farmacéuticos
Laboratorio Sanino
VIÑA DEL MAR
Calle Arlegui 163 — 165 — 168 -:- Teléfono Inglés 463

GRANDIOSA
LIQUIDACION
DESDE MAÑANA LUNES
LA VILLA DE MADRID
64 - AHUMADA - 64
Solamente enumeramos algunos de los muchos artículos que tenemos en liquidación:
TERCIOPELO en pura lana, importado, ancho 120; valía $ 24.50, el metro, a . . . . $ 15.90
TRCIOPELO francés gamuza, ancho 135; valía $ 38, el metro, a . . . . $ 28.50
TERCIOPELO pura lana, negro solamente, ancho 100; valía $ 18.50, el metro, a . . . . . . $ 10.50
MOUFLON pura lana, en todos colores, ancho 140; valía $ 35, el metro, a . . . . . . $ 23.50
CHEVIOT negro y azul, ancho 145; valía $ 32, el metro, a . . . . $ 17.50
ASTRAKAN negro, ancho 130; valía $ 75, el metro, a $ 49.50
CASIMIRES grises, especiales para trajes de niños, ancho 180; valía, $ 18.50, el metro, a . . . . $ 12.50
PELUCHES para sombreros, rica clase; valía $ 24.50, el metro, a . . . . $ 14.50
TERCIOPELO inglés, ancho 0.65; valía $ 19.50, el metro, a . . . . $ 10.50
PONGUE todos los colores, al ínfimo precio de . . $ 6.00
RASOS de seda negra, el metro, desde . . . . $ 8.00
SEDAS BULGARAS PARA FORROS DE ABRIGOS, ESPUMILLAS, CREPE MAROCAIN, CHARMEUSE, Y MUCHAS OTRAS SEDAS REBAJADAS DE PRECIOS.
64 - AHUMADA - 64

Caballares Chilenos
y Percherones
REMATAREMOS
EL MARTES 27 A LAS 2 P. M.
DEL FUNDO "ESMERALDA" (ROSARIO) DE LOS SEÑORES LARRAIN, GARCIA MORENO, Hnos.
30 Yeguas y caballos mansos de silla, entre estos algunos muy buenos de montura y de patrón; otros de silla y de tiro en arado.
28 Potrones y Potrancas de 2 y 3 años mestizos chilenos, hijos de potro chileno fino y yeguas mestizas, muy apropiados para trabajos de campo y algunos para polo, y de muy buen tipo para montura.
8 Potrones y Potrancas mestizos de percherón de 2 y 3 años, hijos de los potros percherones del Criadero.
DE OTRAS PROCEDENCIAS
4 Vaquillas Holandesas y 6 vaquillas Durham de muy buena procedencia lechera.
15 Vacas paridas de buena procedencia lechera.
Caballares de montura y de tiro; de arado y servicio.
EDUARDO RODRIGUEZ Y Cía.
2855 — HUERFANOS — 2855

LOTERIA NACIONAL ARGENTINA
Próximo Sorteo: Junio 30, de $ 80,000 args.
ENTERO: $ 70 :-: QUINTO: $ 15 CHILENOS
Otro Sorteo: Julio 7, de $ 300.000 args.
ENTERO: $ 220; MEDIO: $ 115; DECIMO: $ 24
LOTERIA DE MONTEVIDEO. — El próximo sorteo de esta Lotería se efectuará el 29 de Junio corriente, con un premio mayor de $ 20,000 oro uruguayo. Precios: ENTERO: $ 60; QUINTO: $ 13, CHILENOS
E. TURRI - SANTIAGO Huérfanos 955 - BUENOS AIRES Galería Güemes 356 - VALPARAISO Calle Prat 118

CRISTALERIA FINA

Extenso y variado surtido de servicios para mesa.
Artículos recién recibidos.
Precios excepcionales.

VIDRIERIA ITALIANA
DELL'ORTO Y CIA. (Suc. de Esteban Dell'Orto)
ESTADO 149 :-: TELEF. 1160 :-: CASILLA 358

DEFUNCION

Habiendo dejado de existir el ex-Comisario de la Policía de Santiago, y Capitán de Ejército, señor don

Leopoldo Valenzuela Avila

Sus restos serán conducidos al Cementerio General, hoy Domingo 25, a las 9 1|2 A. M., desde su casa-habitación, calle Arturo Prat 614.

LA FAMILIA.

DEFUNCION

Habiendo dejado de existir nuestro querido padre, don

Evaristo Lobos L.

Comunicamos a nuestras relaciones, que ha sido sepultado ayer privadamente.

SUS HIJOS.

DEFUNCION

Ha dejado de existir nuestro querido e inolvidable hermano y tío

Paulino Morales Briones

Sus restos serán conducidos privadamente al Cementerio General, hoy a las 3 P. M.

LA FAMILIA.

DEFUNCION

Habiendo dejado de existir nuestra querida deudo, ayer a las 11 1|2 A. M., doña

Ema Ovando de Olea

Rogamos a nuestras relaciones se sirvan acompañar sus restos al Cementerio General, hoy a las 4 1|2 P. M., saliendo el cortejo de su casa-habitación, Moneda 2473.

Santiago, Junio 25|922.
José Olea y familia.

DEFUNCION

Ha dejado de existir nuestro querido deudo, señor

Francisco A. Baeza S.

Rogamos a sus amigos y los nuestros, se sirvan acompañar sus restos al Cementerio General, hoy Domingo 25, a las 10 A. M. El cortejo saldrá de su casa-habitación, Nueva de Valdés 965.

LA FAMILIA.

IN MEMORIAM

Hoy Domingo 25, primer aniversario del fallecimiento de la señora María A. de Almarza, se oficiará una misa por el descanso de su alma en la Iglesia del Niño Jesús de Praga, a las 11 A. M.

LA FAMILIA

SOCIEDAD CARBONIFERA DE MAFIL

Desde el 27 del presente, se repartirá, a los señores Accionistas un dividendo provisorio de

$ 3 POR ACCION

El Registro de Accionistas permanecerá cerrado desde el 23 al 26 del presente, inclusives.

Santiago, 20 de Junio de 1922.

EL DIRECTORIO.

J-27

FUNDO

Vendemos en Parral, 360 cuadras con enorme cantidad de espinos gruesos sin explotar. También se permuta por propiedad en Santiago que esté bien situada.

PRECIO: $ 160,000

C. Rivas Vicuña y Cía.
COMPAÑIA 1286
Casilla 3414. — Teléfono 603

Negocio Importante

Se vende una acreditada industria con casa propia, situada en barrio central y de mucho porvenir.

Para datos y pormenores, dirigirse personalmente de 1 a 4 P. M., a la calle

SANTA VICTORIA 352

Las Canas y la Calvicie

Largos años de pacientes estudios de la flora boliviana, llevaron al doctor Benguria al éxito con sus más espléndidos resultados, en el descubrimiento de l'"Específico Boliviano Benguria", medicamento que por el origen vegetal de que procede, no contiene materias dañinas y cura radicalmente la calvicie, haciendo recuperar en corto tiempo el pelo perdido.

Su éxito se debe al estudio profundo de la calvicie y afecciones del cabello, y a los resultados halagadores que le dieron las innumerables pruebas efectuadas, las que le trajeron el convencimiento absoluto de que la calvicie es curable por medio del "Específico Benguria", aún en sus más avanzadas manifestaciones de desarrollo.

Es este un procedimiento vegetal absolutamente inofensivo; y sus cualidades tónicas robustecen y afianzan la raíz del pelo.

No contiene alcohol, aceite, ni ninguna otra sustancia nociva. Desde las primeras aplicaciones se notan sus resultados, se detiene la caída del cabello, desaparece la caspa y se recupera el pelo perdido.

El brote de pelo nuevo se hace visible en los casos más antiguos de calvicie desde el primer mes de tratamiento; no mancha la piel ni ensucia, se puede lavar libremente la cabeza, el cabello sigue su crecimiento del color natural.

Otra de las cualidades incomparables del "Específico Benguria" es la curación que hace de las canas sin teñirlas.

Contra el encanecimiento del cabello no se conocía hasta ahora, por desgracia, un solo remedio racional de curación; pero gracias al descubrimiento del "Específico Boliviano Benguria", se puede devolver al cabello el color primitivo, sin necesidad de recurrir al medio, extremo, de teñirse el pelo.

Las múltiples tinturas usadas con tal objeto sólo pintan el cabello, como lo indican con su nombre, y de ahí es que las cabezas adquieran matices muy variados e indefinidos que denuncian el uso de tinturas. Además, dañan la raíz y botan el pelo, ocasionando casi siempre erupciones en la cabeza y otras partes del cuerpo, que no están en contacto con la tintura.

Es aquí donde está el gran mérito del "Específico Boliviano Benguria", que tonificando la raíz, no tiñendo el pelo para no secar ni atrofiar el folículo piloso, el cabello vuelve a su color natural primitivo, fresco y lozano, parejo, sin indicios de haber sido antes canoso. De más estaría explicar que este procedimiento es aplicable a todo color de pelo, ya sea rubio, castaño o negro.

Para consulta y venta del Específico atiende el doctor Benguria en su oficina de la calle Moneda 875 (altos).

Los pedidos de provincias deben ser dirigidos al doctor Rafael Benguria B., Casilla 2436, Santiago.

Las únicas agencias para la venta son: en Valparaíso, "Le Petit Elegant", Esmeralda 200; en Concepción, Casa Haröstegui; y en Chillán, Casa Francesa.

Compañía de Salitres de Antofagasta

Distribución de acciones en vista del acuerdo, la Junta General de Accionistas de la Compañía de Salitres de Antofagasta, celebrada el 13 de Abril de 1922, el Consejo Directivo en sesión de hoy resolvió distribuir entre los señores accionistas las acciones de esta Sociedad que la Compañía posee a razón de una acción por cada setenta acciones que aparezcan inscritas en los registros de la Compañía, el 3 de Julio próximo; los lotes menores de setenta acciones recibirán el valor proporcional en dinero efectivo a razón de $ 0.72 por acción. El Registro de accionistas permanecerá cerrado desde el Lunes 3 de Julio hasta el Sábado 15 del mismo mes inclusives, tanto la entrega de los títulos como el pago en dinero se harán en la Oficina de la Compañía, en Valparaíso, desde el 31 de Julio próximo contra firma de los traspasos y recibos respectivos.

Valparaíso, 24 de Junio de 1922.

CARLOS DEL CAMPO N., Gerente

EL CACAO
PEPTONIZADO
LYNAM
SIEMPRE HA SUPERADO A TODAS LAS DEMAS MARCAS POR SU CALIDAD Y EFICACIA

Fabricación de Cajones

Y JABAS EN TODAS MEDIDAS

Hay existencia de cajones viñeros y azucareros.

LA REPUBLICA
BARRACA Y FABRICA
Domeyko 2354, entre Avenida España y República.—Teléfono 132, Parque.—Casilla 3081

Automóvil Cole 8

Siete asientos. Garantido en perfecto estado. Vendo o cambio por uno de dos asientos.

EMILIO TAULIS
CATEDRAL 1853

J-26

VENDEMOS

LAS SIGUIENTES PROPIEDADES

$ 300,000, Huérfanos, próxima San Martín, dos pisos independientes.

$ 160,000, Monjitas (Parque Forestal), dos pisos independientes.

$ 140,000, Av. Vicuña Mackenna, 4 casas. Renta: $ 16,800 anuales.

$ 135,000, Agustinas, próxima Cumming, un piso, superficie: 15 x 60, 10 habitaciones, 3 patios, numerosas dependencias.

$ 100,000, Echeverría, sitio de 4,600 metros.

$ 85,000, San Pablo, de esquina, 2 casas y almacén. Renta: $ 8.760 anuales.

$ 85,000, Compañía, de esquina, un piso.

$ 80,000, calle Manuel Montt, dos pisos comunes.

$ 75,000, Carmen, dos pisos independientes.

$ 60,000, Santa Rosa, un piso.

$ 52,000, Siglo XX, un piso.

$ 45,000, Av. Matta, próxima Santa Rosa.

$ 38,000, San Bernardo, calle Freire; casa-quinta.

$ 30,000, Rengifo, un piso.

C. Rivas Vicuña y Cía.
COMPAÑIA 1286
Casilla 3414 — Teléfono 603

AL PUBLICO

EN GENERAL

Jamones salchichones ahumados de Valdivia, y Mantequilla de Osorno, llegó una gran remesa; queso mantecoso y otras clases de las mejores marcas, hay constantemente en el mismo depósito.

Depósito: 21 de Mayo 870
TELEFONO 5128
REPARTO A DOMICILIO

Autopianos KIMBALL

Los únicos que han obtenido los primeros y altos premios en todas las grandes exposiciones. Se entregan con grandes facilidades de pago por cuenta de la fábrica.

MOISES SEPULVEDA G.,
AGENTE
Moneda 1517. Casilla 2530

Espléndido Auto Dodge

DE OCASION

Verlo y tratar: en el
GARAGE BESA
— Bellavista Núm. 420 —

Leñas

secas de todas clases cortada y por cargas; carbones de espino y quillay de 1.a; papas, maíz, etc.; pasto, paja larga y capotillo por mayor y menor ofrece el

Depósito del Fundo "SAN JUAN DE PIRQUE",
Av. del Seminario N.o 264.
Teléfono 263, Providencia
REPARTO A DOMICILIO

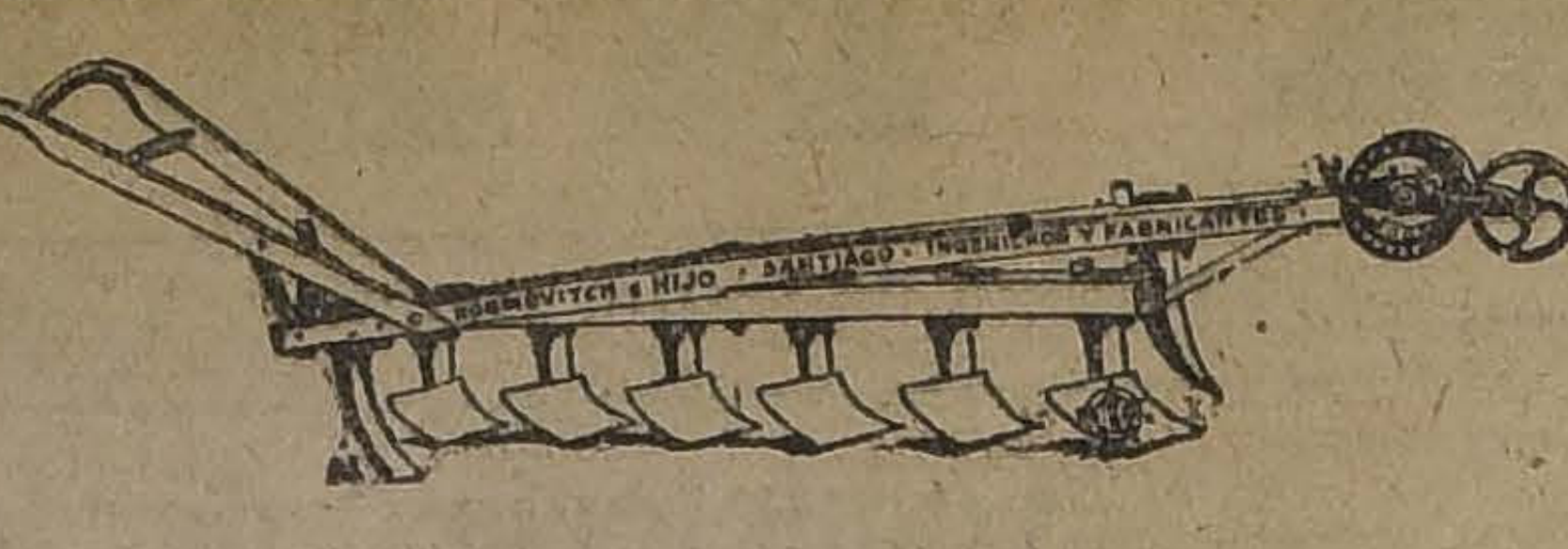

RASTRAS

Y FERRETERIA PARA RASTRAS

cuadradas y plegadizas de fierro, madera y acero, de clavos y de resortes. Arados de madera y acero de 1 a 4 puntas. Cultivadoras tipo Ames y Eckert, de 4 y 6 cuerpos y sus repuestos.

Ofrecen para entrega inmediata:

Robinovitch e Hijo.
HUERFANOS 2653

FUNDOS VENDEMOS

EN MELIPILLA.—Buen fundo regado, valor de 300,000 pesos, arrendamos, vendemos o permutamos por propiedades de renta en Santiago.

EN QUILLOTA.—303 hectáreas regadas y 620 hectáreas de rulo con mucho monte, apropiadas para ganado vacuno.

PRECIO: $ 620,000

Marín, del Valle y Cía.
Abogados y Corredores
HUERFANOS 1039-41

Vidriería SUIZA

ESTADO N.o 54

OFRECE A SU DISTINGUIDA CLIENTELA UN COMPLETO Y EXTENSO SURTIDO EN MOLDURAS PARA CUADROS, MARCOS IMPORTADOS, ESPEJOS PARA SALON Y PARA MUEBLES. VIDRIOS DE TODAS CLASES. ESPECIALIDAD EN VIDRIOS CURVOS. SE COLOCAN VIDRIOS A DOMICILIO.

PRECIOS SIN COMPETENCIA

¡¡LA CRISIS!!

La Fábrica de Mueblesé "La Industrial", avisa a su distinguida clientela y al público en general, que en vista de la crítica situación actual, ha resuelto realizar todas las existencias de muebles, a precios rebajados:

Juegos dormitorio un cuerpo	$	700.00
Juegos dormitorios, dos cuerpos	$	1,000.00
Juegos dormitorios tres cuerpos	$	1,500.00
Juegos dormitorios un cuerpo, enchapado en roble o caoba, con marquetería	$	1,400.00
Juego dormitorio dos cuerpos, idem	$	1,600.00
Juegos dormitorios, tres cuerpos	$	2,500.00
Juego comedor	$	700.00
Juego comedor con marquetería	$	1,000.00
Juego comedor estilo Imperio, enchapado en caoba o roble	$	1,500.00
Juegos salón en todos estilos, desde $ 350 a	$	800.00
Escritorios de cortina desde $ 350 a	$	450.00
Amoblados para escritorios, Chesterfield y otros estilos desde $ 600 a	$	1,000.00

Se realizan hasta el 30 del presente.

Antes de hacer sus compras, visite la

Gran fábrica de muebles "LA INDUSTRIAL"
SAN DIEGO 560.—TELEFONO 52, MATADERO

Se despachan pedidos de provincias. Embalaje gratis y puesto en Estación.

Cajas de Fondos Inglesas

CONTRA INCENDIO Y ROBO, OFRECE POR CUENTA DE FABRICANTES A PRECIOS BAJOS

JULIO HUDSON
HUERFANOS 1243 — CASILLA 200

Mueblería y Peletería Vienesa

CONTRATO DE COMPRA VENTA SEMANAL Y MENSUAL

En formación el 13.o contrato de muebles y pieles.

El 23 del presente y ante el notario público señor Mariano Melo Egaña se efectuaron los sorteos de contratos de muebles y pieles. En el contrato 2.o, sorteo 39, favorecido el número 13 de la señorita María J. Parra de la C., San Felipe.

12.o contrato, sorteo 15, favorecido el número 64, del señor Alberto Cumplido, Galería Alessandri 25.

Se admiten inscripciones de provincias. Solicitar prospectos. También se venden muebles, pieles y pianos alemanes con grandes facilidades de pago. Hay gran realización de pieles. Se recibe toda clase de hechuras y composturas.

E. ZIMEND, AHUMADA 5, Teléfono 2783, Casilla 2635. Fábrica: San Diego 482, frente a la Plaza Almagro. Teléfono 240. Oficina Matadero.

VAPOR RAPIDO AL NORTE

El nuevo y rápido vapor nacional de pasajeros con instalación inalámbrica MARCONI:

AMERICA

CAPITAN C. NUÑEZ

Saldrá el **Viernes 30 de Junio para Coquimbo, Huasco, Caldera, Taltal, Antofagasta, Mejillones, Tocopilla, Iquique, Caleta Buena y Arica.**

Recibe carga desde el Lunes 26 de Junio en lanchas particulares y de la Compañía.

El vapor tiene espléndidas comodidades para pasajeros en 1.a y 3.a clase. Con alumbrado eléctrico durante toda la noche.

Por fletes y demás pormenores verse con

ARTIGAS Y DIAZ
Agentes.
Galería Alessandri N.o 13-A., Teléfono 3272 —SANTIAGO

ARTIGAS, RIOFRIO Y CIA.
Teléf. Ing. 1030. — Av. Errázuriz 1172 (en los bajos Palace Hotel)
VALPARAISO

Compañía Sud-Americana de Vapores

PROXIMAS SALIDAS PARA EL NORTE:

"Palena" Vapor rápido para Cristóbal, donde conecta con naves para Estados Unidos, Europa, etc., saldrá de Valparaíso el MIERCOLES 5 DE JULIO, a las 4 P. M.

"Imperial" Vapor rápido para Cristóbal, donde conecta con naves para Estados Unidos, Europa, etc., saldrá de Valparaíso el MIERCOLES 12 DE JULIO, a las 4 P. M.

"Maipo" Vapor caletero para Pimentel (Perú), con escala en la mayoría de los puertos intermedios, saldrá de Valparaíso el SABADO 1.o de JULIO, a las 4 P. M.

"Renaico" Vapor caletero para Pimentel (Perú), con escala en la mayoría de los puertos intermedios, saldrá de Valparaíso el SABADO 8 DE JULIO, a las 8 P. M.

WESSEL, DUVAL y Co., Huérfanos, esq. Morandé. **Agentes: Cía. Transportes Unidos, Estado, esquina Delicias. Sub-Agentes**

BLOCKS

de yeso para TABIQUES.

Ornamentaciones de yeso y de Cemento.

Precios módicos.

SAN MIGUEL 48
P. ARGENTI

19-J.

SEMILLAS

Cebada forrajera seis hiler cebada chevalier, trigo Floren papas corahilas, trébol y alfa

Ofrecen:

BIERWIRTH & OSSA, Santiago, Bandera 283 A.—Casilla

AVISOS DE REMATES

RIVAS Y CALVO

REMATE DEL MENAJE DE CASA

De la sucesión de don

SALVADOR MONTT HERRERA

152 - CLARAS - 152

EL LUNES 26 a las 2 P. M.

(AUNQUE LLUEVA

— HAY: —

SALON.— **Rico autopiano Stodart con piezas escogidas,** amoblado Luis XVI tapiz seda, compuesto de un sofá, 2 sillones, esquinero, banqueta y 6 sillas, alfombra de una pieza, lámpara eléctrica 4 luces, gramófono Víctor, mesa de centro, pedestales, espejo con luna biselada, juego de reloj con dos candelabros porcelana y bronce y ónix, estatuas de bronce, floreros baccarat y cristal galet, cuadros al óleo, grabados, estante para música.

SALA.— Amoblado tapado compuesto de un sofá y 6 confortables, mesas de arrimo de jacarandá con cubierta de mármol, **Victrola portátil,** alfombra de una pieza adminster, pedestales, lámpara eléctrica cristal baccarat, estante para revistas, cojines, cuadros al óleo, etc.

COMEDOR.— Amoblado estilo inglés compuesto de aparador y 2 trinches con lunas cortadas y cubiertas de mármol, mesa de correderas, sillas de encina asiento y respaldo de junco, **amoblado estilo Maplé** forrado en cuero, compuesto de un sofá y 2 sillones, alfombra de una pieza, lámpara eléctrica 4 luces, servicios de porcelana y cristalería, paneras, fruteros, alcuzas y servicios para té de plaqué, jardineras y floreros, baccarat, tazas japonesas, carpeta, cuadros al óleo, **reloj con campana Westminster, platos de plata, rica mantelería de hilo,** etc.

ESCRITORIO.— Caja de fondos, estante para libros, archivador y escritorio de cortina color roble americano, **amoblado Chesterfield** tapizado en cuero, compuesto de un sofá y 2 sillones, estufa eléctrica, grabados, bronces, alfombra de tripe cortado, **pailones,** olla y brasero de cobre, etc.

DORMITORIO I.— Lindo amoblado estilo inglés, compuesto de ropero de 3 cuerpos con espejos biselados y vitreaux, Chifonier, mesa de toilette y 2 veladores Chaisselongue, sillón y silla color caoba, muebles curvos tapizados en seda labrada, con sofá, sillones y sillas, **4 sillas de caoba forradas en brocato de seda,** alfombra de tripe cortado, lámpara eléctrica, relojes, joyeros, cuadros flores, **servicio de lavatorio de plaqué,** estufas, surtido de ropa de cama, **sábanas, cubrecamas, fundas,** etc.

DORMITORIO II.— Amoblado Luis XVI pintado laqué color marfil, compuesto de ropero 2 cuerpos, mesa toilette, chifonier y 2 veladores, catre de bronce, colchones, sobrecama de Vicuña, alfombra tripe cortado, servicio lavatorio, lámpara eléctrica, etc.

OTROS DORMITORIOS.— Amoblados de un cuerpo con ropero, peinadores, chifoniers y veladores, catres de bronce y de fierro, colchones, alfombras, **muebles curvos** de asiento tapizado en seda.

BAÑO Y VARIOS.— Tina de fierro enlozado, calentador, lavatorio desagüe, peinador, cómoda y veladores sueltos, máquina de coser Singer, sillas de Viena, paragüero con espejo, muebles de vestíbulo, cocina a gas, lavaplatos, batería de cocina, mesas, relojes, pedestales y jardineras laqué con plantas, alfombra escala.

A la vista hoy Domingo de 2 a 6, y Lunes, de 9 A. M. adelante.

Arturo Calvo Mackenna

Carlos Rivas Vicuña
Martilero de Hacienda.

REMATE JUDICIAL

DE 158 SOBRETODOS IMPORTADOS CONFECCIONADOS EN NUEVA YORK

AGUSTINAS N.o 865

El Martes 27 del pte. a las 2 P. M.

POR ORDEN DEL 2.o JUZGADO CIVIL

— HAY —

158 sobretodos importados confeccionados en Nueva York en ricos casimires de lana de Invierno y Primavera, para hombres y niños.

A la vista el Lunes, de 2 a 6 P. M.

VICTOR ARAYA L
MARTILLERO DE HACIENDA.

Remate Voluntario

El 12 de Julio próximo, a las 3 P. M., ante el 2.o Juzgado Civil, se rematarán las siguientes propiedades de la Sucesión Ramírez.

TEATINOS 865, por el mínimum de $ 40,000. Esta propiedad está tasada para la contribución de haberes en $ 56,000.

SAN PABLO 1326, por el mínimum de $ 10,000.

El precio del remate se pagará la mitad al contado y la mitad a seis meses plazo, con el 8 o|o de interés.

Demás bases y antecedentes y títulos en el estudio de don Federico Villaseca, Teatinos 351.

REMATE

Por acuerdo de los herederos de la señora Elena N. v. de Herz, el 3 de Julio, a las 3 P. M., ante el juez partidor don Alcibíades Roldán, y en la oficina del actuario, don Javier Vergara R., Morandé 242, saldrá a remate la valiosa propiedad ubicada en la calle de

— AGUSTINAS 2225 A 2231 —

por el mínimum de $ 155,000. Facilidades de pago. Bases y antecedentes, en la oficina del actuario.

REMATE

Por acuerdo de los interesados en la liquidación de la Sociedad Conyugal habida entre don GABRIEL LIRA PALMA y doña IRENE MONTANE de LIRA y en la participación de los bienes quedados al fallecimiento del primero, saldrá a remate

El MIERCOLES 12 de JULIO PROXIMO, a las 4 P. M.

ante el señor juez árbitro y compromisario don ALEJANDRO LIRA, y en su estudio HUERFANOS N.o 1451, la propiedad ubicada en esta ciudad, calle CARMEN N.o 139, por el

MINIMUM DE $ 75,000

pagaderos con $ 56,000 al contado y el resto a tres y seis meses plazo con el interés del 8 o|o anual y reconociendo una deuda hipotecaria.

Bases y antecedentes en el estudio del señor compromisario, Huérfanos 1451, de 2 a 5 P. M.

La propiedad se puede visitar Martes, Jueves y Sábado, de 3 a 5 P. M.

Walter Rathenau

Víctima de una mano asesina ha caído Walter Rathenau, una de las más grandes figuras de la Alemania actual. Tanto él como Hugo Stinnes han intervenido en forma decisiva en todas las cuestiones internacionales relacionadas con la reconstrucción económica de Alemania.

Walter Rathenau era desconocido antes de la guerra para muchos de sus compatriotas. Su padre, Emilio Rathenau, fué el fundador de la famosa "A. E. G." (Sociedad Alemana de Electricidad), a quien sucedió Walter en la presidencia de la sociedad al morir aquél en 1915.

Walter Rathenau sabía los peligros que una guerra europea entrañaba para la vida económica de Alemania. Privado este país de comunicaciones marítimas, no tardaría en verse falto de alimentos y de primeras materias. "Tres días después de la declaración de guerra de Inglaterra—cuenta Rathenau en uno de sus proyectos—, no pude soportar más tiempo la incertidumbre de nuestra situación, y solicité una entrevista con el coronel Schench, jefe del Departamento General de Guerra; y en la tarde del 8 de Agosto fuí recibido amablemente por el coronel". Acto seguido, Walter Rathenau comenzó a estudiar la situación probable de Alemania en caso de durar largo tiempo la guerra, y la manera de hacer frente a dicha situación.

Para el 1.o de Abril de 1915 había organizado Rathenau el racionamiento de víveres y primeras materias en Alemania, mediante la creación de sociedades de guerra que controlaban las existencias y la producción. A la dictadura militar se añadió una verdadera dictadura económica. Y de esta manera pudo resistir Alemania una guerra de cuatro años.

Aparte de la intervención de Walter Rathenau en la organización del racionamiento de víveres y primeras materias—intervención que le creó numerosos enemigos entre los industriales y agricultores, a quienes perjudicaban las requisas, los cuales le combatieron violentamente incluso acusándole de favorecer los intereses particulares de la "A. E. G." frente a las de otras sociedades concurrentes, es muy interesante la actitud que siempre mantuvo en la cuestión de la guerra submarina.

A fines de 1916 y comienzos de 1917, Alemania empezó a sentir la escasez de alimentos y se le planteó el dilema de negociar una paz razonable o buscar una decisión rápida que no fuera la de las armas, puesto que el Estado Mayor General había declarado que no veía solución posible en el campo de batalla. Algunos propusieron que se reforzara el bloqueo submarino. Walter Rathenau expresó sin vacilaciones su opinión de que debía concertarse una paz honrosa, aun haciendo dolorosas concesiones respecto a Bélgica y Alsacia y Lorena. Fué a ver a Ludendorff y a llamarle la atención sobre la parte económica del plan de Hindenburg, advirtiéndole que los cálculos que en él se hacían acerca de la guerra submarina eran erróneos, y que la resistencia inglesa no podría ser vencida antes del Verano. Pero Ludendorff opinaba de otro modo, y la guerra submarina fué decidida en Enero de 1917.

En Julio del mismo año Inglaterra había logrado ya dominar el peligro submarino, y Rathenau recordó por carta a Ludendorff sus advertencias de principio de año. Volvieron a entrevistarse en Kreuznach. En esta nueva entrevista abordaron ambos interlocutores los problemas financieros y económicos, de política interior y exterior, y especialmente el de la guerra submarina. Rathenau procuró demostrar que Inglaterra, ayudada por los Estados Unidos, construiría sin dificultad más navíos que los que le fueran echados a pique, y se mostró partidario de hacer cuanto antes la paz. Ludendorff sostuvo la opinión contraria, y afirmó que las cuestiones estratégicas se dejaban siempre guiar por su intuición. A lo cual Rathenau le respondió: "Si se tratase de una medida estratégica, yo me callaría; pero se trata de un problema de economía política y de técnica, y por eso me atrevo a poner mis cálculos y mis sentimientos frente al de usted".

Por esta actitud Walter Rathenau se creó numerosos enemigos; y a los industriales y "junkers", que le eran hostiles por su obra de organización económica realizada desde el Ministerio de la Guerra, se añadieron los conservadores y el partido militar. Y Rathenau, que no estaba afiliado a ningún partido político, no podría ya contar nunca en política con otro apoyo que el de los partidos de la izquierda, el centro, parte de los demócratas y los socialistas.

Por otra parte, sus ideas económicas caracterizaban a Rathenau como hombre de izquierda. Algunas de sus obras han tenido formidable éxito. Merece especial mención la titulada "La nueva economía", que escribió en 1917, y en dos meses se hicieron de ella 30 ediciones. En "La nueva economía", Walter Rathenau abordaba el problema de la transición de la guerra a la paz; hacía el balance de la guerra, consideraba sus pérdidas enormes y se preguntaba cómo hacer frente a un pasivo tan aterrador la Humanidad.

Rathenau tenía en cuenta las pérdidas humanas, los "stocks" agotados, los medios de producción deteriorados, las fortunas aniquiladas, la carga de las Deudas Públicas, las ruinas acumuladas sobre el teatro de la guerra, el ahorro malgastado en consumo improductivo. Alemania, sobre todo, con una producción muy debilitada, con transportes defectuosos, tendría que importar primeras materias por decenas de miles de millones al año, y soportar 10.000 millones de marcos anualmente para intereses y amortizaciones de la Deuda de guerra. ¿Cómo hacer frente a una situación semejante? Con la organización económica existente no sería posible; precisaba organizar una nueva economía.

Se podía duplicar y aún triplicar la producción por la producción en masa y en serie y por la generalización de los métodos empleados por los Sindicatos industriales, Walter Rathenau reclamaba una dictadura económica para llevar a cabo esta reorganización de la producción. Pero esta dictadura no tenía relación alguna con la dictadura marxista del proletariado, porque en la ejecución de su programa desempeñaban un papel secundario el Estado y los obreros. La iniciativa privada subsistía, si bien en su forma moderna de Sindicato nacional de productores.

En primer lugar, había que proceder a la agrupación "horizontal" de los productores. La organización sindical por profesiones englobaría a todos los productores de una misma mercancía y a todos los comerciantes de un mismo producto. Después venía la agrupación "vertical", y, mediante ella, los Sindicatos de industria organizarían a todos los productores, desde los que producen la primera materia hasta los que terminan la fabricación del producto.

La base de toda la organización era el sindicato horizontal que asumía la producción de determinada mercancía. Su forma jurídica sería la Sociedad por acciones. El Estado, con el objeto de facilitar el cumplimiento de sus fines, le atribuía las siguientes facultades: derecho de admitir o rechazar nuevos asociados, monopolio de venta del producto, derecho a cerrar, contra indemnización, fábricas mal instaladas y derecho de adquirir fábricas para clausurarlas o transformarlas. En cambio, el Estado percibiría una parte del beneficio obtenido por esta concentración, y otra parte sería destinada a asistencia social y a los obreros.

El sindicato "vertical", que enlaza las diversas fases de la producción, podría revestir la forma de una simple asociación. Se encargaría de todo lo relacionado con la demanda, calidad, modelos, precios, plazos de entrega, formas de pago y limitaciones de la producción de cada grupo. Gracias a este Sindicato "vertical", cada uno de los horizontales podría orientar exactamente una producción a largo plazo.

La misión del comercio en gran escala quedaría muy reducida por esta organización, puesto que los negocios se hacen de Sindicato a Sindicato; consistiría en distribuir y almacenar las mercaderías en el interior y hacer el comercio exterior. Para el comercio al por menor, los Ayuntamientos llevarían a cabo una reorganización calcada sobre el mismo modelo; concentración y economía.

En otras obras posteriores, como "La Hacienda alemana", "La Metafísica de la Ruina" y "¿A dónde vamos?", aparecidas las tres en 1920, abordaba Rathenau el problema de la inflación monetaria, y decía que el mal que sufre Alemania, como todos los países de circulación fiduciaria de curso forzoso, reside en el desequilibrio entre la producción y el consumo. El papel-moneda oculta la verdadera situación de esos países, los cuales se arruinan por estar consumiendo más de lo que producen. El único remedio consiste en reducir el consumo y aumentar la producción.

Pero a evitar la inflación se oponían, según Rathenau, tres cosas: primera, la guerra ha vuelto a las gentes fatalistas; segunda, los especuladores son hostiles a la desinflación y tienen mucha fuerza; tercera, el Gobierno es incapaz de adoptar soluciones de principio y radicales.

Las ideas económicas de Rathenau, que tanto entusiasmo causaron en Alemania y tanto interés despertaron en toda Europa hace uno o dos años, fueron perdiendo día por día su potencia sugestiva. Engendradas durante la guerra, cuando era muy sencillo establecer dictaduras y existía una cohesión social que permitía llevar a cabo las empresas más exigentes en materia de resignación y disciplina, perdieron muchas de sus virtudes prácticas al venir la paz con otro espíritu y distintos problemas.

Miembro de la delegación que representó a Alemania en la Conferencia de Génova, Rathenau se demostró allí como un financiero y político de gran visión y de gran capacidad, que habría estado llamado a ejercer considerable influencia en la reconstitución económica de Alemania y de Europa.

Crónica Literaria

GABRIELA MISTRAL EN MEXICO. Personas que habían oído a Gabriela Mistral leer en privado algunas de sus composiciones poéticas, temían que no hiciera papel lucido ante el gran público mexicano, por carecer de esas condiciones oratorias completamente externas y ajenas al talento literario que entusiasma a las multitudes. La poetisa leía lentamente, sin valorizar, con voz apagada y monótona; sus versos quemantes se le deshacían en los labios, como si llegaran cansados y uno se asombraba de que aquella mujer, de aspecto apacible hasta el agotamiento, pudiera haber escrito las estrofas de fuego, forjadas en la Biblia, que iba recitando como quien cumple una penosa tarea.

El honor sin precedentes (1) que a ella (y a todos los chilenos en ella) le dispensa el Gobierno de México, ha tenido, entre sus buenas consecuencias, la de revelar en Gabriela Mistral un don nuevo, aparte y que posee en grado eminente: la facultad de comunicar verbalmente su emoción y su pensamiento.

Primero fué en el Club de Señoras. Leyó algunos poemas en prosa y en verso, delante de una concurrencia numerosísima, llevada allí por la curiosidad. Es preciso confesarlo con franqueza: leyó mal, bastante mal. La lectura no es su cuerda y si estas palabras alcanzaran a llegarle, querríamos que tomara en cuenta su sinceridad y no leyera nada en México. Resulta muy preferible que la lean otros. Pero en algunas cuantas palabras que pronunció para explicar sus composiciones, pudo notarse otra entonación y despertó el interés.

Después, al día siguiente, fué la recepción, con asistencia del Ministro de Relaciones, en el Liceo Antonia Salas de Errázuriz. Había un ambiente difícil entre oficial, literario, escolar y hasta teosófico, con autoridades, señoras y niños, con cantos, con flores, con detalles de esos que interrumpen la atención y se querrían suprimir. Cuando Gabriela Mistral se puso de pie, sencillamente, junto a su asiento, su sola figura impuso silencio religioso. Es alta, imponente y serena: tiene majestad de estatua y en toda su actitud algo de concentrado, que inspira recogimiento. Habló. Durante 20 minutos, habló de América, de fraternidad continental, de esta gran patria común en que debemos reconocernos hermanos. — Con frecuencia, anteriormente, nos había llamado la atención el espíritu americanista de Gabriela Mistral; parece que se hubiera paseado por el Continente y conoce de cerca las literaturas argentina, uruguaya, brasilera, boliviana, peruana, ecuatoriana, etc., cuyos representantes ilustres le escriben, le mandan sus libros y la admiran. En aquella ocasión, sin descender a detalles, evocó el alma de la América Latina, la hizo sensible a su auditorio y con acento sencillo, poco a poco más intenso, levantó el ambiente espiritual de la sala. Ningún efecto de los llamados oratorios en su frase, ningún ademán que saliera de la naturalidad más pura; la idea le salía de adentro e iba directamente, sin rodeos, sin vacilaciones, a lo más hondo del corazón de cada uno. A veces, una grande imagen en que el poeta enorme aparecía, destacábase magnífica en la austeridad sobria, antigua, del discurso. Parecía inspirada, sin quererlo, porque hablaba la verdad de su alma. Cuando terminó, alguien, exigente hasta lo sumo en cuestiones artísticas, nos declaró emocionado: —Nunca he oído hablar mejor. ¡Nunca! Esto es hablar, esta es la verdadera oratoria, la que convence; y no debería existir otra. Esta mujer despierta un sentimiento raro y difícil de provocar: el de la humildad. Es preciso confesar delante de ella que estamos en presencia de un ser superior, uno de esos privilegiados para los cuales brilla una luz que los demás no percibimos.—Y, familiarmente, cogiéndonos del brazo: Compañero, Gabriela Mistral es más grande de lo que nosotros mismos creíamos. Hará un gran papel en México. Podemos estar tranquilos!

Nosotros pensamos, en silencio: Con tal de que no lea...

Y de que comprenda, por fin, su verdadera situación. Es otro de los buenos efectos que para ella esperamos de su viaje al extranjero; se juzgará mejor a sí misma y la perspectiva lejana le hará apreciar en lo que valen, es decir, en nada, las pequeñas resistencias y las hostilidades mezquinas que, como toda personalidad original y fuerte, hubo de encontrar a los comienzos de su carrera. Todavía los suele recordar demasiado y darles importancia con su sola mención. Quienes la admiran, sufren oyéndola. La modestia, como todas las virtudes, no puede llevarse más allá de cierto extremo sin convertirse en su contraria y personas que no la han tratado de cerca se imaginan que su resentimiento, aun expresado con tanta discreción, proviene de un resto de orgullo herido. No. Es que Gabriela Mistral, a pesar de todos los testimonios de admiración, todavía no se considera con derecho a mirar de alto abajo a sus antiguos detractores y cree que sus ofensas le llegaron; no se imagina que, en el fondo, deben estar arrepentidos y sería incapaz del gesto soberbio de Chateaubriand que reprodujo, en la segunda edición de Atala, los artículos en su contra "como los generales romanos encadenaban a su carro de triunfo a los reyes vencidos".

El viaje por el Grande Océano y el recibimiento que seguramente le tributarán los mexicanos ampliarán su visión de estas cosas y, si por una parte, el homenaje internacional la ha hecho descubrir a muchos, esperamos que ella misma se descubrirá también, hasta cierto punto, y sus oídos se irán habituando a que pronunciemos, aunque sea en voz baja, para nombrarla, la palabra genio.

Será preciso decirla más de una vez; pero sin cegarse: Tiene algunos defectos.

RECUERDOS DE BOLIVIA, POR PEDRO L. PARODI. (P. LYON.) No son, precisamente buenos recuerdos los que el señor Parodi conserva de Bolivia, a donde llegó de un modo muy... chileno. "Mozo—dice—entusiasta, aventurero, con irreductible independencia que no han doblegado los vaivenes de la suerte ni los años, y desengañado de los patrones, de su fatuidad y avaricia, me decidí a ir a Bolivia por quince días, en busca de grande y fácil fortuna, y me quedé allá... diez años".

El que lea su libro no encontrará tan raro lo rápido de su resolución, como lo largo de su permanencia en la República de la altiplanicie; el señor Parodi cree poco en la amistad de los dos países y más bien se inclina a pensar que el odio a Chile forma una de las características del pueblo boliviano. Da para ello numerosas razones, fundadas en su experiencia personal y cita casos, nombres, apellidos, anécdotas.

Es un librito breve y entretenido, escrito al correr, sin cuidado, mezcla de impresiones, historia, política, comercio, cuanto hay.

Por ahí encontramos el nombre de un conocido, a quien crucifica: el senador Sainz. Una curiosa silueta suramericana, que le gustaría a Joaquín Edwards. "El año 90 y tantos bajé de Oruro a Antofagasta y al día siguiente me invitó a visitar el establecimiento metalúrgico de Bellavista su administrador, don Carlos Bauer. La última dependencia que me mostró fué la química, donde se encontraban al jefe y tres o cuatro amanuenses, uno de ellos alto, de muy marcado tipo criollo boliviano, mal vestido, de unos 30 años de edad, y del que, cuando nos retirábamos, me dijo el señor Bauer: "Ese joven es boliviano y su padre, minero de Oruro, que me vende algún estaño, me lo ha mandado para que aprenda a ensayar y trabajar y se gane la vida". Era Juan Manuel Sainz, hijo de don Pastor. Tres o cuatro años más tarde ganó el pleito de Llallagua don Pastor y el hijo se fué a Oruro, donde lo ví una noche en casa de mi novia, de muy diversa catadura; andaba con un pequeño séquito de mocetones de esos que en todas partes se pegan a los que huelen a plata, pues el joven Sainz no dejaba que se le oxidase en los bolsillos la que le daba su padre, en plena posesión de Llallagua, de la que extraía abundante estaño y de muy buena ley. No obstante de que cualquiera que está al frente de su novia sólo se ocupa de ella, atrajo mi atención el joven Sainz, porque hablaba alto, en estilo bombástico y con exagerados ademanes, todo para llamar la atención. Felizmente, se retiró pronto, aunque no sin preguntar, en no recatada voz, quién yo era. Mi presunto suegro, que habría sido un barítono de primer orden si se hubiera dedicado al canto, satisfizo al curioso, quien al oír que yo era chileno y escritor entre otros oficios, hizo una mueca poco reverente, se despidió y se fué. A los dos o tres días recibí por el correo el periódico semanal de don Pastor Sáinz y en su página principal se publicaba un artículo de fondo, de su nuevo redactor-jefe, que comenzaba así: "Chile, país de prostitutas y bandidos..." Y lo firmaba con todas sus letras: Juan Manuel Sainz... Pasaron algunos años y cierto día que iba en busca de un amigo, al Hotel Edén, de Antofagasta, leyendo en la taquilla las tarjetas de los pasajeros, di con una que decía: "Juan Manuel Sainz, diputado radical". El mismo tipo del teatral incurable, como me lo confirmaron luego en el comedor su voz, su mímica, su actitud y su séquito de atorrantes sableadores. Y volvieron a pasar los años y hacía poco que yo me había venido a establecer en Valparaíso, cuando una noche, a las doce, un vecino y amigo llamó a mi puerta, y le abrí aunque estaba en paños menores, y con mucho gusto. Iba el visitante entre emocionado y misterioso a decirme que en el expreso acababa de llegarle una persona muy apreciada... que no había probado bocado y que le hiciera el favor de mandarle..." En fin, le manda algo de comer; y era el mismo don Juan Manuel Sainz, su mala sombra. Relata después su ostentación del título de senador, sus relaciones sociales en Santiago, su ruina estrepitosa, su nombramiento de Ministro en Lima y sus declamaciones contra Chile, después de haberle declarado amor en un reportaje de "Zig-Zag"...

Todo lo cual no contribuirá ciertamente a estrechar las relaciones chileno-bolivianas, ni tampoco, es posible, a enturbiarlas; pero entretiene, enseña, muestra pequeños cuadros de vida real. Lástima que el señor Parodi lance estos trozos de sus memorias personales en folletos volanderos y los mezcle tan de cerca a la actualidad; pasarán así, sin dejar huella. En un volumen, con más altura de visión, podrían ser un libro y quedar.

"LA CUESTION SOCIAL ANTE LA FEDERACION DE ESTUDIANTES", POR CARLOS VICUÑA FUENTES. Ojalá que los estudiantes escucharan en el actual conflicto las palabras del Sr. Vicuña Fuentes, apóstol de la Religión de la Humanidad; pero son demasiado claras, precisas y razonables, tres condiciones que nunca han seducido a las muchedumbres.

Véase cómo juzga el espíritu revolucionario:

"Como ejemplo—página 12—tomaré los principios de la I. W. W. tales como se predican a nuestros obreros en el folleto azul que tuvo en 1920 tanta resonancia. Dichos principios pueden calificarse de criminales, porque son falsos, antisociales, perturbadores y predicados de mala fe. Si he defendido a los obreros que los predicaban, no ha sido por adhesión a dichos principios, sino por el principio más alto de la libertad espiritual, que es sagrado (pero que le juega una mala partida, podríamos decirle...); cada hombre tiene el deber de predicar lo que cree la verdad, y la única manera de contrarrestar una prédica perniciosa es mediante otra prédica y otras doctrinas, y jamás por la opresión, la tiranía o la cárcel, medios que, además de criminales, son contraproducentes (de acuerdo, hasta cierto punto. Todo extremo es vicio), pues transforman en mártires a simples extraviados mentales, agregándoles una aureola injusta y provocando para sus personas una simpatía que cubre también su doctrina (esto es exacto). Voy en primer término a demostrar que son falsos, es decir, contrarios a la realidad social bien observada: Los I. W. W. sostienen que los productos son efectos del puro trabajo. Con este principio se desconocen los factores capital, organización política, organización social, ciencia, arte y coordinación o gobierno, sin los cuales la producción es imposible. Desconocen además la necesidad de un impulso de destinación, que existe en toda obra humana. En los muchos años que los trabajadores han venido sosteniendo este principio, jamás han pensado en ponerse a trabajar solos, con prescindencia del capital y de la coordinación patronal. Si lo intentaran, verían la imposibilidad fundamental de hacer obra alguna sin esos elementos."

Podría agregarse que en Italia, un Ministro hábil, con gotas de sangre maquiavélica, dejó a los obreros adueñarse de las fábricas y la lección se produjo exactamente como el señor Vicuña la expone.

Todo el folleto está nutrido de esta razón luminosa y fuerte; por eso creemos difícil que no ya los obreros—les queda grande su enseñanza—pero ni aún los estudiantes universitarios, en masa, sabrán aprovecharlo como lo merece.

El mundo es así y no cambia de un día a otro.

"Alone"

---

(1) En la Historia Literaria sólo encontramos un caso ligeramente parecido: el llamado de Federico el Grande a Voltaire. Y aun entonces, el homenaje fué menor porque se trataba del capricho de un soberano absoluto.

La gran Máquina de Escribir

ROYAL

Hoy mismo adquiera una, le damos facilidades de pago

Grace y Co. (Chile) S. A.
BANDERA 333

"BENGURIA"

Lo mejor para el pelo

Célebre "Específico Boliviano" que detiene la caída del cabello, extermina la Caspa, hace salir pelo nuevo, cura la Calvicie. Las Canas recobran el color natural sin usar tinturas. Use el "Específico Boliviano Benguria" si no quiere exhibir Canas, o desarrollar una hermosa cabellera.

Ventas y consultas, únicamente en: Moneda 875 (altos).
Dr. RAFAEL BENGURIA B. — CASILLA 2426. — SANTIAGO
Atiendo pedidos de provincias

La Mutual de la Armada y del Ejército y la influencia de su acción social

El limitado número de personas que se preocupan del bienestar de nuestra clase laboriosa, se han dado cuenta de que en nuestro país podemos ya disfrutar de las ventajas y beneficios de una gran institución de protección mutua, basada en los métodos más perfectos en la materia, pues tomó como modelo a una fundación similar creada durante la gran guerra en el Ejército norteamericano, y la cual ha constituído uno de los éxitos más colosales del mutualismo moderno. En efecto, nuestra ya sólida y prestigiosa organización—**LA MUTUAL DE LA ARMADA Y DEL EJERCITO**—inició sus benéficas actividades colocando el seguro sobre la vida al alcance de cualquier capacidad económica, por modesta que sea, cobrando primas mensuales que son un 40 por ciento más reducidas que las que imponen otras instituciones del mismo género, pero que han sido fundadas con propósitos comerciales. Y nos bastará exponer un dato que hemos obtenido observando las listas de mortalidad de **LA MUTUAL**, para poner de relieve la gestión inspirada en un verdadero espíritu democrático, que está realizando nuestra honrosa institución, cuyos éxitos han traspasado ya las fronteras del país. Queremos referirnos a las pólizas pagadas por **LA MUTUAL** en la primera quincena del corriente mes de Junio, las que ascienden en total a 47,000 pesos, distribuídos así:

Teniente 1.o de Ejército, don Carlos Walker.	$ 20,000
Teniente 1.o aviador, don Alfredo Bravo.	10,000
Soldado del Regimiento "Húsares", don José de la Rosa. . . .	3,000
Carpintero de Marina, don Romualdo Avila.	1,000
Maquinista de la Armada, don Casiano González.	10,000
Maquinista de la Armada, don Eduardo Ríos. . . .	3,000
	$ 47,000

Como puede advertirse en este sencillo detalle, bajo la sombra protectora de **LA MUTUAL** se agrupan compatriotas de todas las jerarquías militares y sociales, creando entre ellos intereses comunes bajo una perfecta igualdad de deberes y derechos. A pesar de que esta institución no goza de ayuda fiscal alguna, a la cual por más de una poderosa razón se ha hecho acreedora, ha logrado, durante el corto tiempo de su existencia—que aun no alcanza a tres años—distribuir entre las familias y deudos de sus 8,500 asociados, más de 400,000 pesos por concepto de pólizas de seguro de vida, lo cual no le ha impedido acumular un fondo de reserva que pasa de un millón trescientos mil pesos, que le permite afrontar sin temores el porvenir.

Debe tenerse muy presente que a esta institución no solamente pueden ingresar los militares y marinos en servicio activo, sino todos los ciudadanos que hayan hecho su servicio militar o que estén inscritos en los registros navales y militares de la República; los empleados civiles de todas las dependencias del Ejército y Armada; el personal de la Marina Mercante Nacional; los obreros de los Arsenales Navales y de Guerra, y el personal retirado de la Marina y del Ejército. Tienen opción así a disfrutar de los beneficios de **LA MUTUAL** alrededor de medio millón de chilenos, entre los 15 y los 50 años de edad. Si esta gran masa de ciudadanos estuviera educada en los principios y hábitos de previsión y de ahorro, propios de pueblos de más antigua cultura, y tratándose de un país de tan escasa población como el nuestro, **LA MUTUAL**, eficazmente secundada por el Estado, podría resolver el problema del bienestar y de la tranquilidad social de nuestra clase trabajadora. Y todo lo que en tal sentido se haga, es obra de elevado patriotismo y de verdadera democracia.

La mutualidad, tal como la observa y la practica **LA MUTUAL**, puede llegar a ser el gran remedio para los intensos males que aquejan el organismo social de la Nación. El día en que nuestros hombres públicos se den cuenta de esto, posiblemente tendría la ayuda del Estado, convirtiéndose así en una institución de salvación nacional.

Pídanse folletos explicativos a la oficina principal de **LA MUTUAL DE LA ARMADA**, calle Condell 345, Casilla 21-A. VALPARAISO.

Oficina en Santiago, Huérfanos 1237. Casilla 471.

CON SOLO $ 5 o $ 10

Puede Ud. hacerse dueño de una espléndida máquina de coser JONES
Solicite prospectos a nuestros agentes o
SAN ANTONIO 61 — CASILLA 3058
Solicitamos agentes en provincias.

Jones Sewing Machines

EN NUESTRA SECCION LIBRERIA - 2o. piso

OBRAS RECIBIDAS ULTIMAMENTE:

Julio Cejador y Frauca. — Tesoro de la lengua Castellana.
Julio Cejador y Frauca. — Cabos, sueltos (Literatura y Lingüística).
Erskine Mary. — Historia Constitucional de Inglaterra desde el advenimiento de Jorge III.
Mariscal Foch.— La Doctrina Francesa de la Guerra.
Merivale.— Historia de los Romanos bajo el Imperio.
Don Manuel Bretón de los Herreros.— Obras completas.
Delfín Fernández y González.— Las grandes Catedrales de Europa.
L. Artus Perrelet.— El Dibujo al servicio de la Educación.
Jorge Sorel. — Reflexiones sobre la violencia.
Doctor Juan Demoor.— Psiquiatría infantil. Los niños anormales y su tratamiento educativo en la casa y en la escuela.
Fernando Nicolay.— Los niños mal educados. Estudio Psicológico, anecdótico y práctico.
C. A. Laisant.— La educación fundada en la Ciencia.
Rafael Altamira.— Giner de los Ríos Educador.
P. de Alcántara García. — Teoría y práctica de la educación y la enseñanza.
C. O. Bunye.— La Educación.

GATH Y CHAVES

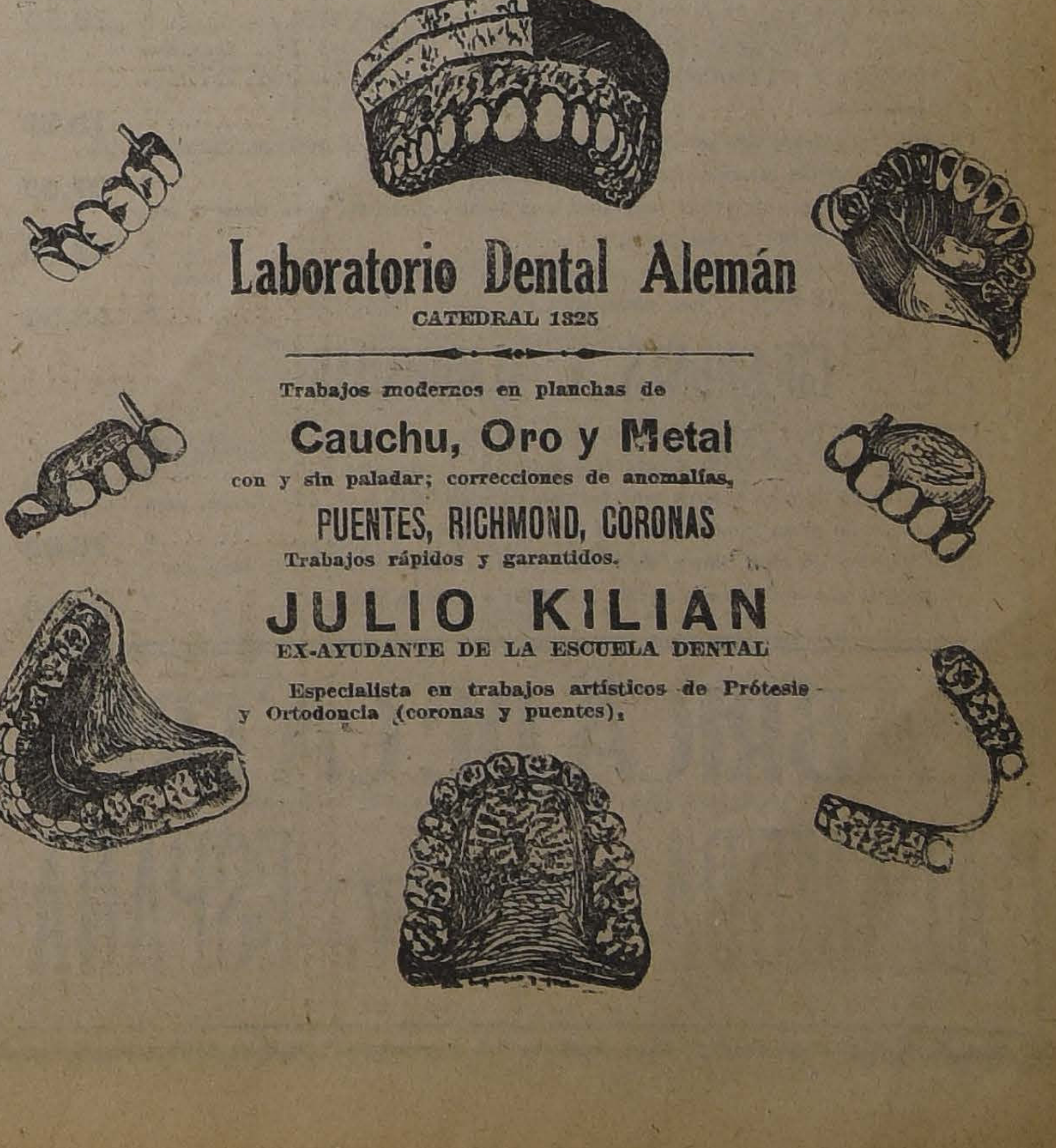
Laboratorio Dental Alemán
CATEDRAL 1325

Trabajos modernos en planchas de
Cauchu, Oro y Metal
con y sin paladar; correcciones de anomalías,
PUENTES, RICHMOND, CORONAS
Trabajos rápidos y garantidos.

JULIO KILIAN
EX-AYUDANTE DE LA ESCUELA DENTAL

Especialista en trabajos artísticos de Prótesis y Ortodoncia (coronas y puentes).

Mañana Lunes

OPORTUNIDADES EN FRAZADAS Y Sobrecamas

Precios muy Rebajados

SOBRECAMAS Y FRAZADAS

SOBRECAMAS de Satín fino, en bonitos colores, tamaño para catrecitos, $ 9.60; y para cuna, a... ... $	5.50
SOBRECAMAS de Cretona, en bonitos colores, muy llenas, para camas de 2 plazas, a $ 29.50; para plaza y media, a $ 26.80; y para una plaza, a.. $	19.80
SOBRECAMAS de Satín buena clase, en colores elegantes, para plaza y media, a $ 32.00; y para una plaza, a... ... $	29.00
SOBRECAMAS de rico Satín arrasado, en colores elegantes y delicados, rellenas en lana cardada, tamaño grande, para plaza y media, a... ... $	38.50
SOBRECAMAS de rica Cretona floreada, estilo original, en tamaño grande, para plaza y media, a... ... $	49.00
SOBRECAMAS de rico raso de seda de lo más fino, en colores muy elegidos, confección esmerada, rellenas de lana cardada y con la orilla bordada, en tamaños grandes, para plaza y media, a... ... $	110.00
FRAZADAS de algodón, blancas y de color, tamaño para cama de una plaza, a... ...	6.25
FRAZADAS de algodón blancas con lindas guardas, en tamaño para plaza y media, a... ... $	9.50
FRAZADAS de lana fina muy gruesas, tamaño para plaza y media, a $ 29.50; y para una plaza, a... ... $	23.50
FRAZADAS de rica y pura lana, muy gruesas, para plaza y media, a $ 43.50; y para una plaza, a... ... $	36.50
FRAZADAS de lana fina de los Pirineos, en colores elegantes, calidad especial y muy gruesas, para plaza y media, a $ 53.00; y para una plaza a... $	41.50
FRAZADAS de lana de la mejor clase, sumamente gruesas, calidad incomparable, para dos plazas, a $ 78.00; para plaza y media, a $ 63.00; y una plaza, a... ... $	53.50

SABANAS, CREAS Y LIENZOS

SABANAS de crea gruesa de tejido firme, tamaño para una plaza, a $ 9.60; y $	8.00
SABANAS de crea buena clase, de tejido muy firme y parejo, para una plaza, a $	13.60
SABANAS de rica crea lavada, de tejido muy sólido con dobladillo ancho, para plaza y media, a... ... $	19.80
FUNDAS de una plaza, buena clase, a... ... $	1.90
FUNDAS rica clase, de plaza y media, a $ 3.50 y... ... $	2.60
LIENZO inglés lavado, muy buena clase, pieza a... ... $	63.00
LIENZO inglés muy fino, pieza de 40 yardas, a... ... $	80.00
LIENZO Caballo Alado, pieza de 40 yardas, a... ... $	95.00
LIENZO rica clase, lo más fino, pieza de 40 yardas, a... ... $	120.00
CREA inglesa grano pólvora, ancho de 140 y 135, el metro, al bajo precio de $ 4.00 y... ... $	3.60
CREA lavada muy fina, ancho de 160, el metro a... ... $	5.80
CREA escocesa de muy buena clase, sin goma y de un tejido firme y parejo, ancho: 180, el metro, a... ... $	6.50
CREA Escocesa, calidad especial, de un tejido apretado y sin goma, ancho: 200, el metro a... ... $	8.80
CREA Escocesa, lo mejor que se fabrica, recomendada por la mucha duración, metro a... ... $	10.50

COLCHAS BLANCAS Y DE COLOR

COLCHAS blancas de nido de abeja, de buena calidad, para plaza y media y una plaza, a $ 20, $ 18.50 y... ... $	16.00
COLCHAS de color, con flecos, de buena calidad, para una plaza, a... ... $	29.50
COLCHAS sin flecos, imitación piqué, artículo inglés muy fino, para dos plazas, a $ 43; para plaza y media, a $ 32.50; y para una plaza al ínfimo precio de... ... $	19.80
COLCHAS adamascadas de clase muy fina y gruesas, de colores oro, celeste y rosa, tamaño grande, para plaza y media, ... $	37.50
COLCHAS blancas de piqué muy fino, con bonito fileteado, para plaza y media, a $ 59.00; y una plaza, a... ... $	48.00
COLCHAS blancas de piqué lo más fino, con bonito fileteado, para plaza y media, a $ 73.00; y una plaza, a... ... $	58.50

COLCHONES Y ALMOHADAS

COLCHONES muy buena clase, de lana lavada y algodón blanco, con muy buen cotí, para plaza y media, a $ 58.00; y una plaza, a... ... $	52.00
COLCHONES de rica y pura lana lavada, en muy buen cotí, muy llenos, para camas de plaza y media, a $ 95.00; y una plaza, a... ... $	78.00
COLCHONES de lana blanca de vellón, en cotí fino, hechura a la francesa y muy llenos, de plaza y media, a $ 125; y de una plaza, a... ... $	95.00

FABRICA DE CATRES
ALAMEDA esq. Av. ESPAÑA

Un gran actor dramático

Víctor Francen

En pocos días más el público del Teatro Municipal tendrá ocasión de conocer a un gran actor dramático, al cual la crítica de París señala como el futuro señor de la escena francesa. Nos referimos a Víctor Francen, primer actor de la Compañía Dramática del Teatro Vaudeville de París que hará una temporada en el Municipal de Santiago.

Víctor Francen, después de sus triunfos en "Le Scandale", de Bataille, y "Le Voleur", de Bernstein en el Gymnase y de su creación en "Les Ailes brisees", de Wolff, en el Vaudeville, fué proclamado por la crítica como el más moderno de los grandes actores de París. Posee las facultades dramáticas de Guitry, la naturalidad de Antoine y la elegancia de Brulé, pero más sobria, más distinguida. Es un artista comunicativo, dotado de medios que le permiten dar vida, con presición admirable, al personaje que interpreta; la sobriedad de sus gestos le ayuda a revelar ese talento escénico, peculiar a los grandes actores que no se limitan a reproducir sus personajes, sino a sentirlos y darles vida.

La crítica parisiense reconoce que Víctor Francen, tiene gallarda figura, rostro expresivo, dicción clara y correcta, elegancia distinguida en los gestos demostrando en todas sus actuaciones que es un comediante que ha llegado a la posición que ocupa en la escena francesa a costa de trabajo y de inteligencia.

La representación de "Les ailes brisees" de Pierre Wolff, constituyó uno de los mayores triunfos escénicos de que haya memoria en París y Francen fué aclamado en ella como un actor dramático y pasional, de maravillosas facultades, de extraordinario vigor y seductora elegancia.

El público del Municipal apreciará, dentro de poco, el valor artístico de este nuevo astro que aparece en el teatro francés y al cual predicen tanta gloria los augures de la escena parisiense.

Hay, pues, que aplaudir a la Empresa que así contribuye a desarrollar la cultura chilena, trayendo, en época de crisis y a esta lejana capital un artista de la talla de Víctor Francen.

A Petición de Fábrica Inglesa

Liquidamos una partida

Casimires Finos

Por corte y por pieza

OFRECEMOS LISTO:

Lana Inglesa para tejer

Precios sin competencia

ROBSON KAY & Co.

Huérfanos 786 :-: Teléfono 94, Central

"IMPERIAL"-Casa de Residencia

Elegantes dormitorios. Comida espléndida. Todo confort. Casa tranquila. Pensión de mesa. Cubierto: $ 4.00.

MONEDA 977, ESQUINA AHUMADA. — TELEFONO 3453

VIDA SOCIAL

EL MINISTRO DE RELACIONES EXTERIORES.—

El señor Ministro de Relaciones Exteriores, don Ernesto Barros Jarpa, se encuentra en Viña del Mar.

El señor Ministro regresará a la capital probablemente mañana Lunes.

EL NUNCIO APOSTOLICO.—

Se encuentra en Valparaíso el Nuncio Apostólico, Monseñor Aloisi Masella.

EL OBISPO DE DODONA.—

El Obispo de Dodona, Monseñor Rafael Edwards, se encuentra en Valparaíso.

A CAMARICO. —

Ayer se dirigieron a Camarico, a fin de presentarle su saludo con motivo de su onomástico, al señor Juan Luis Sanfuentes, las siguientes personas: Roberto Opazo, Gonzalo Bulnes, Emilio Edwards Bello, Rafael Urrejola, Oscar Urzúa Jaramillo, José Ramón Nieto, Domingo Undurraga.

Con este mismo motivo anoche se han dirigido al sur numerosos parlamentarios y altos funcionarios públicos, quienes regresarán a ésta el Lunes próximo.

MATRIMONIOS CONCERTADOS.—

Ha quedado concertado el matrimonio de la Sta. Victoria Calvo Larraín con el señor Bernardo Lira M.

—El Viernes quedó concertado el matrimonio de don Eduardo Moore con la señorita Isabel Rodríguez Fornés.

MATRIMONIOS.—

Ayer se efectuó, privadamente, el matrimonio del señor Federico Fanta T. con la señora Julia Torrez v. de P.

—Ayer se verificó el enlace del señor Juan B. Díaz Marín con la señorita Marta Matabenítez Baeza.

En la ceremonia civil actuaron como testigos los señores Oscar A. von Chrismar, Crescencio Inostroza Saldías y Luis Alberto Baeza.

En la ceremonia religiosa, por parte del novio, don Luis Alberto Baeza y la señora Sara Sandoval de Ruz; y por parte de la novia, el señor Oscar A. von Chrismar y la señora Rosenda M. de Correa.

NACIMIENTO.—

En Concepción ha nacido una hija del señor Carlos Leiva Z. y de la señora Ernestina Alcaíno de Leiva.

RECEPCIONES.—

Ayer tarde se efectuó la recepción que las señoritas Lidia y María Teresa Matte Hurtado ofrecieron a un grupo de sus relaciones.

La elegante residencia de la familia Matte estaba ricamente engalanada con artísticos adornos de luces y flores, que formaban un conjunto admirable.

—El Domingo 2 de Julio se efectuará la recepción que la señorita Ida Mackenna Lazcano ofrece ofrece a su relaciones.

MANIFESTACION.—

Hoy se efectuará el banquete que los ex-alumnos salesianos le ofrecen a su compañero de estudios, señor Emilio Tizzoni, en los comedores del Colegio El Patrocinio de San José, a las 12 M. en punto. La manifestación no se postergará si llueve.

CLUB DE SEÑORAS.—

Biógrafo.—Hoy Domingo habrá dos funciones de biógrafo.

Gran matinée infantil, a las 3 P. M., con el siguiente programa cómico: "El Atorrante", por Carlitos Chaplín; dos cintas cómicas por Cacaseno; "Tripitas entre bastidores".

Se servirá once en el comedor durante el entreacto, a las personas que lo deseen.

Precios: Biógrafo, $ 0.80; once, $ 0.80.

Especial, a las 6.15: Se exhibirá la grandiosa película de arte, marca Pathé: "Si Dios quiere, yo quiero", adaptación de la hermosa novela "El Sueño", que Zolá escribió para las niñas; obra de alto interés y moralidad. Paisajes maravillosos; el más grande acontecimiento del cine en 1922. Interpretación de los grandes actores de los mejores teatros de París, señores Signoret, Barclay, Chambreuil y señoras Delval, Bravant y Delvair.

Clases.—En la clase de cocina de mañana, a las 2.15, se hará el siguiente menú:

Tête de veau a la vinaigrette, Oeufs au foie gras, Doigth au fromage.

ALMUERZO. —

Con motivo de ser el día del santo de los señores Guillermo M. Wicks, Guillermo Jiménez, Guillermo Ferrari, y Juan Henríquez, gerente el primero y empleados los últimos del Banco Italiano, sus compañeros de esa institución, los festejeron con un almuerzo en el Restaurant Confort.

Asistieron los señores: Guillermo M. Wicks, Vasco Innocenti, Neftalí Cruz, Arturo de la Barra, Guillermo Jiménez, Ignacio Cruz, Isaac Ortiz, Esteban González, Jorge de la Cerda, Domingo Fallivene, Juan Henríquez, Abilio Lovazzano, Humberto Tessada, Guillermo Ferrari, Miguel Pizarro, Humberto Fuenzalida, René Riobó, Eugenio Alonso, Santiago Oyaneder, Alberto González, Jorge Narváez, y Alejandro Saburone.

MATINEES. —

Hoy se efectuará la matinée que ofrece a sus relaciones la señorita Juana Tagle Soto.

BAILE ESTUDIANTIL.—

Como se ha venido anunciando, esta tarde, a las 5 P. M., se realizará en los salones del Club de Estudiantes, Agustinas 632, un gran baile estudiantil, que promete alcanzar un amplio éxito, a juzgar por el interés que ha despertado en los diversos círculos estudiantiles.

EN EL INSTITUTO AGRONOMICO.—

El Jueves 29 del presente, se llevará a efecto en el amplio hall de ese Instituto el segundo baile de invierno, que ofrece el Centro de Estudiantes de Agronomía y que por las comodidades que el local reune y el entusiasmo de sus organizadores, promete tener un gran éxito.

La parte musical estará a cargo de una excelente orquesta.

Las entradas pueden adquirirse desde mañana en la secretaría del Centro y su precio, como de costumbre, es de 3 pesos para caballeros y 1 peso las señoritas.

CLUB NACIONAL DE PAPERCHASE.—

El paperchase que esta institución tenía preparado para el día de ayer fué postergado, debido al mal tiempo, hasta el Jueves 29 siempre que no llueva.

Las inscripciones por lo tanto seguirán abiertas hasta el Miércoles 27, en la oficina del señor Leonardo Kampers, Bandera 166.

PARLAMENTARIOS EN VIAJE—

El senador don Luis Enrique Concha y los diputados señores Pradenas Muñoz y Navarrete, se dirigieron ayer a Concepción.

—El diputado don Leonardo Guzmán partió también ayer en la tarde a Valdivia.

ENFERMOS. —

Continúa delicado de salud don Antonio Huneeus.

—Delicado de salud se encuentra don Héctor Zañartu P.

Restablecida se encuentra la señora Delia Matta de Izquierdo.

—Completamente restablecida se encuentra la señorita Blanca Fierro S.

—Ha sido operado de una grave afección a la vista, el director del Instituto Superior de Comercio, señor Benjamín Mardones, por los doctores Mujica, Villalón y Moya. Su estado es satisfactorio.

DON EVARISTO LOBOS.—

En la mañana de anteayer h dejado de existir el respetable ca ballero señor don Evaristo Lo después de soportar por lar tiempo las consecuencias de u larga y dolorosa enfermedad.

El señor Lobos era una perso de trabajo y de esfuerzo que h bía logrado formarse una situ ción independiente, merced a su actividad y amor al trabajo.

Desde muy joven se dedicó a la faenas agrícolas, en las cuales en contró fortuna y aseguró el porve nir de todos los suyos.

MANIFESTACION DE DESPEDIDA.—

Con motivo de su próximo via je a Iquique, donde se radica para ejercer su profesión, un gru po de amigos festejó en el día d ayer con un almuerzo en el Rot serie Parisien al señor don Jorg Neumann Garnett.

Asistieron los señores: Jorg Neumann G., Pedro Avalos Ba vián, Ismael Ibarra Loring, Jo quín Echeverría, Enrique Ma Figueroa, Armando Véliz Ro Jorge González von M., Car Vargas Salinas, Arturo Natho

EL SKATING RING.—

Con buena concurrencia funcio nó ayer esta sala de patinaje de la calle Arturo Prat. El público ha siempre en ella alguna atracci especial, un juego entretenido q a la vez que le distraiga le perm ta tener la satisfacción de adie trarse tomando parte en él.

Para hoy se anuncian cuatr funciones: en la mañana, tard vermouth y nocturna. En las de Santiago Wilson H.

CONVIENE A TODOS

y en particular al bello sexo imponerse de la beneficiosa **circular de la Sociedad Médica Pro-Defensa de la Humanidad**, reunida en Ginebra, Suiza, que en la Revista "ZIG - ZAG" de ayer Sábado se publica en beneficio de la salubridad pública de toda la humanidad.

S. M. DE CHILE

BAILE

Cursos rápidos, en privado y colectivos, diurnos o nocturnos. Clases en la mañana, de 9 a 12; tarde, de 2 a 8; en la noche, de 9 a 11. Las academias de libre práctica tienen lugar los Viernes en la noche y los Domingo en matinée.

Profesor: M. AGUILAR, Egaña 570, entre San Isidro y Carmen.

RIFA

A FAVOR DE LA ESCUELA DE HOMBRES DEL PATRONATO DE SAN ANTONIO

El Directorio de señoras de esta escuela, ruega a las personas que no han devuelto las listas de la rifa que tienen en circulación, lo hagan cuanto antes para poder organizar su sorteo.

Las listas se devuelven al Bazar del Patronato, Delicias 836, los Martes y Jueves, de 9 a 11 A. M. Los demás días el Bazar permanecerá cerrado por arreglo del local.

ANTES DE

comprar útiles de Fierro con Porcelana, pase por

Mercería Agustinas

AHUMADA 42

SOMBREROS

CORBATAS

GUANTES

PAÑUELOS

MANTAS

PONCHOS

POLAINAS

TIRANTES

THERMOS

Etc., Etc.

El más grande surtido y a los mejores precios. encontrará en la

SOMBRERERIA :::: :::: "CAPELLARO"

ESTADO 230, frente a la Sala Imperio

Depositario de fabricantes italianos.

Elegancia Masculina

Es un problema serio vestir con elegancia y distinción, porque es muy difícil encontrar un sastre que sea un verdadero profesional de escuela y no un aficionado más o menos prácticos en el ramo.

El señor **SAMUEL BRINGEN** cortador diplomado en **París y Londres**, que se ha formado más o m moso estudio Roussel de la rue **Bourlois**, bien conocido de nuestr elegantes que han vivido en Pari atiende a su distinguida clientela e **CARMEN 50**, donde ofrece el mej surtido de telas inglesas y france legítimas. Es un especialista en tra jes.

Skating Palace

HUERFANOS 1059

Antigua Casa Prá

Gran Salón de Patinaje

El mejor y más elegante de Santiago a juzgar de autoridades y periodistas.

Hoy 3 Secciones

Mañana, dedicada principalmente a los niños.

Tarde de moda con baile y 2 bandas.

Noche: Baile y patinaje.

$ 1 Entrada 1$

SALOME

FABRICA DE SOMBREROS PARA SEÑORAS

Atiende a su distinguida clientela, en SERRANO 28

HOTEL DE FRANCE

Santiago, Puente 530, esquina Plaza de Armas.—Casilla 236.— Teléfono 2128

ESPECIAL PARA FAMILIAS Y VIAJEROS

CALEFACCION CENTRAL

Confortable como los grandes palacios. Precios muy moderados.

EL BOUTHECOURD.

Oportunidades de Invierno

IMPERMEABLES para caballeros desde $ 90 a $ 180.

IMPERMEABLES para sacerdotes, oficiales de Policía, Ejército, etc.

IMPERMEABLES para señoras desde $ 77 hasta $ 172.

ZAPATILLAS Y ZAPATONES DE GOMA para caballeros, desde $ 9.

PUNTILLAS DE GOMA para lluvia, desde $ 6.50.

ZAPATILLAS para gimnasia desde $ 5.90 hasta $ 8.90 el par.

682 BANDERA

AL LLEGAR A ROSAS

últimas secciones se efectuarán algunos juegos, a cargo de las personas que deseen apuntarse en lista, como ser, carreras con premios, match de base-ball, con patines, exhibiciones de proezas, etc. Es interesante la presentación de todos estos ejercicios que son hechos por los más diestros patinadores aficionados de las salas de la ciudad.

CIGARRILLOS

MARYLAND CABINET

BANQUETE. —

Hoy Domingo a las 8 y media P. M. se llevará a efecto el banquete que los socios del Centro Orientalista El Marri, ofrecen a los señores Eduardo Barrios y Angel Cruchaga S. M.

Poudre de Riz PRECIOSILLA

GRAN FIESTA SOCIAL. —

El Skating Palace, lujoso salón de baile y patines, recientemente inaugurado en su hermoso local de la calle de Huérfanos, ha sido galantemente cedido por sus propietarios con el objeto de celebrar una fiesta a beneficio de la Sociedad Las Créches, el Viernes próximo de 5 a 8 P. M.; por tratarse de una reunión social en beneficio de una institución ya tan conocida en nuestro público de Santiago por los beneficios sociales que ella prodiga, no dudamos que dicha fiesta constituirá un éxito verdaderamente halagador.

EN EL SANTIAGO TENNIS CLUB. —

Gran éxito alcanzó el Te Dansant que ayer tarde, el Directorio de esa institución ofrecía a las familias de sus asociados.

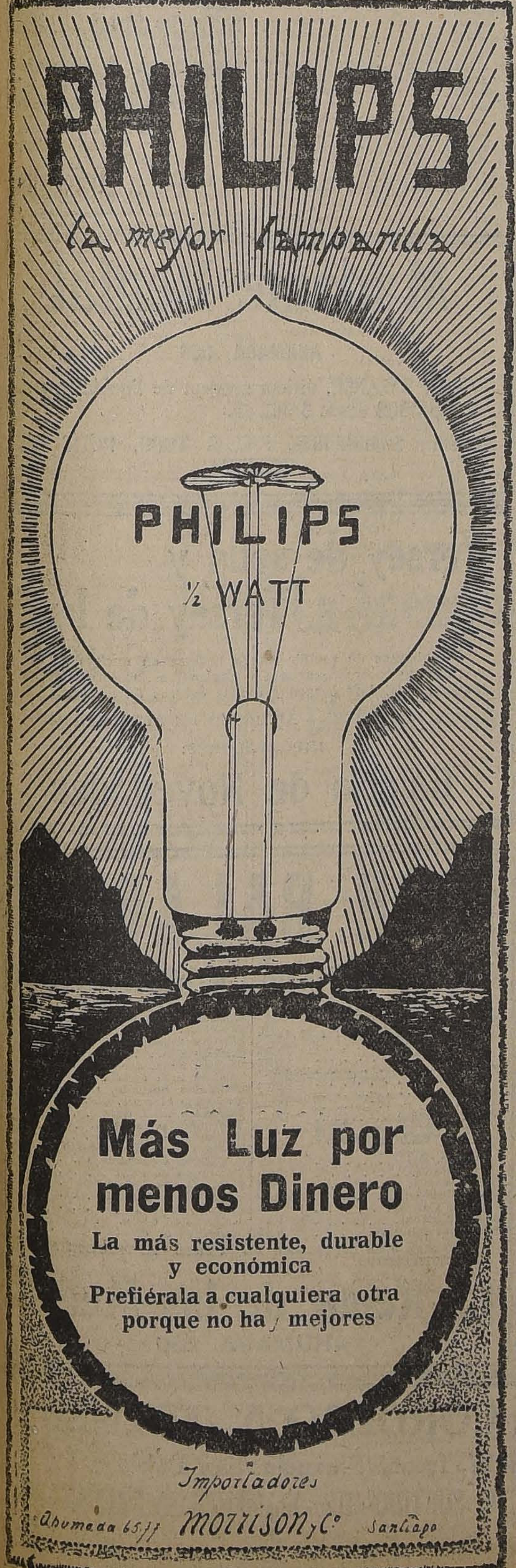
PHILIPS
la mejor lamparilla
PHILIPS
½ WATT
Más Luz por menos Dinero
La más resistente, durable y económica
Prefiérala a cualquiera otra porque no hay mejores
Importadores
Ahumada 65/7 Morrison y Co Santiago

VIAJEROS. —

De Valparaíso ha regresado don Alberto Bascuñán M.

—Del mismo punto ha regresado don Germán Riesco E.

Al sur se ha dirigido don Rafael Urrejola.

—A Camarico se ha dirigido don Juan Luis Sanfuentes E.

—Procedente de Valparaíso ha regresado don Julio Pereira.

—Del sur ha regresado don Max Errázuriz.

—A Valparaíso se ha dirigido don Juan Serrano.

—A Zapallar se ha dirigido don Carlos Ossandón.

—A Viña del Mar se ha dirigido don Luis Zegers.

—Procedente de Viña del Mar ha llegado la familia Zañartu Larraín.

—De Viña del Mar ha regresado don Gustavo Ross.

—A Cañete se ha dirigido don Estéban Serrador.

—De su fundo Colicheo ha regresado don Enrique Zañartu.

—En esta ciudad se encuentra don Elías González M.

—Ha partido a su fundo en San Carlos, el señor Carlos de la Maza Risopatrón.

A Victoria se dirigió don Alberto Rosselot.

—Don Alberto Baeza partió a Temuco.

—A Chillán se ha dirigido don Vicente Larraín.

—Don Carlos Van Buren partió a Valparaíso.

—Don Carlos Pinto Durán partió ayer a Concepción.

LIGA PROTECTORA DE ESTUDIANTES POBRES.—

El Directorio de esta institución celebró sesión el 23 del presente, presidida por don José A. Alfonso y con asistencia de los directores señores Alberto Arredondo, José Miguel Besoain, Luis Barros Valdés, Guillermo Edwards Matte, Joaquín Errázuriz V., Jorge González M., Alberto Marsfeld, Francisco Mardones, Alfredo Melossi, Alberto Valdés A., Maximiliano Salas M., Carlos Schürmann y Alfredo Santa María S., secretario.

Se acordó dejar constancia de los agradecimientos del Directorio hacia las personas que honraron con su presencia la velada que, en conmemoración del 50.o aniversario de la Liga, se celebró, en días pasados, en el Salón de Honor de la Universidad; estos agradecimientos se refieren, muy en especial, a las que cooperaron al éxito de aquel acto con los diversos números que en él se desarrollaron.

Se dió cuenta de haberse recibido las siguientes donaciones: $ 500, de los señores Florencio Vásquez y doctor Lobo Onell; $ 153.60, de varios amigos del doctor Adeodato García; $ 404, de la Gran Logia de Chile; $ 100, de don Francisco Mardones; $ 100, del doctor M. A. Vivanco, como un homenaje a la memoria de su hijo Manuel; $ 100, del mayor señor Francisco Lopetegui S., como un homenaje a la memoria del general don Germán Fuenzalida Castro; $ 50, de don Alberto Mackenna S.; $ 2,000, de la Caja de Crédito Hipotecario; $ 1,000, de don Benjamín Bernstein; $ 100, de don M. Carlos Jorge N., y $ 50 de la Sociedad de Profesores de Instrucción Primaria.

Se dió cuenta, además, de haberse reunido la cantidad de $ 396 en la colecta que se hizo entre los concurrentes a la velada del 16 del presente. A este respecto, se acordó dejar constancia de los agradecimientos del Directorio hacia la señora Sofía Eastman de Huneeus y señorita Marta Petit, a cuya generosa iniciativa se debió el éxito de esta colecta.

Fueron aceptados los siguientes nuevos socios: señores Florencio Vásquez, Josafías Paredes, Domingo Durán Newman, Julio Durán N., Marcela Durán N., Sara Cuevas, Armando Alvarez G., Luis Alemparte U., Jorge Donoso, Sociedad Nacional de Profesores de Instrucción Primaria, y Alberto Martínez Tirapegui.

Se trataron, además, diversos asuntos de carácter interno.

Use Ud. Crema IRIS

Guantes Mosqueteros

Llegaron un gran surtido que se realizará a precios baratísimos, como de costumbre en

HUERFANOS N.o 726

MUEBLES

de todos estilos, a precios bajísimos, vende

"LA UNIVERSAL"

Catedral 1131

Frente al Congreso

Damos facilidades en el pago. Entrega inmediata. J-25

Confecciones de Trajes para Niños

Se hace toda clase de uniformes para niños y niñas. Abrigos y trajes Norfolk.

Trajes para primera comunión.

Especialidad en trajes marinero. Se reciben hechuras. Confección esmerada.

— LILLO 318 —

Club Social Santiago

Próximamente reapertura e inauguración del salón más extenso y elegante de Santiago donde se efectuarán bailes sociales todas las noches de 10 P. M. a 2 A. M., que serán acompañados por una regia y afamada orquesta de profesores.

SAN DIEGO N.o 1065

Sus nuevos propietarios y directores

El Tango, El Schottichs

y los bailes de más actualidad en nuestros salones, los enseña rápida y perfectamente el prof. **Pedro Zárate**, en su **Escuela, San Francisco 190.**

Jueves 29, gran baile. Orquesta 7 profesores.

Hoy Domingo baile de 9 a 12 P. M.

Nada vigoriza tanto el cutis ni le comunica tan exquisita fragancia como la

Colonia 'Goyescas'

USE CREMA GERALVINE

FALLECIMIENTOS.—

El Viernes dejó de existir, después de una larga enfermedad, la señora Nicéfora Córdova de Córdova, miembro de una respetable familia de San Felipe. Sus restos fueron sepultados ayer, privadamente.

Después de una corta y penosa enfermedad, en que fueron inútiles todos los esfuerzos de la ciencia médica, ha fallecido ayer en el Hospital del Salvador, la señora Emma Ovando de Olea.

RESIDENCIAS.—

Don Rafael Frías, señora y familia, han fijado su residencia en Avenida de la República 197.

—El teniente don Jorge Lorca ha fijado su residencia en Victorino Lastarria 293.

—El diputado don José Onofre Bunster, e hija Lily, han fijado su residencia en Castro 85.

INAUGURACION DE LA CAPILLA DEL HOGAR INFANTIL ESPAÑOL.—

El Directorio de la Sociedad de Beneficencia "Damas Españolas" ha invitado a la inauguración de la Capilla del Hogar Infantil Español, en la que se celebrará la primera Misa, hoy Domingo, a las 10 A. M., siendo oficiada por los RR. PP. Escolapios, Comunidad española que se ha hecho cargo de la dirección espiritual del Hogar Infantil.

EXPOSICION DANTESCA.—

El Encargado de Negocios de S. M. el Rey de Italia, recibirá oficialmente de manos del señor Alberto Mackenna S., Intendente de la provincia, hoy, a las 7 P. M., el cuadro que su autor, pintor señor Benelli, obsequia a la Gran Galería del Palacio Pitti de Florencia, como recuerdo de la celebración en Chile del VI centenario de la muerte de Dante Alighieri.

La entrada es libre, Compañía 1228.

TE DE DESPEDIDA.—

Con motivo del próximo regreso a España de la señora Margarita M. de Truda, algunas de sus amigas se reunieron, en la tarde de ayer, en los salones de Gath y Chaves dándole un té de despedida.

Vimos entre otras, a las señoras M. de Trujeda, F. de Ferrer, M. Luisa A. de Gacitúa, Candelaria P. de Torralva, Guadalupe Díaz de Zulueta, Mariana de Coll y Pí, Aurora T. de Llanos, Ventura Caralps de Borlando, Angela de González, señorita Mercedes Zulueta Díaz, etc.

A EUROPA.—

Por el vapor "Gothá", vía Buenos Aires, se ha dirigido a Europa el doctor señor Horacio Alcayaga P., acompañado de su esposa señora Matilde Vicuña de Alcayaga.

RESULTADO DE UN BENEFICIO.—

La comisión encargada de la fiesta de bailes clásicos efectuada en el Teatro Municipal, el Sábado 10 del actual, en favor de los trabajos de transformación del Hospital de San Juan de Dios, nos comunica que la utilidad líquida recibida después de pagados los gastos de arriendo del teatro, orquesta, contribución municipal, etc., arroja un saldo de cinco mil ciento catorce pesos a favor de dicha institución.

El profesor Kawesky, confecciona un nuevo programa para otra fiesta que se llevaría a cabo próximamente en vista del espléndido resultado de la ya efectuada.

En la nueva presentación entrarán más de sesenta personajes discípulos de Jan Kawesky.

SKATING PALACE.—

Ayer se vió muy concurrido este gran salón de patinaje. Varias familias de la sociedad se dieron cita en él y a la hora de moda eran innumerables las parejas que danzaban y patinaban.

El programa que debe ejecutar hoy, a la hora de moda, la banda, es el siguiente:

1.o Over There, One-Step.
2.o Fado de mi tierra.
3.o Martita, Shimmy.
4.o Aosta, One-Step.
5.o Déjame mirarte, Shimmy.
6.o Fado 33.
7.o Carne de Cabaret, Tango.
8.o Mi hombre, Shimmy.
9.o Fado Blanquita.
10.o Victrola, One-Step.

ALAMBRE

Galvanizado No. 14

Especial para Viñas

A precios fuera de competencia

Otrecen:

Grace y Cía. (Chile) Soc. An.

HUERFANOS 1087

J-25

IMPORTANTE

En la última sesión de la SOCIEDAD DE FOMENTO FABRIL, que tuvo lugar el 2 del presente mes, se habló sobre nuestro

Jabón Higiénico Especial

conocido ya en todo Chile como

El Reuter Chileno

por su excelente calidad y perfume exquisito.

Podemos confirmar las observaciones expresadas en la Sociedad de Fomento Fabril y probar con datos auténticos que el público ya se ha convencido de la superioridad de nuestro Jabón, y para prueba de esto basta tomar en consideración que durante los últimos meses hemos vendido, fuera de varios miles de docenas de otros buenos jabones que tenemos, las siguientes partidas de JABON HIGIENICO Especial:

EN ENERO del presente año	637	docenas
EN FEBRERO del presente año	1,141	"
EN MARZO del presente año	1,865	"
EN ABRIL del presente año	2,017	"
EN MAYO del presente año	2,412	"

En venta en todas las buenas Boticas, Paqueterías, Tiendas y Almacenes.

POR MAYOR:

Compañía Industrial :-: Delicias N.o 3045

MANIFESTACION.—

En la tarde de ayer el señor Luis Serrano R. fué objeto de una simpática manifestación de parte de un grupo de amigos, con motivo de su onomástico.

Se aprovechó este acto para exteriorizar al festejado los hondos afectos que ha sabido captarse por su actuación dentro de la sección ingeniería de la Compañía Chilena de Electricidad Ltda., en la cual sirve desde hace tres años y su constancia y contracción, dentro y fuera del país, en el estudio de este importante ramo de ingeniería mecánica.

Ofreció la manifestación el señor Juan Francisco Salinas, contestando el señor Serrano, agradeciendo el homenaje que se le dispensaba.

Asistieron las siguientes personas: señores Luis Serrano, Thomas Slaughter, Romualdo Lazcano, Elías Venegas, Pedro A. Pérez, Antonio Zegers H., Juan F. Parra, Enrique Despouy, Isidro Reyes, Fernando Martínez Monreal, Julio Araya, José M. Norbona, Abdón Moreno, Enrique Peña, Raúl Hugel y Juan F. Salinas.

EXPOSICION PEDRO LUNA.—

Circula la siguiente invitación:

"Pedro Luna saluda atentamente a usted y tiene el agrado de invitarle a la inauguración de la primera exposición de sus cuadros, que se efectuará el Lunes 26 del presente, a las 5 P. M., en el salón Rivas y Calvo, Compañía 1284".

SOCIEDAD LICEO ROSARIO ORREGO.—

La fiesta que con tanto entusiasmo organizaron las alumnas del Liceo Rosario Orrego, y que se llevó a efecto el mes pasado en el Teatro Setiembre, para incrementar los fondos de la Sociedad que las educandas y el profesorado sostienen en el establecimiento, dió como producto la cantidad de $ 1,058.60. Esta cantidad ha sido destinada a cubrir los más apremiantes gastos de la sociedad, que entre otras obligaciones tiene a su cargo la educación de varias alumnas del establecimiento.

La sociedad agradece altamente

"BODEGAS VALPARAISO"

Recibimos carga a Bodegaje, a precios módicos en los espaciosos locales contra incendio, situados en la calle CHACABUCO NUM. 136, esq. Carrera

A una cuadra de la Plaza Victoria y Estación Bellavista

Contando con la Instalación Eléctrica más moderna y completa, nos ocupamos de limpiar y clasificar toda clase de productos. También los adaptamos a los tipos exigidos para la Exportación

GRAN EXPERIENCIA

En Frejoles, Lentejas, Garbanzos

Semilla de Trébol, Alfalfa, Arvejas, y Nueces

Trabajos Rápidos y Gran capacidad

LUIS LUXARDO & CIA.

Casilla 337 :-: Valparaiso

627 Bandera **Grandes Rebajas de Precios** 627 Bandera

Unica Casa Mayorisla en Chile que vende directamente al Público a iguales precios que al por Mayor, por Metros sueltos y Piezas

OFRECEMOS SIN PRECEDENTE

LIENZO lavado N.o 2	a $ 38	pieza de 40 yds.
LIENZO grueso Cazuela	a $ 39	pieza de 40 yds.
LIENZO lavado Gallego	a $ 42	pieza de 40 yds.
LIENZO grueso Salero	a $ 43	pieza de 40 yds.
LIENZO Cambay, La Fiesta	a $ 60	pieza de 40 yds.
LIENZO fino Locomotora, 3,000	a $ 62	pieza de 40 yds.
LIENZO Fino 1,049, Especial	a $ 63	pieza de 40 yds.
LIENZO Mapocho, legítimo	a $ 79	pieza de 40 yds.
LIENZO Grano de Oro	a $ 82	pieza de 40 yds.
LIENZO Mano Grande	a $ 90	pieza de 40 yds.
LIENZO Caballo Alado	a $ 90	pieza de 40 yds.
LIENZO Castillo	a $ 90	pieza de 40 yds.
LIENZO estilo hilo	a $ 120	pieza de 40 yds.
LIENZO Extra XXXXXX	a $ 125	pieza de 40 yds.

CREA para Sábanas, 145 ancho, Marca Sol	a $ 3.50	metro
CREA Sábanas, 160 ancho, marca Pirámide	a $ 6.—	metro
CREA Sábanas, 165 ancho, 1|2 hilo, Flor	a $ 6.80	metro
CREA Sábanas, 190 ancho, 1|2 hilo, Fuerte	a $ 7.20	metro
CREA Sábanas, 220 ancho, 1|2 hilo, Extra	a $ 8.80	metro
CREA Sábanas 230 ancho, peinada, ocasión	a $ 9.20	metro
CREA cruda, 145 ancho, en bruto	a $ 4.80	metro
CREA cruda, 160 ancho, en bruto	a $ 5.90	metro
CREA cruda, 185 ancho, en bruto	a $ 7.20	metro
CREA cruda, 200 ancho, en bruto	a $ 8.80	metro
CAMELIA negra, estilo lana	a $ 1.50	metro
PIQUE blanco afranelado	a $ 3.00	metro
SATINES, cielo y crema, N.o 186	a $ 1.80	metro
VICHI oscuro, (Francés XXXX	a $ 3.—	metro

GENEROS DE LANA, Ocasión Unica

PAÑOS lana listados, 140 de ancho	a $ 15.00	metro
BORLONES de lana, 140 de ancho	a $ 16.00	metro
TERCIOPELOS de lana (colores de moda)	a $ 19.00	metro
TERCIOPELOS de lana (colores señoriles)	a $ 24.00	metro
PAÑOS Sedán finísimos, 145 de ancho	a $ 26.00	metro
CHEVIOT lana grueso, negro	a $ 12.00	metro
CHEVIOT lana marino, 145 ancho	a $ 19.00	metro
PAÑOS de lana, 140 ancho	a $ 15.00	metro
GABARDINAS de lana, colores	a $ 18.00	metro
GABARDINAS de lana inglesas	a $ 29.00	metro
GABARDINAS finísimas, 145 ancho	a $ 33.00	metro

GABARDINAS (Sedán), lavables	a $ 27.00	metro
SARGAS colegial, pura lana	a $ 9.40	metro
SARGAS finitas, ancho 130	a $ 22.00	metro
CASIMIRES trajes señoras y caballeros	a $ 25.00	metro
CASIMIR gris, traje sastre	a $ 22.00	metro
CASIMIR gran moda homespúm	a $ 20.00	metro
CASIMIR lista de seda	a $ 38.00	metro
CASIMIR gris Vicuña	a $ 39.00	metro
TERCIOPELOS seda color terracota	a $ 9.00	metro
TERCIOPELOS seda, planchados	a $ 9.00	metro

LOS PEDIDOS A PROVINCIAS SE DESPACHARAN UNICAMENTE MANDANDO SU VALOR PRIMERO, E INLUYENDO EL COSTO DE LA ENCOMIENDA O EQUIPAJE: BANDERA N.o 627. CASILLA 2296. TELEFONO INGLES 756. — DIRECCION TELEGRAFICA: "OVETENSE".

ESTOS PRECIOS DURARAN MIENTRAS SE MANTENGA LA LIBRA ESTERLINA DE $ 33 A $ 35, POR HABERNOS CUBIERTO EN ESTOS ARTICULOS, GRAN VENTAJA PARA NUESTROS CLIEN TES.

DE LOS PRECIOS DE ESTA LISTA NO HAY DIFERENCIA ALGUNA PARA LOS COMERCIANTES, POR SER DEMASIADO BARATOS COMO PUEDEN VERLO.

CASA NIEVES

Bandera 627

la bondadosa cooperación de las personas que acudieron a su llamado el día 21 del mes pasado y hace hoy un nuevo llamado a las personas altruistas que con su ayuda moral y material quieran contribuir al desarrollo de la sociedad y a la consecución de los fines que se propone realizar.

Toda adhesión debe ser dirigida a la presidenta de la sociedad, y enviada al Liceo "Rosario Orrego", Avenida Vicuña Mackenna 24.

EN SAN BERNARDO.—

El Miércoles último se efectuó en casa del doctor don Luis Sepúlveda, una animada tertulia que fué amenizada con escogidos trozos musicales ejecutados por la banda de la Escuela de Sub-Oficiales.

Asistieron las siguientes personas:

Señores: Luis Sepúlveda y señora Amalia Dagnino de Sepúlveda; doctor Antonio Dagnino, Octavio del Real y señora Amelia Correa de del Real; Neftalí Cruz M. de la Plata y señora Marta Ortiz de Cruz; Isaac Ortiz Risopatrón y señora Rosa Cruz de Ortiz; Javier Muñoz Ossa y señora Berta Muñoz de Muñoz; José Arredondo y señora Ema Undurraga de Arredondo; Enrique Ortiz R. y señora Laura Olea de Ortiz; teniente Alejandro Acuña y señora Marta Mac-Lean de Acuña; Mayor Varas y señora María Orrego de Varas; Aurelio Muñoz; Luis Olea; Olga Dagnino M.; Marta Dagnino M.; Isabel Varas de M.; Isabel Solo de Zaldívar; Matilde Tagle; Oscar Acuña; Fernando Ullmann; Heriberto Goulton y Carlos Muñoz Ossa.

SALON DE PATINAR.—

En el Salón de Patinar de la Alameda no decae el entusiasmo.

Ultimamente hemos anotado en el Salón las siguientes señoritas:

Ida Mackenna Lazcano, Inés Astaburuaga Ariztía, Delia Rodríguez Vergara, Lidia y Teresa Matte Hurtado, Marta y Hortensia Ossa Lindsay, Yolanda Pra Balmaceda, Rebeca y María Matte Urrejola, Carmen Vial Freire, Violeta de la Cruz, Ester Huneeus Salas, Olga Vargas Salinas, Inés Valdivieso Barros, Angélica Errázuriz Lastarria, Luisa y Blanca Aldunate Morel, Marta Balmaceda Valdés, Marta Alessandri Rodríguez, Olga Jara Cristi, Berta Lyon Iñiguez, Elena Rojas Huneeus, Elisa Errázuriz Vergara, Victoria Echenique Correa, Sara Cruzat Balmaceda, Virginia González Balmaceda, Adriana Tagle Castillo, Ana Vial Ortúzar, Ida Cuevas Irarrázaval, Julia Bernstein Bernstein, Sara Edwards Irarrázaval, Amelia Vial Echenique.

REUNION.—

La señorita Carmen Gómez Larraín ofreció una reunión íntima a un grupo de sus amistades, a la que asistieron las siguientes personas:

Teresa Díaz Maturana, Lila Montt Frederic, Lucía Llona Reyes, Gabriela Monreal, Beatriz Monreal, Hilda González Gómez, Javiera Infante Humer, Cristina Vicuña V., Manuel Silva Vaillant, Raquel Harris Larraín, Berta Labatut Alcalde, Enrique Huneeus Varas, Diego Vial Larraín, Julio Ortúzar, Luis Sommers Aldunate, Jorge Fabres Eguiguren, Guillermo Guzmán Larraín, Alfredo de la Barra R., Emilio Reyes G. Huidobro, Víctor Vidaurre, Francisco Barros Róbinson, Augusto Urzúa, Hernán Gómez, Eugenio Avendaño, Oscar Silva Vaillant, Manuel Castellón, Manuel Infante H. y Eugenio Infante.

BELLAS ARTES

Exposición Pedro Luna

Mañana Lunes 26 se inaugurará en la Casa Rivas y Calvo, Compañía 1284, la exposición de cuadros del pintor Pedro Luna.

Como ya hemos informado en ediciones anteriores, se trata de un interesante conjunto de telas en su mayoría pintadas durante la estadía de Luna en Europa, y en el que se destacan principalmente los hermosos asuntos de Roma antigua y moderna, las Ruinas del Coliseo, los vetustos templos, los pintorescos puentes sobre el Tíber, San Pedro y el Vaticano, con sus soberbios interiores, que tan magistralmente ha interpretado Pedro Luna

No dudamos que el pintor Luna obtendrá un brillante triunfo con su exposición, ya que en ocasiones anteriores en los salones oficiales, ha sido objeto de justos elogios de la crítica.

TEJIDOS DE PUNTO

Están de última moda; pero son muy caros; sin embargo, la

FABRICA DE TEJIDOS
San Diego 7

presenta una realización de los mejores modelos, cuya confección y materiales son de primera clase, y de última moda. En el Salón de Patinar han llamado la atención unos trajes y chombas de esta fábrica.

Consejos de la Comtesse Ivon

BORDADOS MODELOS

Como lo habíamos previsto, los bordados continúan usándose con verdadero furor, casi podría decirse con exageración, en lo que hacen muy bien, pues realzan en forma encantadora la belleza de una toilette y por consiguiente favorecen a la que la lleva. Los estilos, motivos y dibujos de los bordados varían al infinito y se aplican a toda clase de telas en armoniosas combinaciones de colores y matices y de puntos como cadenetas, cordoncillo, callados, esponja, deshilados, filete, etc.

El verdadero mérito de los bordados está en el gusto artístico de sus combinaciones y la perfecta ejecución, cualidades que sólo se consigue confiando estos trabajos a talleres especiales y de gran reputación y responsabilidad, como los de la **Galería de Novedades, calle de Monjitas 879 y Veintiuno de Mayo 511**, donde se ejecutan verdaderas maravillas que sobrepasan en mérito a los mejores modelos importados.

GRAN OPORTUNIDAD

En medio de la enorme carestía que aflige el presupuesto de todas las familias, suelen presentarse como notas simpáticas algunas ocasiones de comprar barato en realizaciones, pero es más raro aún que al bajo precio se una la bondad en calidad y todavía la oportunidad por ser apropiados para la estación y no pasados de moda.

La Casa E. Delporte y Cía., Bandera esquina de Rosas, ofrece para el próximo Miércoles una de estas raras oportunidades, con su realización,—que durará toda la semana,—de casimires para ternos de caballeros y niños, géneros para trajes de casa y telas especiales, recién llegadas, de última novedad para batas de señora, que por lo avanzado de la estación se liquidarán a los precios excepcionales de $ 4.50 y $ 6.50 el metro. Como saben nuestras lectoras por experiencia propia, esta Casa siempre se ha distinguido por la completa seriedad de sus realizaciones y por eso se arrebatan materialmente las mercaderías, agotándose pronto las existencias.

CULTIVO DE LAS FLORES Y LAS HORTALIZAS

Las personas amantes de los cultivos de plantas decorativas o útiles, de jardines y huertas, deben apresurarse a pedir el **Catálogo General** publicado por los señores **Du Belloy y Lahaye**, que contiene todas las instrucciones para el cultivo de toda clase de plantas y el tratamiento de sus enfermedades, escrito especialmente para el clima de Chile. Valor: $ 1. Esta prestigiosa firma se traslada de **Monjitas 861** a su nuevo gran local: **Puente 563, al lado del Correo**, donde pone a disposición de su clientela su valioso surtido de semillas nuevas para la presente temporada.

NO MAS SABAÑONES

Una de las afecciones más crueles producidas por los grandes fríos y humedades del Invierno, son los sabañones que desesperan a los niños principalmente y a todas las personas de temperamento linfático. El único tratamiento infalible que puede recomendarse es el **Remedio para Sabañones** que prepara la **Botica Italiana, Huérfanos 1020**, de los señores Weins-Cía.; produce inmediato alivio y cura radicalmente.

USE POLVOS CERALVINE

CUTIS INFANTIL

Cuando el cutis se ha marchitado por los años, las enfermedades o el uso de malos cosméticos, puede devolvérseles la fresca tersura de la juventud, usando la **Cera Virginizada (En inglés Pure Virginized Wax)** que importa exclusivamente **E. Cano Peel**, Galería Alessandri 22, y se vende en todas las **Boticas y Perfumerías**. Este producto es superior a todas las imitaciones similares, no contiene mercurio ni sustancias perjudiciales; su acción bienhechora es debida principalmente a la acción del oxígeno que desarrolla sobre el cutis.

TERESA WILMS

Es la mujer que más vivamente ha preocupado a nuestra sociedad; tan censurada, tan aplaudida, tan discutida en todos los actos de su corta e intensa vida, dolorosa y trágica. Así se explica que su tierno y amoroso poema empapado en lágrimas en el que refiere con sinceridad y realismo sus anhelos de felicidad inalcanzables. Así se explica que **El Diario de su Vida Intima**, editado por **Nascimento**, fuera arrebatado, y su edición de 3,000 ejemplares se agotara en una semana. Ahora ha salido una segunda edición, que contiene nuevas e interesantes revelaciones de su intimidad, ignoradas hasta hoy, que hizo a una amiga días antes de morir, en una interview hecha por la celebrada escritora social, señora Sara Hübner. Es tal el interés de la nueva edición que todos los lectores de la primera se apresurarán a comprar ésta. Los pedidos deberán hacerse a la **Librería Nascimento, Ahumada 272.**

BELLEZA DE LA BOCA

Los poetas siempre han celebrado la incomparable belleza que da a la mujer una boca que al sonreír luce como una sarta de perlas su nacarada dentadura. Para esto es preciso usar dentífricos que limpien, conserven y den bello esmalte, al mismo tiempo tonifiquen y embellezcan las encías. Recomendamos los **Elíxires, Cremas y Polvos Dentífricos preparados por el Laboratorio Chile**, que se venden en todas las **Boticas y Perfumerías.**

OBRAS DE ARTE

El buen gusto y el refinamiento artístico de nuestra buena sociedad se extiende cada día más. Así vemos multiplicarse los adornos en los salones, escritorios, boudoir, dormitorios y en todas las habitaciones de las casas, dominando las reproducciones de obras de arte de verdadero mérito artístico, desde las miniaturas que llenan las vitrinas hasta las estatuas airosamente colocadas en columnas y pedestales.

Entre los mejores modelos y creaciones debemos llamar la atención a las porcelanas **Rosenthal**, y a los hermosos mármoles cuyas bellezas y méritos artísticos las hacen especialmente adecuadas para regalos, de las cuales acaba de recibir el más hermoso surtido la **Casa Grimm y Kern, calle Ahumada 99, esquina de Moneda.**

Ahora que están tan de moda en Europa estos adornos, es muy conveniente visitar esta exposición especialmente interesante, en la seguridad de encontrar muchísimos bibelots que harán las delicias de las amigas favorecidas con tales obsequios. Estas porcelanas Rosenthal son las que alcanzan mayor celebridad y están más en boga entre la gente refinada y de buen gusto en Europa y aquí también están en todas las casas aristocráticas.

TONIFICAR A LOS DEBILES

Universalmente está reconocido que el mejor tónico reconstituyente para las personas débiles, raquíticas, y para el desarrollo de los niños, es la **Emulsión de Aceite puro de Bacalao** con hipofosfito de cal y soda, muy agradable al paladar, que prepara el Laboratorio **Bellitorres** y se vende en todas las Boticas.

JOYAS Y OBRAS DE ARTE

Estamos en plena estación de los regalos, para cumplir con los santos más favoritos de nuestra sociedad y también con la serie de noviazgos, produciendo más de un dolor de cabeza y de bolsillo el deseo de salir airoso de tales compromisos. Felizmente, la **Joyería A. Godart, calle del Estado número 257**, ofrece una preciosa variedad de alhajas finas, como ser: relojes-pulseras, colleras, lámparas, bomboneras, cojines y platos pintados, etc., entre los cuales se puede estar seguro de encontrar lo que cada una necesita, a precios muy tentadores. Es una casa de toda confianza, cuya reputación está por demás bien sentada en nuestra sociedad.

CUTIS DE BEBE

¿Por qué las inglesas tienen tan bellísimos cutis y colores? Su secreto es sencillo: usan cosméticos finos y escogidos, y el mejor jabón de tocador que blanquea, limpia y desinfecta cual ocurre con el **Boraxol**, cuyas propiedades curativas y medicinales son incomparables. Uselo una vez y lo adoptará.

CRIAR FUERZAS

Toda persona débil, convaleciente de largas enfermedades, anémicas o neurasténica, necesita reponerse con un tónico cual el **Cerebrol**, poderoso estimulante del corazón y cerebro, regularizador de la digestión que produce vigor, alegría y actividad, especial para personas delicadas y para favorecer el desarrollo de los niños. Lo vende la **Droguería Daube, Botica Bruxelas, San Diego 454; Droguería Francesa** y en todas las buenas boticas.

BORDADOS ARTISTICOS

En Arturo Prat 251 se abrirá el 1.o de Julio un **Taller de Bordados**, donde se ejecutará toda clase de bordados a máquina y mano, como ser mantelería, trajes de niñitas, ajuares para novias y guaguas, ropa interior y de cama, sobre modelos artísticos y a precios increíbles.

EMBELLECERSE

Parecer joven, radiante de hermosura, atraer y cautivar con los encantos físicos es el ideal femenino, que muchas logran realizar con el uso de la **leche, crema y polvos Cleópatra** que venden las **boticas Francia y Milán, Catedral esq. Amunátegui** y en el **Consultorio de Belleza de Mme. Angele, Copiapó 363.**

LOS DEPORTES DE MODA

Con los grandes fríos se siente la necesidad de hacer ejercicio, tanto por higiene como por seguir la moda que impone el tennis, el golf, el patinaje, etc. Para ello se necesita usar toilettes adecuadas que permitan los movimientos ágiles, produciendo una silueta elegante y chic, y nada es más adecuado que un traje completo con capa y boina tejidos, como los modelos creados por la **Fábrica The Jersey, San Diego 156**, y que se exhiben en sus sucursales: **21 de Mayo esquina Santo Domingo y en Valparaíso, Condell 286**, ex-local de Gath y Chaves. Antes de decidir una compra, conviene visitar estas casas.

RESTAURADOR DEL CABELLO

Una hermosa cabellera, abundante, limpia y sedosa, es el mayor encanto femenino, y para obtenerlo debe usarse la **Loción Capilar Werck**, que hace desaparecer la caspa, estimula y vivifica la raíz y favorece su crecimiento, evitando su caída; se vende en todas las buenas boticas.

FEMINISMO PRACTICO

Independizar a la mujer es darle los medios de bastarse a sí misma por medio de una instrucción práctica de las artes femeninas, como el corte, confección y adorno de trajes y sombreros, el bordado a mano y a máquina, la cestería, el dibujo y pintura, la economía doméstica, etc. Todo esto se enseña admirablemente en el **Liceo Musical Santa Cecilia. A. Prat 253.**

LAS PIELES

En interés de nuestras lectoras siempre estamos preocupadas de llamarles la atención hacia los buenos artículos y hacia la oportunidad para adquirirlos; así, ahora anunciamos la extraordinaria realización de elegantísimos abrigos de pieles finas y tiras para adornos de trajes que está haciendo **La Peletería Colón, Ahumada 226.**

UNA TAZA DE ALEGRIA

Así llamaba un viejo general la aromática y concentrada taza de esencia de café, y después, ladeando a sorbos cortos, refería sabrosas anécdotas para confirmar su tesis. Pero, esto sólo se consigue cuando se bebe un café puro, bien tostado y preparado, de clases escogidas, como el que ofrece a su clientela el **Café Santos, Huérfanos 987.** Es el preferido por los verdaderos amateurs, y es el que se sirve en las mejores casas de Santiago, donde impera un gusto refinado.

MANTEQUILLA Y QUESO

Siempre estamos dando indicaciones provechosas para nuestros lectores, cuya buena acogida resulta un éxito, como ocurre en el caso de la **Mantequillería Moderna de C. Mariotti y Cía., calle de Santo Domingo 879**, que se ha visto obligado a dar un gran ensanche a su local para corresponder a las exigencias de su creciente clientela. Siempre fabrica la mantequilla a presencia del consumidor, quien la recibe fresca, pura, con peso exacto; también ofrece los mejores quesos nacionales y extranjeros, a precios muy bajos.

SAN PEDRO Y SAN PABLO

He aquí dos santos que cuentan con innumerables ahijados en nuestra sociedad y que siempre celebran con esplendor, pues son de los que no pueden pasar inadvertidos. Para festejarlos debidamente se hacen siempre grandes preparativos y queremos ayudar a las interesadas indicándoles el mejor modo de obtener un éxito social que sea de perdurable recuerdo: les bastará dirigirse a la **Confitería París**, del señor A. Ro[illegible], **calle San Francisco 256-258, Teléfono 2968**, que no tiene ninguna sucursal en el centro donde preparan los más delicados y exquisitos postres. **Pasteles, Petit-Fours, Biscuits Glacé, Helados** especiales, **bombones** y chocolate deliciosos por la finura de los materiales y la frescura incomparable, todo a los precios más tentadores.

COMTESSE IVON.

LA CREMA CERALVINE

no se pone rancia porque no contiene grasa; se prepara con cera y almendras, materias muy conocidas por sus cualidades para embellecer el cutis.

Droguería Petrizio
ESTADO 93-95

ANTITOX del Dr. RICHTER
MARAVILLOSO REMEDIO
CONTRA LA TOS

ASMA, BRONQUITIS
TUBERCULOSIS
POR MAYOR:
DAUBE, DROGUERIA FRANCESA

¡Que bochorno si sus amigos tienen que volver la cara cuando Ud. les habla! Evítelo usando el gran dentífrico
PASTA ESMALTINA

Para luto

es inapreciable nuestro trabajo. Los ternos, abrigos, sobretodos, blusas, trajes ricos de seda, lana o algodón, guantes piel, etc., los entregamos listos para usarlos teñidos en lindo color negro luto, con la garantía que no pierden sus formas, no manchan la ropa interior y no encogen.

También desmanchamos ropa delicada por procedimiento sin agua y teñimos colores de moda.

Precios Bajos

TINTORERIA
EL ARTE

AGUSTINAS 851, frente al templo San Agustín, y Delicias 2192, Portal Granello

Madame Reglat

AHUMADA 358

Por BALANCE, última semana de liquidaciones.
ABRIGOS desde $ 300.00.

SASTRE, SOMBREROS, PIELES TOPO, PETIT GRIS
ZIBELIMA

Yersey de seda y
Yersey de lana

Acabamos de recibir nueva remesa en anchos de tres metros, dos metros cuarenta y dos metros. Colores: Negro, Marino, Gris, café oscuro y demás colores de novedad.

PRECIOS BAJOS — ARTICULO DE ALTA CALIDAD

IMPORTADORES:

Galería de Novedades

¡Señoras de Santiago!

Habiendo recibido una nueva remesa de máquinas "LA HILADORA", avisamos que desde el Lunes 26 se seguirán vendiendo al mismo precio de $ 49.

"LA HILADORA" hila lana de vellón y se impone en todos los hogares por la economía inmensa que representa y por ser una fuente de recursos para las familias. Detalles: avisos económicos. Véala funcionar en

COMPAÑIA 1301

LA ISLEÑA
DELICIAS 835
RAMIS CLAR
SALON DE TE Y CAFE
"EL NEGRO BUENO"

HOY
San Guillermo

Las mejores tortas, pasteles y cremas de Chantilly.

REGALOS

Y todo lo que usted necesite para celebrarlo bien. Solamente donde

RAMIS CLAR

¡POR BALANCE!
REALIZACION ASOMBROSA

SOMBREROS

Borsalino fu Lazzaro	$ 48.—
Italiano 1|2 peludo	42.—
Alón Nutria	35.—
Felpa	42.—
Nutria	30.—
Inglés	25.—
Saldo, 15 y	10.—
Hongos, saldo	12.—

CALCETINES

Algodón, desde	0.95
Hilo, desde	3.—
Lana, desde	5.90
Seda, desde	5.90
Cuellos Corona	1.60
Cuellos, Saldo	0.50
Corbatas fantasía	0.95

Corbatas imp. pura seda	[illegible]
Medias algodón, desde	[illegible]
Medias muselina	[illegible]
Medias Flor	[illegible]
Medias Seda, desde	[illegible]
Medias toda seda	16.—
Pañuelos bordado, doc.	14.—
Pañuelos blancos, doc.	9.—
Pañuelos niño, doce.	6.—
Bufandas pura lana	[illegible]
Bufandas muy finas	[illegible]
Carteras, precio de costo	
Pañuelos caballeros	[illegible]
Paraguas de seda	35.—
Suspensores President	[illegible]
Ligas clase fina	[illegible]
Ligas pura seda	[illegible]
Colleras al costo.	
Bastones al costo.	

MAS UNA INFINIDAD DE OTROS ARTICULOS A PRECIOS IRRISORIOS.

La Reina de las Medias
AHUMADA 260

SEÑORAS

: La Fábrica Catalana :

les ofrece a precios razonables:

TORTAS
CASTILLOS
CARLOTAS RUSAS
POSTRES FINOS
CREMA CHANTILLY

Y todo lo concerniente en el ramo de pastelería, y un surtido inmenso de pasteles para elegir a gusto del comprador.

SAN DIEGO 207

DUEÑAS DE CASA

EL PUESTO ESPECIAL DE CORDERO Y TERNERA
DEL MERCADO CENTRAL 15-16-17, frente Plazuela San Pablo
COMO SIEMPRE LOS DOMINGOS TIENE UN SELECTO SURTIDO DE FIAMBRES Y PREPARADOS
El Jueves próximo abre su sucursal en el Portal Fernández Concha, Kiosko No. 3 por Estado - Teléfono 3598

LA NACION

Santiago, 2 de Junio de 1922

LAS ACTIVIDADES DE UNA PROPOSICION INFORMAL

Los telegramas que desde hace tres días nos llegan de Washington, concuerdan en atribuir al Secretario de Estado, Mr. Hughes, la insinuación de una fórmula de arreglo, que en el fondo y en el espíritu, casi en las palabras, es la misma propuesta por el Perú y rechazada por Chile, en 27 de Mayo último, la misma atribuída al delegado señor Izquierdo después del 7 de Junio y desautorizada por la unanimidad de la opinión pública, la unanimidad de la prensa y las declaraciones terminantes del Gobierno de este país.

La idea de someter al arbitraje el modo de cumplir la cláusula tercera del Tratado de Ancón, es decir de entregar a un árbitro la resolución de si se hace o no plebiscito en Tacna y Arica, está en abierta pugna con la invitación y la aceptación de Chile para concurrir a Washington, con las declaraciones reiteradas y terminantes de nuestra Cancillería, con las palabras del último mensaje presidencial, con los discursos que ha pronunciado en la semana última ante el Congreso el Ministro de Relaciones Exteriores. Podría creerse que ante este monumento de negativas y desautorizaciones, no habría para qué estar volviendo sobre lo mismo.

Sin embargo, esta fórmula desmentida con tanto calor en Chile, no lo ha sido igualmente en Washington, si bien nuestros delegados no hicieron la menor alusión a ella en la nota en que daban cuenta al Embajador Mathieu de las proposiciones cambiadas oficialmente entre ambas representaciones, y ha quedado así flotando en la atmósfera como una conversación o "proposición informal" singularmente nueva y dotada de extraña vitalidad.

De modo que la proposición subsiste "malgré tout" y hoy se la menciona como aceptada de antemano por Chile. Esto nos obliga a tomar como base de nuestro comentario la hipótesis improbable, pero latente en todo caso de que pueda llegarse a aceptar que un árbitro decida si se cumple o no el Tratado que ordena que un plebiscito decidirá la nacionalidad definitiva de los territorios disputados.

Esta es una cuestión más profunda que la de una mera divergencia de frases, más trascendental que la del arreglo de la suerte de dos provincias.

Si dejamos que se induzca en error a Mr. Hughes, dándole como aceptable entre nosotros una proposición que se repudia aquí por el sentir chileno, si seguimos viviendo en la curiosa antinomia de declarar bueno allá lo que aquí se repudia como malo e incompatible con el interés nacional, nos vamos a encontrar de repente con que el cumplimiento de la cláusula tercera del Tratado de Ancón está sometido a revisión.

Es fácil para el caso argumentar diciendo que el fallo arbitral no puede sernos desfavorable, que el plebiscito está pactado expresamente y ningún árbitro podría desconocerlo. Discurrimos en ese concepto y queremos compartir la fe de los que en esta forma argumentan. Pero aparte del peligro de girar una letra sobre el futuro, lo que jamás hace un país cuerdo con sus intereses fundamentales, se olvida el fatal precedente que el Gobierno de Chile vendría a establecer; se olvida que la vida de un pueblo es más larga que la de una generación, y que aceptar la ineficacia de un pacto internacional en todo o en parte es quedar a merced de acontecimientos que ningún hombre puede prever.

Sometida a revisión la fuerza de una cláusula está vulnerada la posición fundamental de nuestra defensa. El Tratado pierde su indivisibilidad de ley internacional; y como él es nuestro título sobre Tarapacá, queda la liquidación ajustada en la guerra del Pacífico, herida en uno de sus flancos y con la puerta abierta para avances ulteriores. Se recordará que el Perú aún no ha planteado todas sus reclamaciones, y se ha reservado hábilmente todas las que enunció en la gestión directa de Diciembre último. ¿Con qué nos saldrá mañana?

Bolivia tiene pendiente una reclamación en nuestra contra ante la Sociedad de las Naciones. Su propio Gobierno de acuerdo con la prensa y la opinión pública de ese país, habla desembozadamente de la caducidad o revisión del Tratado de 1904. Y aún ante las puertas cerradas de la Conferencia de Washington ha ido a golpear en demanda de esta pretensión. ¿Qué le diríamos el día que hubiéramos aceptado un arbitraje sobre si tiene o no fuerza obligatoria para las partes contratantes la cláusula 3.a del Tratado de Ancón?

Son graves y vastas las complicaciones que se derivarían de un ajuste semejante, y sin duda, pensándolo así, el Gobierno de Chile en forma clara e inequívoca ha desautorizado una fórmula que importaría desconocer la fe de los pactos internacionales en que reside nuestra garantía de hoy y de mañana.

Pero la fórmula sigue actuando. Se la calificó de "informal" para quitarle importancia; nadie quiere reconocerla como propia, nadie la trajo al debate y nadie acepta su paternidad. Pero bastaría deslizarla como posible a los oídos de Mr. Hughes, para hacerla rebotar sobre nosotros por encima de las desautorizaciones oficiales.

Pensamos que nada de esto puede ser serio. Tenemos confianza en la personalidad moral de nuestros gobernantes y damos fe a sus declaraciones solemnes.

Para la propia rectitud de nuestra diplomacia no suena bien aparecer aceptando en forma ambigua y mediante simples cambios de palabras lo mismo que rechazamos cuando lo propuso el Perú.

El deseo de arreglar nuestro viejo litigio del Norte es unánime en el país. Queremos un arreglo de franca y cordial amistad, que restablezca no sólo las relaciones diplomáticas sino que abra ancha puerta al intercambio comercial, en beneficio de ambos países. Pero todas las cosas tienen sus límites y no debemos exagerar, no debe el Gobierno dejarse llevar por un espíritu de obstinación, porque en tal caso su propio afán lo pierde.

La fórmula propiciada en Washington ni aún tiene el mérito de una transacción amistosa que tuviera la virtud de restablecer la cordialidad y se tradujera en un tratado comercial entre ambos países. La solución impuesta por un fallo arbitral aumenta a veces los enconos o por lo menos mantiene las distancias.

Y de ahí que en el derecho internacional moderno los arbitrajes jurídicos vayan desapareciendo. Los Gobiernos que sirven de árbitros, miran sus propios intereses en los países contendientes —lo que es natural y comprensible— y la conveniencia de apartarse de soluciones extremas que provoquen irritación en cualquiera de ellos.

En nuestro caso, se ve cierto empeño en algunos órganos oficiosos en hacer creer que existe uniformidad de opiniones entre el Gobierno y el Congreso. Estas materias se han tratado en sesiones secretas y toda información es por lo menos insegura o se hace contando con que no puede ser contradicha.

Pero ¿acuerdo sobre qué? ¿Sobre el arbitraje amplio y ciego claramente rechazado por el Gobierno con aprobación de las Cámaras y aplauso del país? ¿Sobre entregar a un árbitro todo el cumplimiento de la cláusula 3.a para preparar así la pérdida de una parte del territorio cuestionado? No lo creemos, y no hay hasta ahora antecedente alguno que permita suponerlo.

Un arbitraje en que se da a una potencia extranjera la facultad de dictar a su arbitrio las reglas y formalidades plebiscitarias, sin fijar bases ni establecer punto alguno de acuerdo entre las dos partes interesadas, es abrir ante el país una peligrosa incógnita que puede llevarnos a donde hoy no aceptaríamos ir. Basta recordar que en el Protocolo Billinghurst-Latorre se desconocía a los chilenos el derecho de tomar parte en la votación, dejando este punto como otros sustanciales para nuestro interés, entregado a las eventualidades arbitrales.

Se nota en el país, como acaba de expresarlo el honorable señor Mac-Iver, un espíritu de intolerancia—diríamos nosotros de agresividad—por las opiniones que no se ajustan al sentir de las autoridades o de sus mentores oficiosos. Se cree ver en el disentimiento de pareceres o en la crítica de las actuaciones oficiales un propósito de ataque, y de ahí cierta obstinación y reserva que se han notado en los últimos tiempos.

Pero pensamos que los intereses que están en juego son demasiado grandes y sagrados para achicarlos sustrayéndose a toda observación razonada y justa; y creemos que el verdadero interés público aconseja que las opiniones se expresen libremente y ampliamente para que el país concurra a la solución que se adopte o evite un daño irreparable.

Cigarrillos
La Flor de Cabañas
HABANOS EXTRA FINOS

La Agencia
DE
"LA PODEROSA"
GALERIA ALESSANDRI N.o
14
avisa al público que mantendrá abierta su oficina hoy hasta las 12 M. a fin de atender a la venta de BONOS para el sorteo que se verificará el
Lunes 26

INTERESA

Es un hecho que médicos de fama recomiendan la Salvitae a diario para todas las afecciones del Acido Urico, como Gota, Reumatismo, Estreñimiento, Biliosidad, Indigestión, Dolores de Cabeza, etc., etc.

Puesto que la Salvitae posee propiedades alcalinas, úrico-solventes, eliminantes y diuréticas en alto grado, resulta de especial valor para aquellos casos de individuos de predisposición o de constitución gotosa o reumática, como preventivo de las manifestaciones agudas de este mal.

Se venden
tres vidrieras.
Verlas y tratar:
ESTADO 202

EL ULTIMO LIBRO DE CAILLAUX

II

En su propósito de comprobar con cifras la magnitud del error colectivo que empujó a los Gobiernos europeos a la guerra de 1914, recuerda Caillaux que el monto de las deudas del mundo alcanzaba ese año a 110 millares, cantidad que estaba representada, en mucha parte, por toda clase de obras reproductivas, ferrocarriles, puertos, caminos, colonias en otras regiones del planeta, mientras que en 1921 oscila la deuda mundial alrededor de 1,500 millares.

Es decir, que esa guerra horrorosa, cuya responsabilidad culminante radica Caillaux en el régimen oligárquico y plutocrático de casi todas las naciones europeas, elevó la deuda del mundo en el espacio de seis o siete años en la cantidad de 1,300 millares, empleados en consumos, casi todos ellos destinados a la destrucción.

Calcúlese esa prodigiosa sangría de riquezas causada por una guerra que los Gobiernos no supieron, o no quisieron evitar!!

La creación de ese formidable pasivo abruma a los países, vencedores y vencidos, les obliga a succionar la fortuna privada en el monto de los impuestos nuevos que han debido y deberán establecerse a fin de ir cubriendo siquiera los intereses de los empréstitos.

Este endeudamiento, que parecería fantástico si no gravitase muy penosamente sobre las clases proletarias, de preferencia, eleva en forma inevitable la participación del Estado en la distribución de los beneficios en la producción, disminuyendo la utilidad que antes obtenían los empresarios, los accionistas de las sociedades anónimas, y, también, los obreros, porque si, en apariencias, sube a veces el salario, nada detiene el encarecimiento de la vida.

En otra época, cuando discutían los socialistas y los individualistas, negando aquéllos la legitimidad de la renta, porque la consideraban fruto del trabajo robado al obrero, y sosteniendo los otros las ideas matrices que siempre habían servido de base a la distribución de la riqueza, poco importaba la participación que extraía el Estado, en forma de contribuciones, porque eran relativamente insignificantes.

A juicio de Caillaux, la producción francesa quedará afectada con una contribución anual de doce a quince millares para el servicio de su deuda, al paso que otros vecinos no necesitarán, por este capítulo, sino algunas centenas de millones. La carta financiera del mundo—agrega en un lenguaje bien expresivo—queda alterada con gigantescas abolladuras.

No cree él que pueda subsistir semejante estado de cosas, porque no le parece posible la coexistencia, en un mismo Continente, lado a lado, separados por un río, o por una cadena de montañas, por una frontera trazada a veces según la arbitrariedad de los Tratados, de dos países de los cuales tiene el uno gravada apenas su producción, mientras el otro soporta deudas monstruosas.

Afirma que, mal que pese a la política restrictiva del nacionalismo económico, detestable en su concepto, que hará lo posible por evitar la fuga de capitales, nada podrá evitar el movimiento natural de los capitales, que siempre buscan el país donde hay más garantías y menores gabelas tributarias.

Las nuevas grandes compañías —observa— han trabajado soberbiamente: han desequilibrado el mundo que en 1914 estaba equilibrado. Han introducido en los pueblos civilizados el desorden financiero y económico que la guerra tenía fatalmente que engendrar; y los plutócratas, después de haber agravado ese desorden con sus avideces y sus incoherentes agitaciones, procuran locamente perpetuarlo para escapar a una suerte que temen.

Hay algunas páginas de esta obra de sorprendente actualidad y aplicación á nuestro país, donde oímos y leemos a diario toda clase de elogios en favor de esa arcaica tendencia boxer, que un meritorio Comodoro de Estados Unidos barrió a cañonazos a mediados del siglo pasado en las costas del Japón, y que, renovada más tarde, detrás de las murallas chinas, hubo de ceder el paso a los ejércitos de invasión enviados por varias potencias europeas.

En estos momentos, cuando se levantan impunemente voces prestigiosas que proponen la clausura del comercio, de todos los negocios en general, al capital extranjero, olvidando que nada seríamos sin el concurso del dinero, de los ejemplos y de los colaboradores venidos de otros pueblos; en estos instantes en que se considera posible prohibir manu-militare el paso de los ferrocarriles a través de nuestra Cordillera desolada, en la esperanza ilusoria de detener el progreso, y de perpetuar la vida incipiente y rutinaria de nuestra agricultura, hay necesidad de leer con atención las observaciones de Caillaux en contra del nacionalismo enfermizo que, nacido de circunstancias bélicas transitorias, ha pretendido afianzarse en casi todos los países.

Durante los años de guerra, cada país debió producir lo que antes recibía de otros: la generalidad de este hecho abrió la puerta al nacionalismo económico, hasta el punto de que muchos pueblos quisieron aún independizarse de la producción de sus propios aliados. En Europa, Estados Unidos y Japón, cada país posee su "outillage" completo, y no especializado para algunas ramas como sucedía antes de la guerra. Cada pueblo—dice Caillaux—**fait de tout.**

Lo natural habría sido, en concepto del financista francés, que los Gobiernos europeos, durante la guerra, y sobre todo después de firmada la paz, corrigiesen un estado de cosas tan anormal, siquiera que lo hubiesen encauzado. Pero, el desconocimiento de las leyes económicas, sobre todo la debilidad ante la Plutocracia nacida del desorden industrial, han conducido a numerosos dirigentes, no solamente a no luchar contra lo que puede llamarse **"omniproducción"** sino aún a favorecerla. Algunos países han permitido que ciertos fabricantes, enriquecidos por la guerra, empleasen una parte de sus beneficios—que debería haber tomado el Estado—en construír nuevas usinas, de tal modo que en el momento en que convenía restringir las fabricaciones, se ha procurado multiplicarlas.

Estimuladas en esta forma, las naciones pretenden hacer de todo; piden a sus gobernantes que persigan o excluyan los productos extranjeros, lo que no es óbice a que pretendan llevar sus productos a los países extranjeros.

Considera Caillaux que la ruta hacia un proteccionismo exagerado, que se comprueba en todas partes, proviene en mucho de la influencia de traficantes locupletados con fáciles ganancias, que han inclinado la cerviz ante la **omniproducción,** incorporando al movimiento a los usufructuarios que forman el fondo de sus clientelas.

Los nacionalistas procuran dar forma a sus confusas aspiraciones, exhibiéndose como los únicos y verdaderos patriotas; se jactan de amar bien al terruño, porque piensan ingenuamente que es preferible hacer vida cara, antes que comprar barato en los países vecinos.

Estos traficantes — agrega Caillaux—se jactan de eliminar la ley de la división del trabajo entre los países, ley establecida y desarrollada en fuerza del progreso de la civilización. Los partidos y los hombres retrógrados sueñan, en una palabra, con hacer de cada país un todo económico que se baste a sí mismo. Detengámonos un momento en presencia de esta fórmula que vale la pena considerar.

—"Primera consecuencia del sistema si fuese aplicado; una vasta pérdida de esfuerzos, pues, cada país ya no se especializaría en las producciones para las cuales era particularmente apto por destinación de la naturaleza de su suelo o subsuelo, por las cualidades de sus habitantes. Segunda consecuencia: alza formidable de los precios, aumento considerable del costo de la vida. ¡Qué importa!—dirán los nacionalistas. ¡Qué importa que los franceses, por ejemplo, paguen muy caro los productos farmacéuticos que podrían procurarse a precios bajos en la Europa Central, si se les permitiese! ¿Acaso no tendrían la gloria de absorber medicamentos fabricados bajo el sol de las Galias, y la dicha de enriquecer a fabricantes que podrían exigir precios tanto más subidos, cuanto que están al abrigo de la competencia extranjera?

—"Pretenden transformar cada país en una vasta sociedad de socorros mutuos, donde los consumidores serían miembros honorarios, donde las gentes modestas y pobres pagarían sus cuotas en provecho de los miembros participantes, que serían los ricos, los fabricantes de objetos vendidos a precio más barato al otro lado de las fronteras. Esa tendencia establece definitivamente en el mundo la guerra, la gran guerra económica, con todas sus horribles consecuencias".

Será siempre buena obra recordar estas verdades que repite Caillaux, porque, desgraciadamente, aquí en Chile aún quedan muchos que ignoran la solidaridad que liga a los pueblos vecinos, y que les obliga moralmente a no cerrarse las puertas ni a ponerse fronteras más insalvables que los accidentes geográficos.

Pocos pueblos más naturalmente obligados a defenderse a través de la lejanía de un litoral tan extenso, como Chile, y ha sido, y seguirá siendo un grave error exponer la población al debilitamiento de los lazos que forman la unidad nacional, y no otro alcance tiene el esfuerzo que una parte del país hace por dificultar egoístamente las condiciones de vida de otras secciones del territorio.

De ahí por qué, aparte de otros motivos, es oportuno, útil colacionar las censuras del notable financista al nacionalismo enfermizo que también aqueja hoy a nuestro país.

GALVARINO GALLARDO NIETO.

"El Culenar" por el fundo "Chacabuco"

Se comenta con insistencia en los círculos militares la posibilidad de que "El Culenar", situado en la provincia de Talca y de propiedad fiscal, sea permutado por el fundo "Chacabuco", de propiedad particular y ubicado en los alrededores de Santiago.

La idea no es nueva. Hace tiempo se pensó en efectuar otra permuta más o menos parecida a la que actualmente se gestiona. Todo aquello fracasó porque quedaron demostradas con claridad meridiana las grandes ventajas de "El Culenar", como campo de tiro y ejercicios para el Ejército. Hoy parece que se ha olvidado todo lo ocurrido y se desea nuevamente realizar un proyecto que poco o nada difiere del anterior.

"El Culenar" fué adquirido por Decreto Supremo del 27 de Noviembre de 1911, que lleva las firmas del Excmo. señor Barros Luco y su Ministro de Guerra señor Alejandro Huneeus, por la suma de $ 1.400,000. La compra de esta extensa propiedad fué hecha con el exclusivo objeto de dedicar aquel campo a Escuelas de Tiro de Artillería e Infantería y de maniobras para las tropas.

De acuerdo con estos propósitos poco tiempo después el Gobierno fijó por medio de otro Decreto Supremo los arreglos y construcciones que era indispensable iniciar para transformar "El Culenar" en una Escuela de Tiro que nada tuviese que envidiar a las existentes en los grandes y modernos ejércitos europeos. Así fué como se encargó a Alemania una gran maquinaria para mover los blancos y que importó la suma de 80,000 marcos de aquel tiempo.

En el mes de Mayo de 1921 el señor Ministro de Guerra, don Enrique Balmaceda, dictó un decreto ordenando la creación de las Escuelas de Tiro de Artillería, Infantería y Ametralladores en "El Culenar". Aquel decreto fué aplaudido desde nuestras columnas editoriales el 21 del mismo mes, pues quedaban de hecho fundados establecimientos que son la base de todos los ejércitos modernos.

Desde aquel entonces se iniciaron con toda actividad en "El Culenar" una serie de importantes trabajos: casa para oficiales, casino para sub-oficiales, dormitorios para la tropa, departamentos para los alumnos, oficinas de administración, construcción de canchas de tiro, rastrillos para las piezas de artillería, etc., etc.

Se ha realizado ya una vasta labor, invirtiéndose en ella muchos miles de pesos, y cuando la Escuela está ya en buen pie y empieza a rendir sus primeros frutos, se piensa permutar "El Culenar" por el fundo "Chacabuco", en el cual será necesario ejecutar los mismos trabajos ya realizados en el primero, para que el segundo pueda prestar alguna utilidad al Ejército.

Veremos en un próximo artículo si hay razón para efectuar esta permuta y si ella es ventajosa para el interés fiscal.

R.

Fundos y Chacras
VENDO LOS SIGUIENTES

3 En Serena.
5 En Los Andes.
6 En San Felipe.
5 En Ligua
5 En ramal Calera
3 En Petorca.
2 En Quintero
2 En Concón.
6 En Casablanca
2 En Llay-Llay.
7 En Quillota
25 En Santiago
3 En San Bernardo
2 En Nos
25 En ramal de Melipilla.
4 En Buin
5 En Paine
13 En Rancagua
2 En Graneros
4 En Requínoa
6 En Rosario
4 En Rengo
6 En Pelequén
3 En Las Cabras
6 En San Fernando
2 En Tinguiririca
5 En Chimbarongo
10 En Curicó
4 En Molina
15 En Talca
7 En Linares
5 En Parral
10 En Chillán y San Carlos.
15 En Concepción y ramal de Chillán a Tomé.
4 En Arauco
15 En Bio-Bio.
10 En Cautín
5 En Angol
22 En Valdivia.
8 En Osorno y Llanquihue.

CASAS - SITIOS - QUINTAS
PROPIEDADES DE RENTA
VENDO
EN LAS MEJORES CALLES
ALEJANDRO GREENE CRUZAT
Teatinos 86.—Casilla 3722

En Av. Providencia antes Av. Manuel Montt
VENDESE GRAN RESIDENCIA
Construción de 2 pisos, con jardín al frente, numerosos departamentos. Superficie 2,300 m. c. Gran frente. Susceptible de producir renta con poco costo.
PRECIO: $ 190,000
GUZMAN, SILVA Y CIA.
1243 — HUERFANOS — 1243
J-25

PROPIEDAD DE RENTA - CALLE BANDERA
VENDESE. — PRODUCE EL 10%
Propiedad de esquina compuesta de almacenes. Renta: $ 85,000 anuales.
PRECIO: $ 850,000
GUZMAN, SILVA y Cía.
1243 — HUERFANOS — 1243
J-25

"LA CUESTION DEL PACIFICO

Y LAS NUEVAS ORIENTACIONES DE BOLIVIA"

Entre las numerosas publicaciones a que en Chile han dado origen nuestras relaciones, normales y de guerra, con Bolivia, se destaca, por más de un título, el libro que acaba de dar a la estampa el señor Luis Barros Borgoño, de quien no diremos que es Director de la Caja de Crédito Hipotecario para mentar otros antecedentes suyos, de mayor congruencia: su vasta obra de profesor y de historiador; su acción de administrador y diplomático al frente de lo que ahora llamamos habitualmente nuestra Cancillería.

Veamos manera de justificar nuestro aserto.

Durante la guerra—si bien se mira, no del todo terminada,—que asoló al mundo hasta hace cuatro años, pensamos y alguna vez escribimos que, por sus gigantescas proporciones y por la amplitud y hondura de sus consecuencias, ella iba a merecer el honor de quedar señalando una nueva etapa en el desarrollo del proceso de la Historia. ¿Por qué, en verdad, ese descomunal fenómeno social contemporáneo nuestro va a valer menos que la caída de Constantinopla y que la Revolución Francesa; sucesos que convencionalmente han sido elegidos para marcar el término de las Edades Antigua y Media? ¿Qué es lo que se ha sustraído a la influencia imperativa de aquella guerra, volcán que hacía erupción en el centro de Europa y echaba a volar sus quemantes cenizas por la extensión de los cinco continentes? Cesados ya los estrépitos bélicos, ¿no vemos todavía a las naciones y a los Gobiernos que con dificultad se desembarazan de ilusiones humanitarias concebidas en la hora de peligro, y no hallan modo definitivo de ajustar bien las relaciones internacionales del porvenir?

Nadie, de no estar bajo la convicción de su impotencia o bajo el acicate de una pasión interesada, pudo imaginar racionalmente, sin embargo, a la Gran Guerra—no tan grande que en ella participen en calidad de elementos activos todos los países del orbe—como un agente destructor, por corrosión o explosión de tratados suscritos por neutrales y perfeccionados con anterioridad a ella; nadie, como acaba de escribir el señor Barros Borgoño, calificando la gestión hecha por Bolivia ante la Liga de las Naciones, ha tenido derecho de pretender convertir la paz de los beligerantes en la guerra de los neutrales, y de trastornar el concepto de la armonía y la conciliación en el prólogo de un nuevo disturbio entre países que no tienen pendientes entre sí cuestiones de ninguna clase.

Esa pretensión boliviana—de reclamar en su favor una nueva consideración de los Tratados que definieron sus responsabilidades en la guerra del Pacífico—es lo que ha estimulado el espíritu cívico y la actividad ilustrada del señor Barros Borgoño; con el examen de ella se abre el libro **"La cuestión del Pacífico y las nuevas orientaciones de Bolivia".**

Pero ese es sólo el punto de partida. Porque, conocedor del derecho, de la historia, y de la diplomacia, al señor Barros Borgoño, se le presentaba una magnífica ocasión, que él ha aprovechado, para formular un extenso alegato de casi trescientas páginas, en pro no sólo de nuestro país sino de las doctrinas jurídicas internacionales que la iniciativa del Gobierno de Bolivia parecía interesada en amagar.

Por lo sustancioso de su contenido; porque ofrece así un **gran compendio**—si tal se puede decir—de la historia de las relaciones chileno-bolivianas antiguas y modernas, de las razones que afianzan nuestra posición de antes de 1879 y de después de aquel año, y de la sinrazón de la última pretensión de la República de Bolivia; por la disposición de la materia, en que campean la lógica y la sobriedad; y por las condiciones de estilo y lenguaje, no siempre cuidadas en este género de escritos la obra del señor Barros Borgoño tiene un alto valor intrínseco y permanente; además del que es posible atribuirle como publicación hecha con plausible oportunidad.

Es el producto de una pluma de escritor, de una preparación de estadista, de una iniciativa de patriota.

PLAUTO.

BUEN FUNDO
tomo en arriendo pagando siembras, enseres, útiles, etc. ubicado de Talca al Norte y ramales
Canon de $ 40,000
a $ 100,000 anuales

Con $ 300,000
PROPORCIONO
SOCIO CAPITALISTA
para trabajar buen fundo ubicado de Curicó al Norte y ramales
— SECCION FUNDOS —
Carlos Ossandón
— BANDERA 168 —

Vendedor viajero al sur,
encontrará comisión por venta de máquinas de mano JONES al por mayor.
CASILLA 3058. — SAN ANTONIO 61

IMPERMEABLES-IMPERMEABLES-IMPERMEABLES
Todo el público a la Casa Industrial de Chile

Liquidación extraordinaria únicamente hasta fin de mes, por balance.
IMPERMEABLES para caballeros, antes $ 210.00, ahora.......... $ 76.50
IMPERMEABLES para señoras, muy durables, antes $ 200.00, ahora.......... $ 75.00
IMPERMEABLES de seda para caballeros y señoras, antes $ 220.00, ahora.......... $ 92.80
IMPERMEABLES para caballeros, en muy rica tela, antes $ 240.00, ahora.......... $ 88.00

MANTAS de agua, tamaño grande, a precios sumamente rebajados.
CAPITAS para colegiales, de seda con goma, desde $ 86.00
TRAJES de paño para chauffeurs, antes $ 220.00, ahora.......... $ 120.00
ABRIGOS de paño para chauffeurs, desde.......... $ 120.00
GORRAS de paño para chauffeurs, desde.......... $ 10.00
Algo increible: Se liquida una partida de ternitos de niños, desde $ 10.40 y otros varios artículos más.
Unicamente en
BANDERA 54

PROXIMAMENTE APERTURA DE LA SECCION SASTRERIA DE MEDIDA.
P. SEGALL

Mueblería
COLON
66 — BANDERA — 66
DORMITORIOS,
COMEDORES,
ESCRITORIOS,
CATRES,
MUEBLES DE ASIENTO
Etc.
NOVIOS. — Antes de comprar sus muebles, consulten nuestros precios.
J-25

NOTAS POLITICAS Y PARLAMENTARIAS

LA SUB-COMISION DE PROGRAMA Y ESTATUTO DE LA FUSION LIBERAL RESOLVIO AYER, EN PARTE, LA CUESTION DOCTRINARIA SOBRE LOS REGIMENES DE GOBIERNO

Se acordó dejar a la resolución de la Junta de Delegados el punto relacionado con el quorum que se necesitará para suscribir pactos políticos de Alianza o Coalición.

La Junta Directiva Liberal Democrática adoptó un acuerdo de felicitación a sus delegados, que han sustentado la idea de que el futuro Partido tenga libertad de acción para hacer pactos políticos

La Junta Ejecutiva Liberal Unionista se reunirá mañana para ocuparse de la gestión de sus delegados

Los senadores liberales ofrecerán el Martes próximo un banquete a los delegados a la fusión

La Junta Central Radical se ocupó ayer de la asistencia de los diputados del Partido a las sesiones de la Cámara, acordando comunicar a las Asambleas las listas de asistencias

Hoy, a las 12.30 P. M., se efectuará el banquete que el Partido Demócrata ofrecerá al señor don Nolasco Cárdenas

FUSION LIBERAL

Como lo anunciamos en nuestra edición anterior, ayer se ha debatido y resuelto, en parte, por la sub-comisión de programa y estatuto orgánico de la fusión liberal, el punto doctrinario relacionado con los regímenes de Gobierno, quedando así finiquitada la preparación del proyecto de programa del futuro Partido. La sub-comisión se reunirá mañana, a las 3.30 P. M., para ocuparse de los últimos detalles del estatuto orgánico y redactar y firmar el informe que, de sus labores, debe pasar el Martes a la Junta de Delegados.

Los círculos políticos, una vez conocidos los detalles de la reunión, demostraron acentuar su optimismo para juzgar esta faz importante de las negociaciones de fusión, aúnque no se desconocía que el Partido Liberal Aliancista atribuye gran interés al punto doctrinario de los regímenes de Gobierno, y especialmente a la cuestión del quorum necesario para resolver la actitud del Partido ante futuras combinaciones políticas.

La Junta Directiva Liberal Democrática, en su última sesión, se ocupó de las gestiones de fusión y adoptó un acuerdo que damos a conocer más adelante.

Sesión de la Sub-Comisión

(Versión oficial)

Presidida por don Agustín Correa Bravo y con asistencia de los señores Francisco Bulnes C., Manuel Hederra, Tomás Ramírez Frías y los secretarios señores Luis Merino E. y Ramón Sánz Frías, celebró sesión ayer tarde el Sub-Comité de Delegados de los Partidos Liberales.

El señor Vicuña S., excusó su inasistencia, adhiriendo a los acuerdos que se tomaran.

Se entró al estudio de la cuestión relativa al punto de carácter político, que en conformidad a acuerdos anteriores, se había dejado para segunda discusión.

El señor Ramírez Frías pidió que se precisara concretamente cuál era la proposición que a este respecto formulaban los representantes de los demás partidos.

Esta proposición fué precisada en el sentido de que ellos pedían no se consignara ni en el programa ni en el Estatuto Orgánico restricciones para la celebración de pactos políticos con los demás partidos; y que, dado el caso que se llegare a acordar considerar en el Estatuto Orgánico el punto relativo a los pactos que pudiera celebrar el Partido, se adoptara una fórmula única para todos los casos.

El señor Ramírez Frías declaró que, de acuerdo con la Junta Ejecutiva de su Partido, iba a someter a la Sub-Comisión una proposición que, a su juicio, armonizaba las ideas vertidas por él y sus demás colegas, sobre esta materia. Hizo, al efecto, una exposición de carácter doctrinal para explicar la situación y la actitud de su Partido respecto este asunto y para justificar los términos de su proposición.

Para ser insertada en el Estatuto Orgánico, hizo la siguiente proposición:

"El Partido no debe aspirar al Gobierno de la República sino cuando pueda ejercerlo en beneficio de la realización de su programa. Podrá con este objeto celebrarse convenios con partidos afines siendo que así lo acuerde el Directorio General con el voto de la mayoría absoluta de los directores presentes en sesión especial convocada con tres días de anticipación a lo menos.

"En circunstancias extraordinarias podrán celebrarse transitoriamente pactos que no tengan primordialmente aquel objeto, siempre que así lo acuerde el Directorio con el voto de los dos tercios de los directores presentes en sesión especial citada también con tres días de anticipación a lo menos".

Se siguió a continuación un debate en el que tomaron parte los señores Bulnes, Hederra y Correa Bravo, quienes manifestaron no aceptar el concepto que se contiene en la proposición trascrita en orden a que el Partido deba considerarse como afín de uno o más de los otros partidos políticos, y no aceptar, en consecuencia, que dentro del Estatuto se consignen formalidades diversas para pactar con unos o con otros.

El señor Bulnes propuso dentro de estas ideas, consignar en el Estatuto una regla uniforme para celebrar pactos de orden político y entregar la resolución de esto a los acuerdos de mayoría dentro del respectivo organismo. No cree que deba fijarse un quorum especial, pues sería subordinar, en muchos casos, el criterio de la mayoría al de la minoría.

Los señores Correa Bravo y Hederra, concurrieron en que la regla que el Estatuto trazara para la celebración de pactos, debería ser uniforme, sin perjuicio de aceptar que se fije un quorum especial de los dos tercios para acordar cualesquiera de esos pactos

El señor Ramírez Frías, haciéndose cargo de las anteriores observaciones, sostuvo la proposición por él formulada.

Como término de este debate, se acordó:

1.o Aceptar el primer período de la proposición del señor Ramírez Frías, reconociéndose que él podría aún incorporarse dentro del programa, o sea, se aceptó que: "El Partido no debe aspirar al Gobierno de la República, sino cuando pueda ejercerlo en beneficio de la relización de su Programa.

2.o No establecer en el Programa ninguna declaración en orden a los puntos políticos en discusión, debiendo considerarse la conveniencia de consultar o no una proposición sobre el particular al estudiarse el Estatuto Orgánico.

3.o La necesidad de que el Estatuto Orgánico consulte garantías a fin de que las sesiones del Organismo en que deba resolverse sobre pactos políticos, cualesquiera que ellos sean, se convoquen en condiciones de que todos sus miembros tengan conocimiento oportuno de ellas.

No habiéndose producido acuerdo sobre el quorum con que pudieran ser aprobados los pactos políticos, ni sobre si se adopta una regla única para todos los casos, se resolvió remitir la resolución de este punto al conocimiento de la Junta de Delegados.

Se entró al estudio del título relativo al Orden Económico y se aprobaron las siguientes indicaciones:

1.o Procurar la dictación de leyes y la adopción de medidas administrativas que conduzcan a la estabilización del valor de la moneda;

2.o Procurar la creación de una institución de crédito, que regularice el circulante, ejecute las operaciones financieras del Estado, y extienda los beneficios del descuento y del crédito en general;

3.o Organizar la industria salitrera en condiciones de que se garantice su estabilidad y fomento;

4.o Reformar el sistema tributario sobre la base del impuesto progresivo a la renta; y aplicar las entradas fiscales del salitre a la amortización extrordinaria de la deuda externa y a las obras de asistencia y mejoramiento social y a obras públicas reproductivas.

Al aprobarse este número, el señor Hederra expresa que no acepta la base de impuesto progresivo a la renta. El señor Ramírez Frías insiste en su indicación, y el señor Bulnes reserva su pronunciamiento para más tarde.

5.o Aplicar un criterio nacionalista en la protección a las industrias y al trabajo, modificando, dentro de este criterio, el arancel aduanero.

6.o Procurar la creación del Ministerio de Agricultura, Comercio y Fomento;

7.o Dictación del Código Rural;

8.o Reorganización de los servicios públicos, a fin de que ellos correspondan a las necesidades efectivas de la Administración.

Se entró, finalmente, a considerar algunas ideas sobre el Estatuto Orgánico.

El señor Bulnes pide que en él se contemple la representación de las Asambleas sobre una base de proporcionalidad con la fuerza efectiva que ella represente; y el señor Ramírez solicita que se dé una amplia base democrática al nuevo Partido.

El señor Bulnes formula la siguiente indicación: Que el Partido tenga una organización democrática sobre la base del régimen de Asambleas, y que éstas concurran de acuerdo con la proporción de sus fuerzas efectivas.

La primera parte de esta proposición es aceptada unánimemente, suspendiendo su pronunciamiento sobre la segunda, el delegado señor Ramírez.

Se levantó la sesión, quedando todos citados para el Lunes 26 a las 3 y media P. M.

Banquete en honor de los delegados

Los senadores liberales han acordado ofrecer a los delegados un banquete, que se efectuará el Martes próximo a las 12.30 P. M. en los salones del Club Hípico.

Con este motivo, circula la siguiente invitación:

Los senadores que suscriben tiene el honor de invitar a Ud. a un almuerzo con que se festejará a los delegados de los Partidos Librales encargados de tramitar la fusión y que se llevará a cabo en los salones del Club Hípico, Agustinas esq. de San Antonio el Martes 27 del presente a las 12 1|2 del día. — **Luis Claro Solar. — Gonzalo Bulnes. — Guillermo Edwards. — Eliodoro Yáñez. — Guillermo Rivera. — José P. Alessandri.—Ricardo Valdés.— Jorge Errázuriz T.—Fernando Freire.— Luis Garnham.—Ladislao Errázuriz.**—Santiago, Junio 21 de 1922.

JUNTA EJECUTIVA LIBERAL UNIONISTA

Se nos encarga citar a la Junta Ejecutiva del Partido Liberal Unionista, a una reunión que se efectuará mañana Lunes, a las 6.30 P. M., y en la cual los delegados del Partido darán cuenta de su labor en las negociaciones de fusión liberal.

DIPUTADOS RADICALES

El Comité Parlamentario Radical, nos pide convocar a los diputados del Partido a una reunión que se efectuará en la Cámara, mañana Lunes, a las 3 P. M., para ocuparse de actualidad polí-

VISITA AL EX - PRESIDENTE DE LA REPUBLICA SEÑOR SANFUENTES

Con motivo de haber celebrado ayer su onomástico, el ex-Presidente de la República, señor don Juan Luis Sanfuentes, numerosos dirigentes políticos se trasladaron al fundo Camarico, donde reside el señor Sanfuentes, a presentarle sus saludos.

JUNTA CENTRAL RADICAL

Presidida por el señor Manuel Barros Castañón y con asistencia de los señores Luis Aguirre Cerda, Lisandro Anguita, Leonidas Banderas, Anastasio Barraza, Héctor Boccardo, Antonio Braga Castillo, Carlos Briones, Ramón Briones, Julio Bustos, Víctor Celis, Paulino Díaz, Domingo Durán, Carlos Fernández Peña, Exequiel Fernández, Luis González, Eduardo Grez Padilla, Arturo Guzmán, Alfredo Ilabaca, Oscar Iribarren, Benjamín Jiménez, Bernardo Julliet, Guillermo Labarca, Arturo Lois, Octavio Maira, Marambio Montt, Ramón Medina, Remigio Medina, Arturo Meza, Evaristo Molina, Miguel Padilla, Humberto Parada, Rómulo Peña, Alfredo Piwonka, Roberto Pouchucq, Pablo Ramírez, Pedro Rivas, Santiago Rubio, Luis Salas Romo, Víctor Salas, Sebastián Santandreu, Luis Serrano, Manuel Serrano, Wenceslao Sierra, Gustavo Silva Campo, Aquiles Vergara y Agustín Virgilio, y del pro-secretario señor Bráñes, celebró sesión extraordinaria ayer la Junta Central Radical.

Se declaró aprobada el acta de la sesión del 10 de Junio y quedó a disposición de la Junta el acta de la sesión del 17 del presente.

Se leyó y aprobó la cuenta, acordándose tramitarla en la forma ordinaria.

Se acordó enviar a la Comisión respectiva la renuncia presentada por don Luis Castillo, delegado de Tacna.

Se acordó enviar a la comisión correspondiente una indicación para que la Junta tome alguna resolución en orden a la clasificación y ascensos del personal de profesores de educación primaria, debiendo presentar su informe en la sesión próxima.

Se aprobaron las distintas comisiones designadas por la mesa directiva

Se trató extensamente de la asistencia de los diputados a las sesiones de la Cámara, y después de amplia discusión, en que tomaron parte numerosos miembros de la Junta, se aceptó una petición de clausura y se aprobó por unanimidad una indicación del señor Sierra de enviar nota calificada a las asambleas, ampliada por don Guillermo Labarca para incluír la lista de asistencia de 1.o de Junio de 1921 a 31 de Mayo de 1922 y lista de inasistencias a las votaciones de los presupuestos en la semana última.

Se levantó la sesión.

JUNTA DIRECTIVA LIBERAL DEMOCRATICA

(Versión oficial)

Anteayer celebró sesión ordinaria la Junta Directiva Liberal Democrática, presidida por el señor Enrique Zañartu y con asistencia de los señores Augusto Vicuña, René de la Jara, Néstor Sánchez, Juan Meyerholz, Lincoln de la Barra, Nemesio Pacheco, Carlos Rubio D., Rafael del Canto, Pedro Salinas, Fabián Galleguillos, Ruperto Puga Fisher, Domingo Casanueva, Agustín Lazcano Valdés, Ruperto Murillo, Pedro Marín Alemany, Bernardo Rioseco, Carlos Allende Cuadra, Estanislao Casanova Z., Tadeo Mateluna, Ernesto Peña C., Abraham Arias, José Letelier Varas, Luis López Inda, Irineo de la Jara, el presidente de la Asamblea de Temuco y el secretario don Carlos A. Concha.

Después de aprobadas las actas anteriores, se leyeron numerosas comunicaciones, que anuncian que se ha iniciado con todo entusiasmo la constitución de los directorios departamentales y asambleas comunales en conformidad a las nuevas disposiciones dictadas por la última Convención del partido.

Se leyó también un informe de la Comisión de Agricultura y Colonización acerca del proyecto sobre constitución de la propiedad en las provincias australes que está en tabla en la Cámara de Diputados. La Junta acordó dejar en estudio durante 8 días este todos los informes que presentaren las comisiones.

El presidente declaró que lamentaba que en esta reunión no fuera posible proceder a la provisión de las cuatro vacantes que se han producido, ya que no estaban presentes los 40 directores que el Reglamento exige para estos casos, por lo que anunciaba la votación para la sesión próxima.

El señor Meyerholz hizo a continuación observaciones acerca de la labor del Partido y de su dirección, abordando diversos tópicos de interés público.

Al respecto se produjo un animado debate, en que participaron los señores Néstor Sánchez, Rafael del Canto, Augusto Vicuña y el presidente don Enrique Zañartu, quien anunció que la Mesa se complacía en declarar que tanto los representantes del Partido en la Cámara como las comisiones de la Junta, habían desarrollado una importante labor, atenida en todo momento a los puntos contenidos en el nuevo programa. Se refirió primeramente a la comisión de beneficencia e higiene pública, que preside el doctor don Pedro Lautaro Ferrer, manifestando que sus trabajos y sus oportunas indicaciones a los representantes del Partido en el Congreso acerca de los puntos que corresponden a esa comisión, merecían un voto de aplauso que se hacía un deber en formular. Esta indicación fué aprobada por aclamación.

El señor Zañartu se refirió, después, a la reforma de la educación en general, expresando su satisfacción de ver que a corto plazo el Partido hubiera podido demostrar la sinceridad de sus deseos de cumplir cuanto antes las aspiraciones contenidas en el programa sobre esta cuestión de importancia vital para el país. Se refirió a la labor desarrollada en tal sentido por el ex-Ministro señor Roberto Sánchez, deteniéndose especialmente en sus iniciativas en cuanto a los programas de instrucción y a los derechos del profesorado primario.

Para terminar sobre este punto, el señor Zañartu anunció que en la próxima sesión de la Cámara de Senadores estudiaría a fondo esta cuestión de palpitante actualidad con motivo del movimiento estudiantil, manifestando que él creía que se imponía la reforma en todos los grados de la educación pública, especialmente en el cumplimiento de las disposiciones constitucionales que ordenan la creación de la Superintendencia de Instrucción.

Refiriéndose a la situación económica, recordó varios proyectos iniciados y defendidos en los últimos tiempos por los parlamentarios liberales democráticos, de los cuales algunos son ya leyes de la República y otros van imponiéndose en el ambiente del Congreso.

Fusión liberal.—El señor Tadeo Mateluna, solicitó, en seguida, que la delegación del Partido en las gestiones de fusión liberal, diera cuenta de la situación de este asunto, fundando su petición en que los representantes de algunos partidos ya han hecho igual cosa ante los Directorios respectivos.

En contestación, el señor Augusto Vicuña hizo una rápida reseña de las actuaciones de los delegados de la fusión, refiriéndose especialmente al proyecto de programa, en el cual dijo que el Partido Liberal Democrático podría ver contemplados todos los puntos principales de su estatuto.

Declaró que hasta ahora no ha habido ningún tropiezo en las gestiones de fusión, y que estimaba que los inconvenientes de que se habla serán también salvados patrióticamente, obteniéndose que el nuevo gran partido sea un verdadero partido de centro ampliamente libre para pactar combinaciones con cualquier corriente política extrema, según convenga a la situación del país. Terminó expresando que la delegación del Partido Liberal Democrático había encaminado en todo momento su acción en tal sentido, creyendo interpretar con ello los deseos de la Junta.

Varios directores generales usaron de la palabra haciendo diversas observaciones sobre la marcha de las gestiones de fusión, aprobándose finalmente, por unanimidad el siguiente voto propuesto por el señor Mateluna:

"La Junta Directiva del Partido Liberal Democrático acuerda tributar un voto de aplauso a la delegación designada para cambiar ideas sobre la fusión de los partidos liberales por su actitud en la defensa de la idea de que el nuevo Partido sea un Partido de centro y con absoluta libertad de acción".

PODERES DEL SEÑOR TIZZONI

En la sesión de ayer de la Cámara, se dió cuenta del informe de la Comisión de Elecciones sobre los poderes del diputado electo por Santiago, señor don Emilio Tizzoni L.

Puestos en discusión, se produjo un extenso debate en el que participaron numerosos diputados. El debate ha quedado pendiente hasta la sesión de mañana Lunes.

SESIONES SUPRIMIDAS

La Cámara de Diputados acordó ayer suprimir las sesiones nocturnas de los días Sábado, Lunes, Martes y Miércoles de cada semana.

Presupuestos y empréstito

LA CAMARA DECLARO CERRADA AYER LA DISCUSION PARTICULAR DE LOS PRESUPUESTOS, DANDOSE UN PLAZO PRUDENCIAL A LOS DIPUTADOS PARA FORMULAR INDICACIONES

Igualmente aprobó el proyecto de los duodécimos provisionales, ampliándolo hasta el corriente mes

Se inicia el debate sobre el proyecto de empréstito, acordándose discutirlo en las sesiones de mañana Lunes y del Martes próximo

Con el éxito que se esperaba, se finiquitó ayer la gestión iniciada por el Presidente de la Cámara, señor Rivas Vicuña, y por el Ministro del Interior, señor Jaramillo, y cuyo objetivo era obtener de esta rama del Parlamento la clausura de la discusión particular de los presupuestos, dándose un plazo prudencial a los diputados para formular indicaciones y reduciéndose la labor de la Cámara a votar estas indicaciones.

Obtenido este objetivo, el señor Jaramillo, en la sesión de ayer, pidió que, en atención a la angustiosa situación que se creaba al Gobierno y a los funcionarios públicos con el atraso de los presupuestos, la Cámara diera término cuánto antes a la discusión de la ley de gastos.

Acto continuo, el Presidente señor Rivas Vicuña, formuló la indicación concreta, agregando que los diputados tendrían de plazo hasta el Martes próximo para formular indicaciones sobre los presupuestos que están en la Mesa Directiva y, respecto de los demás proyectos que aún se encuentran en el Senado, un plazo de 24 horas después de su llegada a la Cámara.

Después de un breve debate, en el que participaron representantes de todos los partidos, fué aprobada la moción del señor Rivas Vicuña, y se entró a la discusión del proyecto de los duodécimos de Abril y Mayo. A indicación del señor Ruiz, este proyecto fué ampliado autorizándose al Gobierno para pagar todos los gastos fijos, y a indicación del señor Valencia se hizo extensiva a los gastos del presente mes de Junio. Con estas modificaciones fué despachado el proyecto de duodécimos, después de una rápida discusión, acordándose tramitarlo sin esperar la aprobación del acta.

El Senado se ocupará en su sesión de mañana Lunes de las modificaciones introducidas por la Cámara al presupuesto del Interior; del proyecto de duodécimos, provisorios y del presupuesto de la Empresa de Ferrocarriles del Estado.

El empréstito

Aprovechando el ambiente favorable que dominaba ayer en la Cámara, el Presidente señor Rivas Vicuña, puso en discusión el proyecto de empréstito por 120 millones de pesos, destinados a saldar los Presupuestos del presente año.

La discusión ha quedado pendiente para las sesiones de mañana y del Martes, acordadas por la Cámara, a indicación del señor Maza.

Se nos informa que, dentro de esta corporación, dominaría un propósito unánime de despachar la autorización solicitada por el Gobierno; pero, que la disposición del artículo 3.o del proyecto, que contiene una suspensión de los efectos del artículo 9.o de la ley del 84, sobre formación de presupuesto, disposición por la cual se da, a la Comisión Mixta para los Presupuestos de 1923, la facultad de proponer modificación de los gastos acordados por leyes de carácter permanente, dará origen a un debate.

Entre otros Diputados que terciarán, sabemos del señor don Carlos Alberto Ruiz, quien propondrá la supresión de dicho artículo 3.o o una modificación en su redacción.

Una declaración Ministerial

Durante la discusión del proyecto de empréstito y a petición del Diputado señor Urzúa Jaramillo, el Ministro de Hacienda, señor Claro Lastarria, declaró que las autorizaciones concedidas al Ejecutivo para contratar empréstitos, a partir del segundo semestre de 1920, ascendían a 600 millones de pesos, más o menos, contando con el proyecto de empréstito por 120 millones de pesos, en debate. Agregó el señor Ministro, que de estas autorizaciones aún no se había hecho uso de dos: una por £ 7.500,000, para la construcción de puertos y otra por 15 millones de pesos oro, de 18d., para obras de saneamiento en la República.

El señor Claro Lastarria, como puede consultarse en la versión oficial de la sesión que damos en otras columnas, explicó suscintamente la inversión de la mayor parte de los empréstitos.

"LA PODEROSA"
Si su situación económica es aflictiva
ACUERDESE
de que mañana
LUNES 26
Tendrá lugar el Sorteo de Amortización de los Bonos Grupo I Serie N. de valor de UN PESO.
Con esta suma insignificante puede Ud. alcanzar un premio del programa de
20,000 PESOS
que "LA PODEROSA" distribuirá entre sus imponentes, repartidos en
203 PREMIOS CON UNO MAYOR DE 5,000 PESOS
Después de nuestros últimos Sorteos de Amortización, el bienestar económico ha sonreído en muchos hogares modestos.
GRAN PARTE DE LOS PREMIOS HAN CAIDO EN SANTIAGO y a la fecha están todos pagados.
Las Oficinas de
"La Poderosa" y sus agencias
estarán abiertas hoy, hasta las 12 M., para que todos sus imponentes alcancen a pedir sus Bonos.
Guillermo M. Bañados y Cía.
TEATINOS 333 — CASILLA 2662 — SANTIAGO

ASISTENCIA DE LOS DIPUTADOS RADICALES A LA CAMARA

En conformidad a los acuerdos del Centro de Propaganda Radical, se publica hoy un resumen de la asistencia de los diputados radicales, durante el año parlamentario comprendido entre el 1.o de Junio de 1922 al 31 de Mayo de 1922.

Sesiones: 178.

	As.	Inas.
Luis Salas Romo. . . .	178	0
Carlos A. Ruiz.	166	12
Arturo H. Lois.	162	16
Gustavo Silva Campo	158	20
Roberto Pouchucq. . .	156	22
Pedro Rivas Vicuña. .	156	22
Santiago Labarca L. .	154	24
Aquiles Vergara V. . .	152	26
Remigio Medina N. . .	141	37
Wenceslao Sierra. . . .	133	45
Eulogio Rojas Mery. .	125	53
Francisco Jorquera. .	124	54
Eduardo Grez Padilla.	120	58
Alfredo Piwonka. . . .	118	60
Domingo Durán. . . .	113	65
Luis A. González. . . .	107	71
Alejandro Rosselot. . .	99	79
Carlos Briones Luco. .	92	86
Miguel Angel Padilla. .	92	86
Pedro Duhalde.	88	90
Manuel Barros C. . . .	84	94
Víctor Celis M.	83	95
Luis Ambrosio Concha	83	95
Arturo Montesinos. . .	83	95
Rafael Torreblanca. . .	81	97
Manuel J. Ortiz.	80	98
Abaraím Concha. . . .	79	99
R. Ernesto Videla. . .	75	103
Leonardo Guzmán. . .	70	108
Guillermo Azócar. . .	68	110
E. Rodríguez Mac-Iver	68	110
Juan B. González. . .	67	111
Adolfo Oettinger. . . .	67	111
Francisco Bórquez. . .	56	122
Aníbal Cruzat.	54	124
Braulio A. Navarro. .	46	132
Enrique Oyarzún. . . .	45	133
Guillermo Holmann. .	32	146
Manuel Serrano A. . .	30	148
Luis Serrano Arrieta. .	29	149
Luis A. Cereceda. . . .	15	163
Arturo Cubillos Pareja	9	169

Según este resumen, sólo 19 diputados tienen mayores asistencias que faltas. El Centro confía en que las Asambleas a las cuales representan los diputados inasistentes, tomarán alguna medida para obtener mayor preocupación de sus representantes, sobre todo ahora en que se vota la ley de presupuestos.

LA MANIFESTACION DE HOY EN HONOR DEL 2.o VICE-PRESIDENTE DE LA CAMARA SEÑOR CARDENAS

Como se ha venido anunciando, hoy, a 12.30 P. M., en el salón de sesiones del Centro de Propaganda Demócrata, Rosas 1049, se efectuará el gran banquete que el Partido Demócrata acordó ofrecer en honor del señor don Nolasco Cárdenas, segundo vicepresidente de la Cámara de Diputados y como una demostración de aplauso y simpatía por la labor doctrinaria y social que el Diputado por Valdivia ha realizado en el Congreso.

Además del gran número de adherentes, concurrirán a esta fiesta las representaciones parlamentaria y municipal del Partido, por lo cual se estima que ella tendrá todo el realce y éxito que sus organizadores han querido darle.

La comisión organizadora, compuesta de los señores Cifuentes, Medel, Planells y Wilson, se encontrará en el local de la manifestación desde las 11 A. M.

POR EL PARLAMENTO

CAMARA DE DIPUTADOS

Ayer no celebró sesión, a las [illegible] P. M., por falta de número. Asistieron los señores:

Briones Luco Carlos, Cordero A. Nicolás, Correa Bravo Agustín, Correa Ramírez Luis, Edwards Matte Guillermo, González Luis A., Gutiérrez Artemio, Guzmán Leonardo, Lillo Onofre, Maza José, Medina Remigio, O'Ryan Manuel J., Padilla Miguel Angel, Piwonka Alfredo, Pradenas M. Juan, Ruiz Carlos A., Salas Romo Luis, Sierra Wenceslao, Silva S. Matías, Silva Somarriva Jorge, Yrarrázaval Miguel Luis.

PARTIDO RADICAL

CENTRO DE PROPAGANDA RADICAL JUVENTUD DE YUNGAY. —Conforme estaba anunciado, hoy se llevará a efecto la sesión solemne con que se recibirá el nuevo Directorio que regirá los destinos del Centro de Propaganda, por el presente año.

Han sido especialmente invitados los miembros honorarios. La reunión se efectuará en la secretaría, San Pablo 4019.

PARTIDO LIBERAL

CENTRO LIBERAL. — Mañana, Lunes, a las 10 P. M., celebrará sesión extraordinaria esta institución política con el objeto de pronunciarse, sobre los dos proyectos de acuerdo presentados a la consideración del Centro, en la sesión ordinaria del Lunes próximo pasado: el uno relativo a la supresión de cursos en algunos liceos de la República, acordada por la Comisión Mixta de Presupuestos y el otro referente a la resolución adoptada por el Consejo de Instrucción Pública, sobre el uso de los locales universitarios por los alumnos para celebrar reuniones.

Se nos encarga recomendar la asistencia a los señores socios.

PARTIDO DEMOCRATA

OCTAVA COMUNA UNIVERSIDAD. — Se ha citado a junta general para el Domingo próximo [illegible] de Julio a fin de tratar y pronunciarse sobre el voto de censura planteado por el señor Eliodoro Estay, contra del comité en funciones, recomendando la asistencia; hora de sesión a las 10 de la mañana, en nuestra secretaría, San Diego 224.

Esta reunión debía verificarse hoy pero por enfermedad del presidente, se ha acordado postergarla.

CENTRO POPULAR MIGUEL CLARO. — El nuevo directorio de este Centro, reunido el Viernes último se ocupó extensamente de la manera más práctica y eficaz de impulsar su acción social, llegando después de amplia discusión a tomar los siguientes acuerdos:

Enviar circulares invitación a los miembros de las distintas corporaciones de la 10.a Comuna;

Dar conferencias sociales en el local social, con entrada libre, y se fijó la primera para el segundo Domingo del mes entrante, cuyo tema será: el Patronato del Estado y las doctrinas populares, la que estará a cargo del presidente señor Manuel Patiño;

Dejar en estudio un plan de conferencias públicas;

Se autorizó a los señores Patiño y Naranjo para redactar, y hacer imprimir un manifiesto a los habitantes de la comuna para dar a conocer la finalidad del Centro;

Se comisionó a los señores Patiño, Jerez y Núñez, para conseguir un teatro donde poder celebrar oficialmente su fundación y por último se acordó mandar nota a la dirección superior del Partido, solicitando el concurso de dos oradores para los próximos comicios públicos y hacerle presente al mismo tiempo la conveniencia en que tome parte activa en la solución de la cuestión tranviaria, por afectar ella especialmente a la gran masa de obreros y empleados.

PARTIDO POPULAR

DIRECTORIO DEPARTAMENTAL. — Este Directorio celebrará reunión hoy a las 2 de la tarde. Se ruega la asistencia a los señores

STHENOGEN
TONICO RECONSTITUYENTE
compuesto de Hemoglobina, Arsénico, Hipofosfitos, Quinina, Estricnina y Kola.
Recomendado por eminencias médicas como remedio soberano en la ANEMIA, NEURASTENIA, DEBILIDAD GENERAL, IMPOTENCIA, LACTANCIA ESCASA, ECZEMA, GRANOS Y MANCHAS DE LA CARA PROVENIENTES DE DIGESTIONES DIFICILES O DISTURBIOS MENSUALES DE LAS MUJERES DEBILES.
Para Niños
STHENOGEN BABY
TRATAMIENTO RACIONAL DEL RAQUITISMO, DEBILIDAD DE LOS HUESOS, ATRASADA DENTICION, COLORIDO PALIDO, ASIMILACION DEFICIENTE DE LOS ALIMENTOS, CONVALECENCIA.
FAVORECE EL DESARROLLO FISICO E INTELECTUAL.
EL USO DEL STHENOGEN BABY AUMENTA LA RESISTENCIA DE LOS NIÑOS PARA PRESERVARLOS DE LAS ENFERMEDADES INFECCIOSAS.
STHENOGEN Y STHENOGEN BABY SE VENDEN EN TODAS LAS BOTICAS.
LABORATORIO DEL STHENOGEN :-: Chacabuco 64, Santiago

Luis Larraín Bulnes
y M. Tomás Tocornal
Se encargan de compra y venta de propiedades, contratación de arriendos, peritajes y tasaciones rurales.
OFICINA: AGUSTINAS 1042. —TELEFONO INGLES N. 2636

Plantas Ornamentales
PARA LA FORMACION DE:
GRANDES Y PEQUEÑOS PARQUES,
HERMOSAS COLECCIONES DE PLANTAS DE JARDIN
por grandes y pequeñas partidas y a precios equitativos
ofrece:
El Criadero de Arboles de Santa Inés
Ordenes al Administrador, Nos o a la Agencia General
HUERFANOS 1157. — CASILLA 1417 — SANTIAGO

CONGRESO NACIONAL

CAMARA DE DIPUTADOS

(VERSION OFICIAL)

Sesión 23.a ordinaria en 24 de Junio de 1922

PRESIDENCIA DEL SEÑOR RIVAS VICUÑA

Se abrió a las 4.12 P. M. y asistieron los señores

Adrián, Vicente
Barros C., Manuel
Briones Luco, Carlos
Cárdenas, Nolasco
Castro de, Carlos
Celis M., Víctor
Claro Salas, Héctor
Concha A., Abaraim
Concha R., Luis A.
Cordero A., Nicolás
Correa Bravo, Agustín
Correa Ramírez, Luis
Correa Roberts Hernán
Cruzat V., Manuel
Durán, Domingo
Echavarría, José A.
Edwards M., Guillermo
Escobar, Ernesto.
Förster, Guillermo
González C., Luis A.
González C., Exequiel
Grez Padilla, Eduardo
Guerra, Jorge Andrés
Gumucio, Rafael Luis
Gutiérrez, Artemio
Guzmán, Leonardo.
Herquíñigo, Alejandro
Holman, Guillermo
Jara de la, René
Labarca L., Santiago
Larraín, Jaime
Lillo, Onofre
Lisoni, Tito V.
Lois, Arturo H.
Marín Pinuer, Paulo
Maza, José
Medina, Remigio
Mena Larraín, Pedro
Navarrete, J. Manuel
Navarro A., Braulio
Padilla, Miguel Angel
Pereira, Guillermo
Pereira, Ismael
Piwonka, Alfredo
Pouchucq, Roberto
Pradenas Muñoz, Juan
Ramírez Frías, Tomás
Recabarren, Luis E.
Rozas Ariztía, Luis
Rúiz, Carlos Alberto
Salas Romo, Luis
Serrano A., Luis
Serrano A., Manuel
Sierra, Wenceslao
Silva Campo, Gustavo
Silva S., Matías
Silva Somarriva, Jorge
Tagle, Joaquín
Tizzoni L., Emilio
Undurraga, Luis A.
Urzúa J., Oscar
Valencia, Absalón
Vega de la, Ramón
Vergara V., Aquiles
Vidal G., Francisco
Yrarrázaval L. Joaquín
Yrarrázaval S. Miguel L

Los señores Jaramillo (Ministro del Interior), Claro Lastarria (Ministro de Hacienda), el Secretario señor Errázuriz Mackenna y el Pro-Secretario señor Echaurren Orrego

El acta de la sesión 20.a, celebrada el 22 del actual, se declaró aprobada, por no haber merecido observación; las actas de las sesiones 21.a y 22.a, celebradas el día 23, quedaron a disposición de los señores Diputados.

Se dió cuenta:

1.o De un oficio del H. Senado, con el que remite aprobado, en la forma propuesta por la Comisión Mixta y con las modificaciones que expresa el proyecto de Ley de Presupuestos de Gastos de la Administración Pública para el año en curso, en la parte correspondiente al Ministerio del Interior.

2.o De una moción del señor Mena, con la que inicia un proyecto de ley que autoriza al Presidente de la República para colonizar con ciudadanos chilenos los terrenos sobrantes de la concesión Silva Rivas, ubicados en el departamento de Temuco, de la provincia de Cautín, en una extensión de cien mil hectáreas.

Para los efectos reglamentarios, se dió cuenta, además, de la moción presentada en la sesión anterior por el señor Navarrete, con la que inicia un proyecto de ley que dispone que a los obreros que se contraten en los Arsenales de Marina del Dique de Talcahuano, se les abonará todo el tiempo que hayan servido a jornal en la expresada repartición.

REFORMA DEL CODIGO CIVIL Y DE LA LEY DE REGISTRO Y MATRIMONIO CIVIL

El señor RIVAS VICUÑA (Presidente). — Entrando a la tabla de fácil despacho, corresponde ocuparse de los proyectos anunciados.

El señor PRO-SECRETARIO.— Está anunciado el proyecto que reforma algunos artículos del Código Civil en lo referente a la mayor edad civil, a la edad para contraer matrimonio y a las leyes sobre matrimonio y registro civil, y sobre sueldos a los funcionarios de este último sevicio.

El informe de la Comisión de Legislación y Justicia dice así...

El señor EDWARDS MATTE (don Guillermo).— El informe está impreso, señor Presidente, y se podría omitir su lectura.

El señor RIVAS VICUÑA (Presidente). — Si no hay inconveniente, así se hará.

Acordado.

Se va a repartir el proyecto.

ELECCIONES MUNICIPALES EN LA COMUNA DE GALVARINO

El señor GUTIERREZ.— Si me permite, señor Presidente... Mientras tanto, podría discutirse el proyecto sobre elecciones municipales en la comuna de Galvarino, que está anunciado en la tabla de fácil despacho.

El señor SIERRA.—Que se trate del proyecto sobre abovedamiento del canal de San Miguel.

El señor PRO-SECRETARIO. — También está anunciado ese proyecto, H. D.

El señor SIERRA.—Es un proyecto muy sensillo.

El señor PRO-SECRTARIO. — El señor Presidente pone en discusión el siguiente proyecto, propuesto por la Comisión de Elecciones:

PROYECTO DE LEY:

"Artículo único.—Autorízase al Presidente de la República para fijar día, dentro de los treinta siguientes a la fecha de publicación de la presente ley en el "Diario Oficial", para que se verifiquen elecciones de municipales en la comuna de Galvarino, departamento de Llaima."

—Puesto en discusión general y particular el proyecto, fué aprobado sin debate y por asentimiento unánime.

SUELDOS DE LOS FUNCIONARIOS DEL REGISTRO CIVIL

El señor MEDINA.—Señor Presidente, en la sesión de la noche de ayer, se habló de que se iba a tratar hoy, previamente, de un proyecto que mejora los sueldos de los oficiales del Registro Civil.

El señor PRO-SECRETARIO.—Está incluído en este...

El señor EDWARDS MATTE (don Guillermo).—Está incluido en el mismo proyecto que ahora se va a tratar.

El señor RIVAS VICUÑA (Presidente). — Si a la H. C. le parece, podría tratarse primeramente la parte relativa a los sueldos.

VARIOS SEÑORES DIPUTADOS. — Perfectamente, señor Presidente.

El señor RIVAS VICUÑA (Presidente). — Acordado.

El señor SECRETARIO.—El informe dice que "la Comisión ha creído necesario eliminar del actual proyecto todo lo relativo a los impuestos y derechos que se proponen sobre los actos celebrados ante dichos funcionarios, y lo ha hecho por una razón de carácter constitucional.

"En efecto, el proyecto del Senado está pendiente en la Cámara de Diputados, como Cámara revisora, y no estimamos que se daría cumplimiento al artículo 31 de la Constitución incluyendo una ley, por vías de adición o enmienda, disposiciones que impongan una contribución.

"En consecuencia, preferimos recomendar a la Honorable Cámara que esa materia y la relativa a los sueldos de dichos funcionarios, se consigne en el proyecto de ley ya informado y que podría discutirse conjunta o preferentemente, a fin de poder satisfacer la reforma de los sueldos mencionados."

El señor BARROS CASTAÑON.—Los tres últimos párrafos del informe que ha leído el señor Secretario, explican las razones que ha tenido la Comisión para proceder en esa forma, que son razones de orden constitucional.

El señor PRO-SECRETARIO.—Los artículos relativos a los sueldos de los empleados de las oficinas del Registro Civil, son los correspondientes a los números 5.o y 6.o, y dicen así:

"Artículo 5.o Asígnase a los funcionarios del Registro Civil los siguientes sueldos:

Inspectores jefes del servicio	$ 17,000
Oficiales de la circunscripciones urbanas de Santiago y Valparaíso	$ 10,000
Oficial de las ciudades de Tacna, Iquique, Antofagasta y Punta Arenas.	$ 8,000
Oficiales de las otras ciudades cabeceras de provincia y de todas las circunscripciones de las provincias de Tacna, Tarapacá y Antofagasta y del Territorio de Magallanes y de las circunscripciones de Placilla, de Peñuelas, Viña del Mar, Providencia y Ñuñoa.	$ 5,400
Oficiales de cabecera de departamento de Atacama a Chiloé, inclusive y las demás circunscripciones rurales del departamento de Santiago.	$ 3,600
Oficiales de las demás circunscripciones.	$ 3,000

Artículo 6.o Se asigna a los empleados inferiores del Registro Civil los siguientes sueldos:

Inspecciones	
Examinador y Repartidor de la primera	
Secretario y Archivero de la segunda	$ 7,200
Oficiales primeros.	$ 4,800
Oficiales segundos.	$ 3,600
Oficiales terceros.	$ 3,120
Oficinas	
Escribientes primeros de las circunscripciones urbanas de Santiago y Valparaíso.	$ 3,600
Escribiente primero de Concepción, escribientes segundos de las circunscripciones urbanas de Santiago y Valparaíso, escribiente primero de Talca, escribiente de Antofagasta y Viña del Mar. .	$ 3,000
Escribiente de Iquique.	$ 3,000
Escribiente segundo de Concepción, escribientes terceros de las circunscripciones urbanas de Santiago y Valparaíso, escribiente segundo de Talca.	$ 2,400
Escribiente tercero de Concepción, escribientes cuartos de las circunscripciones urbanas de Santiago y Valparaíso, escribientes quintos de las circunscripciones segunda y tercera de Santiago, escribientes de las circunscripciones de Providencia, Ñuñoa, Curicó, Linares, Parral, Cauquenes, Chillán, San Carlos, Rancagua, Los Angeles, Temuco y Valdivia, y porteros de la primera y segunda Inspecciones. .	$ 1,800
Porteros de las circunscripciones urbanas de Santiago.	$ 1,200

El señor RIVAS VICUÑA (Presidente). — Ofrezco la palabra en la discución general.

El señor EDWARDS MATTE (don Gmo.)— Yo considero muy necesaria la dictación de algunas medidas, como la que se ha propuesto en este proyecto, para mejorar la situación general de los empleados de Registro Civil.

Pero veo que en él se va a dar organización permanente a la Inspección de Oficinas de Registro Civil, lo que me parece innecesario para el buen servicio público y gravoso para el erario nacional, en los precisos momentos en que es menester aliviarlo del mayor número de cargas, que sea posible eliminar.

Los servicios de Registro Civil no requieren para su personal inspectivo grandes conocimientos técnicos ni especialización de ningún género. Comprendo esta necesidad para los servicios eléctricos, por ejemplo, que exigen un personal especial, eficiente en la materia. También lo comprendo respecto de los servicios de educación, para los que se necesita una versación técnica especial; pero me parece que no pasa lo mismo con las oficinas de Registro Civil que tienen a su cargo un servicio sencillo, que puede ser inspeccionado perfectamente, en cada jurisdicción, por el Gobernador correspondiente, ya que hoy día estos funcionarios van quedando sin obligaciones de ninguna clase en los servicios de su departamento.

Creo que la necesaria reorganización de los servicios públicos, de que se viene hablando, debe consistir, principalmente, en dar cada día mayores atribuciones a los intendentes y gobernadores en la inspección de los servicios públicos, suprimiendo la costumbre, que se va haciendo peligrosa para el Erario, de que no tengan otras funciones que representar al Ejecutivo en las fiestas del 18 de Septiembre, como va ocurriendo ya.

Creo que si los gobernadores no tienen siquiera la capacidad necesaria para inspeccionar los servicios de Registro Civil y las prisiones, que están generalmente frente a la Gobernación, para lo cual no se necesitan conocimientos técnicos de ninguna especie, estos funcionarios van estando cada día más sobrantes en la Administración Pública.

El señor Ministro de Hacienda nos ha anunciado que va a presentar un proyecto de reorganización de todas las oficinas públicas de la Nación.

Creo que sería dificultar esta reorganización, dar una situación estable a estos inspectores que, a mi juicio, están de sobra dentro de la Admintsiración.

Yo no soy partidario, no he sido nunca, de que se supriman los puestos que se desempeñan en la actualidad; pero me parece que es necesario que una vez que vaquen no se provean. Y justamente, para que esto sea posible, es necesario no dictar leyes con el objeto de que estos servicios queden inamovibles.

El señor MEDINA.—El Art. 8 se refiere a los inspectores.

El señor EDWARDS MATTE (don Guillermo).—Pero siempre quedan los inspectores.

El señor MEDINA.—Queda uno.

El señor EDWARDS MATTE (don Guillermo).—Yo soy partidario de que no quede ninguno, porque no hay necesidad de nombrar inspectores.

¿Qué papel desempeñan estos inspectores? Dos papeles: Primero, inspeccionar las oficinas públicas, cosa que pueden hacer los gobernadores; y segundo, proveer a las oficinas públicas de los útiles necesarios para el desempeño de su misión.

Me parece que para proveer a las oficinas públicas de útiles, sería suficiente que un empleado del Ministerio se encargara de esta misión. Uno de los jefes de sección del Ministerio, por ejemplo, podría asumir la responsabilidad en estas funciones. No veo, pues, la necesidad de este servicio especial, ya que son estas reparticiones especiales las que complican y hacen cara la Administración Pública.

Yo acepto la discusión del proyecto, pero pido que los artículos referentes a los inspectores del servicio se traten después del Art. 8o.

El señor YRARRAZAVAL (don Miguel Luis).— Disiento en forma absoluta de la apreciación del H. D., y creo que los inspectores son de necesidad imprescindible. Hay cerca de 400 oficinas de Registro Civil que es necesario vigilar, haciendo visitas a cada una, y pasando informes al Ministerio sobre ellas. Hay que tomar en consideración que estas oficinas están encargadas de delicadas funciones, como son las referentes a la constitución de la familia, y es, por lo tanto, de absoluta necesidad que estén fiscalizadas, y que si no cumplen con su deber haya alguna autoridad que ponga remedio a estos males. De ahí que considere de necesidad imperiosa que haya funcionarios encargados de la vigilancia de estas oficinas.

Se dice que el Gobernador puede desempeñar estas funciones; pero bien sabemos que desde su sillón no podrán hacer nada en esto, pues no harán visitas a oficinas que están a leguas de distancia. El darles esta atribución, será como decirles a los oficiales del Registro Civil que hagan lo que se les dé la gana, porque nadie los vigila, y porque la ley ha acordado suprimir toda vigilancia.

Creo que a los gobernadores no debe dárseles estas atribuciones, tanto más cuanto que desde la ley de Municipalidades, dictada el año 91, se les ha suprimido muchas de sus antiguas atribuciones, que han pasado a los alcaldes, siguiendo un orden de ideas que es más conveniente para la buena marcha de los pueblos.

Además, los inspectores de Registro Civil, fuera de la inspección de las oficinas, tienen la obligación de enviar a los oficiales de los Registros Civiles, todos los documentos que necesiten para el desempeño de sus funciones. Estas funciones son muy delicadas, no se limitan sólo a la remisión de paquetes, sino también a imponerse de las necesidades de cada oficina, para poder remesarles los documentos que necesiten.

Se ha pensado, y hay proyectos al respecto, para crear una Dirección General de éstos servicios, que tenga inspectores especialmente dedicados a la vigilancia de ellos.

El señor EDWARDS MATTE (don Guillermo).— Precisamente es así cómo se va complicando la administración del país, hasta el extremo en que llegará un momento en que será imposible introducir economías.

El señor YRARRAZAVAL (don Miguel Luis).— Pero es así también cómo se van mejorando los servicios, estableciendo las Direcciones cuando son convenientes, y en la mejor forma para asegurar un buen funcionamiento.

En la clase de servicios de que tratamos se requiere una especial atención: necesitan en sus delicadas funciones de cierta preparación especial, ya que, además de estar encargados de dejar constancia del estado civil de las personas, son también ministros de fe.

El señor GUZMAN.— En el escalafón actual de oficiales del Registro Civil, los de Iquique, Antofagasta y Concepción se encuentran en el mismo nivel que los de Valparaíso y Santiago; pero en uno de los artículos del actual proyecto de ley aparecen en una situación inferior a la que tenían. Por eso he hecho indicación para que la situación de los oficiales del Registro Civil de Antofagasta e Iquique, sea igual a la de los de Santiago y Valparaíso. Aquí en Santiago tienen bastante clientela, cuentan con bastantes honorarios en comparación con los de Antofagasta e Iquique, y la vida, en estos últimos lugares, es sumamente cara: por eso creo que es de justicia aprobar la indicación que he hecho.

El señor CELIS.— ¿Está aprobado en general el proyecto?

El señor RIVAS VICUÑA (Presidente). — No, señor.

El señor CELIS.— Las observaciones que se están haciendo son propias de la discusión particular, y me atrevería a rogar al señor Presidente que solicitara el asentimiento de la Cámara para dar por aprobado en general el proyecto.

El señor GUZMAN.— Yo creía que estábamos en la discusión particular.

El señor RIVAS VICUÑA (Presidente). — Está en discusión general este proyecto. La indicación de S. S. se tomará en cuenta dentro de la discusión particular.

Si a la Cámara le parece, se podría dar por aprobado en general el proyecto.

El señor EDWARDS MATTE (don Guillermo).— No creo que las observaciones formuladas en este debate sean tan ajenas a la discusión general del proyecto, puesto que se refieren a la organización general de los servicios. Se trata de reformarla, se trata de dictar una ley que organice esta repartición de un modo definitivo, y estas cosas deben ser tratadas en la discusión general de la ley.

El señor CELIS.— Las observaciones que se han formulado tienen cabida en los artículos 5.o y 8.o

El señor EDWARDS MATTE (don Gmo.)— Evidente. La mayor parte de las observaciones que se hacen en la discusión general de los proyectos, se relacionan con alguno de los artículos, o con todos ellos. En este caso, se relacionan con los más importantes, con el quinto, que es el que reorganiza todo lo concerniente al personal, y con el 8.o, que es el que establece una reducción en la organización para el futuro.

Pero, a lo que yo quiero referirme, es al deseo de que quede bien en claro cuál es mi criterio. Yo daré todas las facilidades para que se despache este proyecto en el sentido de mejorar la situación en que se encuentran los oficiales de Registro Civil, que no corresponde a las necesidades de ellos y de sus familias. Pero no creo, de ninguna manera, que cuando está anunciado el proyecto de reorganización general de los servicios públicos, puede darse esta facilidad, para que en el proyecto se introduzcan, en buenas cuentas, medidas que van a dificultar después esa reorganización.

Las observaciones del H. D. por Santiago, señor Yrarrávazal, no me han parecido en absoluto convincentes. Todos los servicios de algún carácter especial serán más eficientes, naturalmente, mientras mayor es el número de empleados que los atienden.

Esto sucederá siempre que se llenen sus cargos con personal competente. Pero eso no quiere decir que dificultemos así el proyecto general de reorganización de los servicios públicos, y la aplicación de las economías que en él se propondrán. Según el criterio de S. S., en todo servicio en que los empleados están llenando una misión, no puede suprimirse ningún empleo, porque se va contra el progreso de la Administración Pública.

Lo que digo es que para la inspección de este servicio no se necesita una persona de capacidad técnica especial y que, en consecuencia, los gobernadores pueden visitar las oficinas de los departamentos a su cargo. Si los gobernadores han llegado a este extremo de incapacidad, de no poder efectuar ni esas visitas, seré el primero en reconocer que son inútiles para el servicio.

Es indurable que el personal de las oficinas de Registro Civil debe ser competente; pero de ninguna manera significa esto que debamos mantener por secula seculorum los inspectores de Registro Civil, que son precisamente un rodaje que a cualquiera que conozca la administración, se le ocurrirá que es de los que deben suprimirse en primer lugar.

El señor YRARRAZAVAL (don Miguel Luis).—Lamento que S. S. tenga tan mal criterio...

El señor RIVAS VICUÑA (Presidente).— Terminados los veinte minutos de fácil despacho.

El señor MEDINA.—¿Por qué no dejamos aprobado en general el proyecto?

El señor MARIN PINUER.—¿No ha quedado aprobado en general?

El señor RIVAS VICUÑA (Presidente).— No, señor.

El señor MARIN PINUER.—Podría quedar ahora aprobado en general...

El señor RIVAS VICUÑA (Presidente).— No ha habido acuerdo.

DESPACHO DE LA LEY DE PRESUPUESTOS

El señor RIVAS VICUÑA (Presidente).— Entrando en la hora de los incidentes, está inscrito en primer lugar el H. D. por Temuco, señor Gutiérrez.

El señor JARAMILLO (Ministro del Interior).—Pido la palabra.

El señor RIVAS VICUÑA (Presidente).— Con la venia de los Hs. Ds. inscritos y de la Cámara, tiene la palabra el señor Ministro del Interior.

El señor JARAMILLO (Ministro del Interior).—La H. Cámara se encuentra impuesta de la grave situación por que atraviesan las finanzas nacionales y de la necesidad que hay de que el Congreso despache los proyectos de ley que penden de su consideración para salvar esta situación.

La más importante y más urgente de estas necesidades es, sin duda, el pronto despacho de la Ley de Presupuestos, que permitirá no sólo el pago de los empleados públicos, cuya situación se hace cada día más aflictiva, sino también dar cumplimiento a los muchos compromisos y obligaciones del Estado que afectan a un considerable número de nuestros conciudadanos.

La forma lenta en que de ordinario se desarrolla la discusión de la Ley de Presupuestos resulta en extremo perjudicial en la actualidad, dado el considerable retardo con que en el año actual se ha iniciado esta discusión. Si la discusión continuase como hasta hoy se ha venido produciendo, pasarían todavía largos meses antes de que los presupuestos para el presente año llegasen a promulgarse.

El Gobierno cree que faltaría a un deber elemental si no viniere a rogar a la H. Cámara que, inspirándose en un patriótico propósito y en atención a las circunstancias extraordinarias que hoy imperan, arbitre algún medio especial para acelerar la discusión de esta ley fundamenta, para la marcha de la Nación.

En nombre, pues, de necesidades que no tengo para qué representar con mayor insistencia, porque están en la conciencia de todos, apelo al patriotismo de la H. Cámara y le pide que realice un supremo esfuerzo para terminar cuanto antes la discusión de la ley de gastos públicos.

La obra que en este sentido se haga, la agradecerá el país entero y permitirá despejar la tabla de la Cámara para entrar al estudio y resolución de otros proyectos de gran interés y no menor urgencia, como son los destinados a incrementar las rentas del Estado y a mejorar la condición social de la gran masa de habitantes del país.

Me halaga la esperanza de que en la tarea que insinuo, habrán de colaborar todos los partidos, así como el Gobierno que ha manifestado el proуósito inquebrantable de ser garantía para todos ellos, se encuentra dispuesto a colaborar en las iniciativas de los mismos en bien de la República.

El señor RIVAS VICUÑA (Presidente).— En atención a las palabras que acaba de pronunciar el señor Ministro del Interior, propongo a la H. C. que se cierre la discusión particular de los presupuestos y que los Hs. Ds. puedan formular las indicaciones que crean del caso, sobre los que están en la Mesa de la H. C., hasta el Martes próximo, a las siete de la tarde. Y respecto de los demás presupuestos, a medida que vayan llegando del Senado se podrán aceptar indicaciones hasta 24 horas después de su llegada a la H. C.

Clausurada la discusión particular de los presupuestos, se procedería inmediatamente a votar el proyecto de los duodécimos para Abril y Mayo.

El señor JARAMILLO (Ministro del Interior).— Acepto en nombre del Gobierno la indicación que acaba de formular el señor Presidente.

El señor PRADENAS.— Permítame una palabra, señor Presidente... Hasta hoy hemos formulado serias observaciones a los presupuestos de la Nación, porque estimábamos que era un deber tan patriótico como el de despachar los presupuestos, el de hacer pública ante el pueblo la forma en que se hace el gasto de los dineros nacionales.

Hemos cumplido, a medida de nuestras fuerzas, con este deber, hasta que llegó una ocasión en que el Diputado por Lautaro fué objeto de una honrosa manifestación de parte de una mayoría ocasional clérico-conservadora de la Cámara.

Pero, señor Presidente, en realidad, habría que tener oídos sordos para que no oyéramos el clamor de una enorme parte de nuestros conciudadanos, que está reclamando por que llegue a sus hogares el pan que debe darles el Estado por los servicios que le prestan; por lo que ahora, nosotros, sin renunciar al derecho que tenemos para hacer estas críticas, y sin renunciar tampoco al concepto que tenemos, de que los dineros fiscales no se usan, no diré con la corrección debida sino con el espíritu de economía que debe imperar en las democracias, vamos a aceptar este proyecto, entendiendo que se van a votar inmediatamente los dos duodécimos propuestos por el señor Herrera Lira, a fin de cancelar sus sueldos insolutos, por lo menos de dos meses, a los empleados públicos de la Nación. En esa virtud, retiramos nosotros toda nuestra oposición a la clausura de la discusión particular; pero reservándonos el derecho para hacer en los nuevos presupuestos, aunque el mundo se nos venga encima y aunque se nos presione, una crítica amplia de los Presupuestos de la Nación. Estimamos que no solamente en el presupuesto del Culto, en el cual hemos hechos nosotros algunas críticas, hay necesidad de hacer supresiones. Creemos que es necesario hacer una poda general. Hay otros Ministerios, como el del Interior, el de Justicia, el de Hacienda, el de Guerra y Marina, en los cuales se pueden introducir profundas y grandes economías, para mejorar las condiciones financieras del país. De manera que, recuérdenlo bien la Cámara y el señor Presidente—si está todavía en la Presidencia cuando se discutan los nuevos presupuestos—no se nos venga a hacer cargos porque vamos a hacer observaciones sobre los presupuestos, ni se nos vaya a decir que la opinión pública se nos va ir encima, porque estamos obstruyendo. Nosotros resistiremos hasta el fin, hasta que la Cámara comprenda que estamos empeñados, como los demás miembros del Parlamento, en hacer obra patriótica; cual es la de salvar al país de la bancarrota económica hacia la cual vamos, y mejorar las condiciones actuales, haciendo profundas y grandes economías.

El señor CLARO LASTARRIA (Ministro de Hacienda).— Agradezco al H. D. por Lautaro las palabras que acaba de pronunciar, y al terciar en este incidente, me mueve el propósito de hacer un ruego a la Cámara. Concuerdo con S. S. en la imprescindible necesidad que hay de detenerse en la pendiente de gastos, que cada día gravitan más sobre el presupuesto nacional. Esto lo he dicho varias veces y, como veo al H. D. por Lautaro animado del propósito de estudiar a fondo los presupuestos para el año 23, propósito que comparte el Gobieno, repito la insinuación que ya he hecho a la Cámara para que, por su parte, designe cuanto antes los miembros de la Comisión Mixta que le corresponde designar, encargada del despacho de los presupuestos para 1923; y ruego a la Cámara que se sirva elegir miembro de esa Comisión al H. D. por Lautaro, cuya cooperación agradecerá el Gobierno vivamente.

El señor GUMUCIO.— Nosotros aceptamos con agrado la clausura de la discusión particular de los presupuestos; pero al mismo tiempo queremos que quede establecido que se podrá pedir la división de las indicaciones que se hagan al efectuarse las votaciones.

El señor RIVAS VICUÑA (Presidente). — Si a la Cámara le parece, se procederá en la forma propuesta por el H. D. por Victoria.

El señor SALAS ROMO.— En la forma reglamentaria.

El señor SECRETARIO.— No, señor Diputado, en virtud del Reglamento, la división de la votación hay que pedirla antes de cerrarse el debate, y como se va a cerrar el debate desde luego...

El señor RUIZ.— Está aceptada en esa forma, señor Presidente.

El señor VERGARA VICUÑA.— Me atrevería a preguntar al señor Presidente si como modificación de la indicación que ha hecho S. S., se podría destinar una sesión a la discusión particular de cada presupuesto, antes de dar por cerrado el debate.

El señor RIVAS VICUÑA (Presidente). — La proposición de la Mesa es otra, H. D.

El señor CELIS.— Los Diputados radicales me significan la conveniencia de manifestar a S. S. que nosotros vemos con sumo agrado la indicación formulada por S. S., y de dejar perfectamente establecido que en todo momento hemos cooperado al pronto despacho de los presupuestos, porque así lo requerían las altas necesidades públicas del momento y el atraso extraordinario en el despacho de esta ley anual de la Nación.

Concurrimos, por lo demás, con todos nuestros mejores deseos en los anhelos manifestados por el H. D. por Lautaro, en el sentido de que se haga una prolija revisión de los presupuestos del año próximo, a fin de descargarlos de todos aquellos gastos inútiles. En esta materia encontrará el Gobierno de la República la cooperación entusiasta del Partido Radical para llevar adelante esta idea.

El señor GUMUCIO.— Entiendo que queda establecido que se aprueba la indicación en la forma que he indicado.

El señor RIVAS VICUÑA (Presidente). — Si a la Cámara le parece, se daría por aprobada la indicación de la Mesa con la modificación propuesta por el H. D. por La Victoria.

El señor SALAS ROMO.— En la forma reglamentaria.

El señor RUIZ.—La indicación del H. señor Gumucio no requiere esta aprobación...

El señor GUMUCIO.—Entonces pido desde luego la división de todas las indicaciones que se presenten. Queda, pues, hecha desde luego esta petición.

El señor RUIZ. — Tiene derecho a hacerla S. S.

El señor BARROS CASTAÑON. — Y con la facultad de desistirse de dicha petición, cuando sea innecesaria.

El señor GUMUCIO.—Sí, H. D.

El señor RIVAS VICUÑA (Presidente). — Aprobada la indicación.

En conformidad a este acuerdo, se va a proceder a tratar el proyecto sobre los duodécimos.

El señor SECRETARIO.—Proyecto de ley:

"Artículo único.—Se autoriza al Presidente de la República para pagar, en conformidad a lo consultado en el Presupuesto de 1921 y a las leyes de carácter permanente que los hayan modificado, los sueldos y gratificaciones de partidas fijas y variables, de los empleados a contrata, los jornales, las pensiones de jubilación y de gracia, los montepíos y retiros correspondientes a los meses de Abril y Mayo del presente año, con cargo a las entradas de 1922 y con imputación en su oportunidad al presupuesto del presente año".

El señor RIVAS VICUÑA (Presidente). — En discusión general y particular el proyecto.

El señor VALENCIA.—Me permitiría hacer indicación para que se agregaran también los gastos fijos de la Beneficencia, si no hubiera inconveniente.

El señor CLARO LASTARRIA (Ministro de Hacienda). — No hay gastos fijos en la Beneficencia Pública.

No pueden pagarse los gastos de ella sin saber en qué forma aprobará el Congreso las subvenciones que le acuerda.

El señor RUIZ.—Deseo solamente decir que el proyecto de los duodécimos se refiere únicamente a los empleados públicos, a las jubilaciones y a las pensiones. A mí me habría parecido conveniente ampliar esta autorización a todos los gastos fijos del Gobierno. Porque los gastos fijos no sólo se relacionan con los empleados públicos, sino con otras personas que viven de los dineros que tienen que recibir del Fisco, por diversas prestaciones.

El señor RIVAS VICUÑA (Presidente). — ¿S. S. formula indicación en ese sentido?

El señor SILVAV SOMARRIVA.—Esto sería aprobar los presupuestos en globo.

El señor RUIZ.—Sí, señor Presidente.

Ya van corridos casi seis meses del presente año, y los gastos que debiera hacerse en estos seis meses, ya están hechos, de modo que de todas maneras va a ser necesario cubrirlos.

Y, por lo demás, señor Presidente, no son sólo los empleados públicos los que están en situación premiosa. Hay también otros ciudadanos que tienen vinculaciones de otro orden con el Fisco y que tienen derecho a ciertas prestaciones de esta institución.

Y pienso yo, que por este proyecto podemos autorizar también al Fisco para que pague a estos ciudadanos la parte correspondiente a los meses a que se refiere el proyecto que discutimos. A mí me parece que no podrá haber inconveniente para que se extienda esta obra de justicia a los ciudadanos que la han menester.

El señor SERRANO (don Luis).—Encuentro mucha razón al H. señor Ruiz. Deben pagarse todos los gastos fijos del Presupuesto, ya que los variables aún no se sabe cómo quedarán.

Si el H. señor Ruiz no ha formulado indicación al respecto, yo la formulo.

El señor RIVAS VICUÑA (Presidente). — El H. señor Ruiz la ha formulado. En discusión la indicación de S. S.

El señor CELIS.—La indicación que ha formulado el H. D. por La Laja tiene por objeto autorizar en este proyecto de ley el pago de otros gastos además de los sueldos que se mandan pagar. Habría que modificar esta indicación en el sentido de autorizar esos gastos por cinco meses y los sueldos a los empleados públicos por dos meses, porque los sueldos de Enero, Febrero y Marzo fueron pagados en virtud de una autorización anterior.

Entonces habría que modificar la indicación del H. D. por La Laja en este sentido, para autorizar al Gobierno a fin de que pueda invertir el dinero correspondiente a los gastos a que se ha referido el señor Ruiz por los cinco meses del año que ya van corridos.

Es claro que en estos cinco meses van comprendidos: dos de sueldos de los empleados públicos y cinco de los demás gastos.

El señor RIVAS VICUÑA (Presidente). — Si le parece a la H. C., se aprobaría la indicación del H. D. por La Laja en la forma propuesta por el H. señor Celis.

El señor EDWARDS MATTE (don Guillermo). — Facultando a la Mesa para redactarla.

El señor VALENCIA.—Yo desearía saber si podría autorizar el pago de tres meses en lugar de dos, como se propone en este proyecto, porque estamos casi en el mes de Julio y tenemos, por consiguiente tres meses más vencidos, encima.

Los Presupuestos no podrán despacharse en los últimos días del presente mes, de tal manera que sería mejor autorizar al Gobierno para pagar tres duodécimos.

El señor RUIZ.—Por mi parte no hay inconveniente.

El señor VALENCIA. — Por nuestra parte, aceptamos con mucho gusto las ideas manifestadas por el H. Ministro de Hacienda, que están de acuerdo con lo dicho por el H. D. por Lautaro, en el sentido de hacer una severa revisión de los Presupuestos del próximo año a objeto de efectuar en ellos las mayores economías posibles.

Estamos dispuestos a prestar nuestro decidido concurso a esta obra.

Pero, aprovechando este buen ánimo de la H. C. para salvar las dificultades del momento en que se encuentra el Gobierno, no debemos dejar de mano la idea que propongo a fin de que el Ejecutivo quede habilitado para pagar los gastos fijos correspondientes al mes de Junio.

El señor MEDINA.—Muy bien. Formule indicación, S. S.

El señor VALENCIA.—Si el Gobierno no se opone, hago indicación en este sentido.

El señor POUCHUCQ.—El Gobierno no se opone siempre que le den plata.

El señor VALENCIA.—El señor Ministro de Hacienda ha declarado que el Gobierno tiene muchos gastos que atender, y que no tiene los fondos necesarios para satisfacerlos.

El señor CLARO LASTARRIA (Ministro de Hacienda).—No hay para todo lo que S. S. quiere. Sin el empréstito no se podrán hacer.

El señor VALENCIA. — Por eso creo que debemos despachar desde luego también el empréstito.

El señor MAZA.—He enviado a la Mesa una indicación para que se discuta este proyecto en las sesiones de los Lunes y Martes próximos, en lugar de los presupuestos.

El señor CLARO LASTARRIA (Ministro de Hacienda).—Estoy a la disposición de la C., y puedo proporcionarle al respecto los datos que desee.

El señor RIVAS VICUÑA (Presidente). — Si a la Cámara le parece, se dará por aprobado el proyecto en la forma manifestada por los señores Ruiz y Valencia.

Aprobado.

El señor CELIS.—¿El proyecto de los duodécimos se ha aprobado, señor Presidente, en la forma indicada por los señores Ruiz y Valencia?

El señor RIVAS VICUÑA (Presidente). — Sí, Sr. D., en la forma indicada por los señores Ruiz y Valencia.

El señor EDWARDS MATTE (don Guillermo).—Y la Mesa quedó encargada de redactarlo.

PROYECTO DE EMPRESTITO

El señor CELIS.—¿No podríamos despachar sobre tabla, señor Presidente, el proyecto de empréstito, despachado ya por el Senado?

El señor RUIZ.—Parece que nos encontramos en uno de esos escasos momentos en que se aunan todas las voluntades en favor del interés público.

Aprovechando esta circunstancia, el señor Presidente podría consultar a la Cámara para despachar el proyecto de empréstito.

El señor SERRANO (don Luis).—Despachemos este proyecto, señor Presidente, para que el Gobierno quede en situación de pagar los gastos fijos correspondientes al primer semestre de este año, porque no sólo van cinco meses corridos, como se ha dicho...

El señor RIVAS VICUÑA (Presidente). — Esa fué la indicación del señor Valencia, que fué aprobada por la Cámara.

El señor SERRANO (don Luis).—¿Se autorizó al Ejecutivo para pagar cinco meses más?

El señor RIVAS VICUÑA (Presidente). — Sí, señor D.

El señor SERRANO (don Luis).—Yo solicito que se le autorice para pagar seis meses.

El señor RIVAS VICUÑA (Presidente). — Habría que reabrir el debate, H. D.

Solicito el acuerdo de la H. C. para reabrir el debate y proceder en la forma que indica el H. D. por San Carlos.

No hay acuerdo.

El señor CELIS.—Sí ése fué el acuerdo.

El señor DURAN.—Así lo precisó el H. Sr. Valencia.

El señor RIVAS VICUÑA (Presidente). — Solicito el acuerdo de la H. C. para tratar del proyecto de empréstito.

Acordado.

El señor MAZA.—Señor Presidente, ¿por que no tramitamos el proyecto que acaba de aprobarse, sin esperar la aprobación del acta.

El señor RIVAS VICUÑA (Presidente). — Si a la Cámara le parece, se procederá como indica el H. D.

Acordado.

INDICACION

El señor MAZA.—He enviado oportunamente a la Mesa una indicación para que las sesiones del Lunes y Martes próximos se dediquen al proyecto de empréstito, y en caso de ser éste despachado, al de la renta; porque los presupuestos serán votados en las sesiones desde el Miércoles para adelante, en virtud del acuerdo producido.

También he pedido que se supriman las sesiones nocturnas del Lunes y Martes próximos.

El señor RIVAS VICUÑA (Presidente). — En el momento oportuno se votarán las indicaciones.

PROYECTO DE EMPRESTITO

El señor PRO-SECRETARIO.—El proyecto de empréstito despachado por el Honorable Senado, dice así:

PROYECTO DE LEY:

"Artículo 1.o Se autoriza al Presidente de la República, hasta el 31 de Marzo de 1923, para emitir o contratar a un interés que no exceda del ocho por ciento (8%) al año, obligaciones de Tesorerías, cuentas corrientes, anticipos o avances que produzcan ciento veinte millones de pesos ($ 120.000,000) moneda corriente, y a más las cantidades necesarias para cubrir los intereses por el primer año. Estas obligaciones podrán contratarse dentro o fuera del país. Las autorizaciones no podrán exceder de dos por ciento de amortización acumulativa al año, si se tratare de obligaciones a largo plazo y de veinte por ciento al año, si se tratare de obligaciones a corto plazo, y el servicio de amortización se iniciará a partir de dos años de la fecha de la emisión.

Art. 2.o El producto del derecho de exportación de salitre en lo que dicha exportación exceda en 1922, de 11.500,000 quintales métricos o de 16.000,000 quintales en los años posteriores, se destinará a pagar los saldos acreedores del Estado y amortizaciones extraordinarias de los empréstitos autorizados por las leyes N.o 3772, de 15 de Julio de 1921, y N.o 3820, de 23 de Diciembre de 1921, y por la presente, y a amortizaciones extraordinarias de la deuda externa. Estos fondos se depositarán por separado hasta que se les dé el destino antes indicado y se llevará cuenta especial de ellos.

Art. 3.o Se autoriza a la Comisión Mixta de Presupuestos para que, al estudiar los presupuestos para 1923, pueda proponer reducciones que modifiquen los gastos fijados por leyes de carácter permanente, suspendiendo, para este efecto, la disposición del artículo 9.o de la ley de 16 de Setiembre de 1884."

El señor RIVAS VICUÑA (Presidente). — En discusión general el proyecto.

El señor EDWARDS MATTE (don Guillermo).—El Senado ha reducido en una suma de importancia el proyecto que había sido aprobado por la Comisión Mixta, de la cual formo parte.

Para aprobar la suma que la Comisión informó, se tomó en consideración las cantidades que eran necesarias para llegar a formar las cuotas en que deberían quedar después de reducidos, con la mayor economía, los diferentes presupuestos de los distintos Ministerios.

En esta forma, nos dijo el señor Ministro, que podía la Comisión calcular este empréstito, y si es aprobado, puede la Comisión disponer para los presupuestos de una suma total ascendente a 322 millones de pesos papel.

¿No es eso, señor Ministro?

El señor CLARO LASTARRIA (Ministro de Hacienda).—Sí, H. D.

El señor EDWARDS MATTE (don Guillermo).—La Comisión, después de fijar las cuotas de los distintos Ministerios, se encontró con que en la forma en que ya se habían aprobado algunos de ellos, o en que venían informados por las Sub-Comisiones correspondientes, iban a faltar todavía algunos millones de pesos.

El señor CLARO LASTARRIA (Ministro de Hacienda). — Permítame, H. D. Recordará S. S. que en la explicación que dí en la Comisión Mixta y que deseo repetir ahora, la operación era la siguiente: sobre un total de gastos de 322 millones, rebajando los 219 millones que representan las entradas en billetes calculadas para el presente año, quedaba una diferencia de 103 millones. A esta diferencia había que agregar las leyes ya dictadas por el Congreso o leyes pendientes de 1921, y así quedaba una cantidad de 24 millones sobrantes, de la cual se proponía destinar 10 millones para las leyes que pudiera dictar el Congreso en el curso del año, y 14 millones para el proyecto de obras públicas presentado para la clausura de los albergues.

Como bien observa S. S., entre los Ministerios que faltaban por despachar, se presenta en el de Guerra y Marina un desequilibrio mayor, y, a fin de poder salvarlo en parte, en el H. Senado declaré lo mismo que había declarado en la Comisión Mixta: que de esta suma para leyes que el Congreso pudiera despachar en el curso del presente año, se podían destinar 8 millones de pesos, a fin de completar la cuota del presupuesto de Guerra y Marina, dejando dos millones de reserva: un millón para las leyes que pudieran dictarse, especialmente las relativas a combatir enfermedades infecciosas y un millón para imprevistos.

De manera que la Comisión Mixta va a poder disponer de 8 millones más para financiar el presupuesto de Guerra y Marina.

El señor EDWARDS MATTE (Don Guillermo). — Según mis recuerdos el desequilibrio no es de 8 millones.

El señor CLARO LASTARRIA (Ministro de Hacienda). — Son 9, y habrá que reducir dichos presupuestos en once millones. En seguida los 24 millones que ha rebajado el Senado, estuvieron destinados a las obras públicas que he enunciado.

El Senado estimó que estas sumas debían contemplarse una vez que fuera aprobada esta ley, y por esa razón las suprimió del proyecto.

Anuncié en la Comisión Mixta, lo repetí en el H. Senado y deseo repetirlo aquí, que la autorización que el Congreso da para el presente año exige una revisión, por la sencilla razón de que, aún cuando el cálculo de entradas se ha estimado prudente, la misma situación de crisis, de perturbación general, el retardo mismo en el despacho de la Ley de Presupuestos, que ha impedido el cobro de la contribución adicional fiscal sobre los bienes raíces y muebles, son factores que hacen probable una disminución de las entradas en billetes.

La más elemental prudencia impone al Gobierno el deber de prevenir esta situación, y oportunamente, una vez despachado los presupuestos, se estudiará, en Consejo de Gabinete, cuál de estas autorizaciones será necesario dejar sin efecto.

El Gobierno presentará al Congreso una lista de ellas para que el Congreso las conozca y las sancione.

El señor EDWARDS MATTE (Don Guillermo).—De manera que el Gobierno cree que si se aprobara este proyecto en la forma cue viene del Senado, se podrán encuadrar los presupuestos dentro de sus cuotas exactas.

El señor CLARO LASTARRIA (Ministro de Hacienda). — Me asiste la esperanza de que al revisar la Comisión Mixta el proyecto de presupuesto de Guerra y Marina podrá introducir las economías necesarias para encuadrarlo dentro de la cuota que le corresponde, y en todo caso, es absolutamente indispensable hacerlo.

El señor SILVA SOMARRIVA. — Yo voy a decir muy pocas palabras, señor Presidente, en presencia de este nuevo empréstito que las circunstancias desgraciadas por qué atraviesa el país, nos obligan a autorizar.

La Cámara sabe que yo he venido combatiendo todos los empréstitos. Combatí antes el empréstito propuesto por el señor Martner, en seguida el propuesto por el señor Garcés Gana y después el propuesto por el señor Oyarzún.

Yo me he opuesto a todos estos empréstitos y he votado en contra de ellos, no sólo por ser empréstitos y porque tengamos que invertir grandes sumas de dinero para pagar los intereses y la amortización correspondiente a ellos, sino por la forma defectuosa en que se autorizan, por el hecho de que se haya ido dando a todos los bonos de estos empréstitos facultad emisora, sin sujetarse a ninguna regla técnica ni a ningún principio científico.

El señor CLARO LASTARRIA (Ministro de Hacienda).— Este proyecto no contiene esa facultad, ni el Gobierno la aceptaría.

El señor SILVA SOMARRIVA.— He oído la declaración que acaba de hacer aquí y también la hecha en el Senado por S. S., de que en este proyecto de empréstito no se da facultad emisora.

Efectivamente, señor Ministro, en la autorización que se consulta para poder emitir este empréstito no se dice que haya facultad emisora; pero el señor Ministro estará de acuerdo conmigo en que, como en los empréstitos anteriores se ha dado autorización para poder sacar billetes con bonos y a los Bancos les queda un poder emisor considerable, aunque quiera el señor Ministro evitar las emisiones, el hecho es que se van a hacer y no va a poder evitarlas S. S.

La única manera de evitarlas sería la de quitar la facultad emisora dada a los bonos de los empréstitos anteriores, reemplazando este sistema por el sistema de descuento de letras, que el Diputado que habla había propuesto cuando se aceptó el empréstito propuesto por el señor Oyarzún.

Y quiero decir unas pocas palabras para dar a conocer a la Cámara las ventajas que tiene este sistema sobre el otro, sin que pretenda hacer indicación de ninguna especie y sólo para dejar constancia de mi opinión. Sería necesario que el señor Ministro aceptara mis ideas para poder hacer una indicación en el sentido a que voy a referirme.

Actualmente el poder emisor que queda a los Bancos es el siguiente: al Banco de Chile 75 millones de pesos, porque no ha emitido un solo centavo; al Banco Español, 4 millones y tantos pesos; al Banco Nacional, 16,000,000; al Banco Edwards, 5 millones de pesos; al Banco Italiano, 4 millones de pesos, y al Banco de Talca, 2 millones de pesos. En total son 106 millones de pesos los que pueden emitir los Bancos con los bonos de los empréstitos anteriores, por lo que, aun cuando los bonos de este empréstito no tengan poder emisor, como dice el señor Ministro de Hacienda, no podrá impedir S. S. que se emita, sea para tomar bonos de este empréstito o con otro objeto. Esta es mi opinión.

Yo me atrevería a proponer que se suspendiese o se derogase la facultad de emitir billetes con bonos, sistema de que no se hecha mano en ningún país organizado, sino en caso muy extremos, como en el caso de guerra, y se cambiase por el sistema conocido en todas partes del mundo, cual es el de facultar a los Bancos para que puedan retirar billetes con letras que lleven tres firmas, la del Banco y dos personas más, y a 90 días plazo, que es el plazo en que deben pagarse las letras.

Las letras se generan por una mercadería vendida, representan oro y se cancelan a los 90 días, a cuyo término se devuelven los billetes y así no quedan éstos en circulación, como quedan estos billetes emitidos con bonos, que representar un título de un crédito emitido generalmente a 20 ó 30 años de plazo.

Esta diferencia quería hacer notar a la Cámara, a fin de que el cambio que ahora va subiendo y valorizándose nuestra moneda, no sufra un nuevo retroceso, como tendrá que venir necesariamente con este empréstito.

Si esta idea fuera aceptada por el señor Ministro, la de cambiar el sistema de sacar billetes con bonos por el de sacar billetes con letras, privando a los Bancos del derecho de hacerlo cuando no devolviesen los billetes dentro de los 90 días, creo que se habría dado un gran paso y se habría hecho un bien inmenso al país.

Ahora quiero hacer ver a la H. C. cómo funciones la última ley que modificó la de vales salitreros.

La H. C. recordará que antes sacaban directamente los salitreros en vales o billetes de la oficina de misión, con garantía del salitre.

En la modificación que se hizo a esta ley, se suprimió el derecho de sacar directamente vales de la Oficina de Emisión en aquella forma, y se aceptó que descontando letras en los Bancos con tres firmas, podían los salitreros retirar billetes de la Caja de Emisión.

Por este capítulo los Bancos han descontado letras a los salitreros por la suma de 106 millones 566 mil pesos.

¿Cuántos pesos billete cree la Cámara que hay en circulación sacados por los salitreros, por intermedios de los Bancos? 43.754,500 pesos.

¿Qué está probando esto, señor Presidente? Que con este sistema, como las letras se cancelan a los 90 días, aunque estén constantemente los Bancos sacando billetes con estas letras, como se van devolviendos los billetes a los 90 días, sólo va quedando un saldo pequeño, la cantidad que requiere el mercado para satisfacer sus necesidades.

De esta manera, aunque los Bancos quieran empapelar al país, no pueden hacerlo, lo que prueba las ventajas de este sistema.

Los resultados de este sistema lo hemos visto, pues, nosotros en la práctica.

Si en el caso que he citado se hubiesen seguido sacando billetes en la forma que se hacía antes, se habrían podido sacar 107 millones de pesos en billetes, manteniéndolos por tiempo indefinido en circulación.

Entre tanto, con la modificación que en aquella ley se introdujo, sólo pudieron mantenerse en circulación 43 y tantos millones de pesos.

¿Hay ventajas o no en aceptar este sistema?

Es esto lo único que yo quiero hacer notar a la H. C. para que, si lo encuentra conveniente, modifique las leyes de empréstito anterior en esa forma, derogando la facultad otorgada a los Bancos para sacar billetes con bonos, cambiándose este sistema por el de sacar billetes con garantías de letras con tres firmas, de las cuales una sería la del Banco y al plazo máximo de 90 días, que es el término de vencimiento de las letras.

Por lo demás, no tengo más que agregar. Sé que no puedo evitar este empréstito, que no debo evitarlo, porque en estos momentos no hay de qué echar mano para saldar los presupuestos. Lamento, sí, que en tiempos pasados no se me haya querido oir, cuando propuse la venta de terrenos salitrales y magallánicos y la constitución de los Ferrocarriles del Estado en sociedad anónima, porque si se hubieran aceptado estas ideas cuando las propuse, hoy día no tendríamos déficit, tendríamos con qué pagar todas las deudas y no necesitaríamos recurrir a estos empréstitos.

Esto era todo lo que quería hacer presente a la H. C. Ahora, si al señor Ministro le parece, podría formular indicación para modificar el actual sistema de emisión. En caso contrario, yo me limito a dejar constancia de mi opinión, y me abstendré de votar el empréstito.

El señor CLARO LASTARRIA (Ministro de Hacienda).—Concurro con el H. D. por Maipo en que el sistema establecido para el circulante de emergencia no es el mejor sistema. Es malo por dos razones: porque el sistema es de una rigidez absoluta y de una libertad también absoluta. El circulante de emergencia está entregado en este país al criterio particular o individual de cada Banco, sin que tenga relación alguna con la apreciación que debe hacerse de las condiciones generales del mercado.

Y digo esto, porque si cada Banco tiene derecho de retirar billetes en relación a su capital pagado, teniendo para garantirlos bonos hipotecarios, bonos de otros empréstitos, no va a consultar a su vecino para hacer las operaciones, sino que procede como lo estima más conveniente a sus necesidades. El Instituto Central de Bancos, o Caja Central, aprobada por esta H. C., consulta un sistema mucho mejor que esta ley, porque permite evitar emisiones de emergencia, haciendo operaciones directas por medio de cualquier otro Banco que no necesite encaje o que tenga un exceso de encaje para facilitar la situación momentánea de aquel que necesite billetes.

Además, el sistema de haber dado como garantía para el retiro de billetes, los bonos de empréstitos, evidentemente que tiene todos los inconvenientes que señala el H. D. Si no ha producido mayores inconvenientes el sistema, es por la prudencia con que nuestros banqueros han ejercitado esta facultad.

Concurro con S. S. en que es mucho más práctico, mucho más científico y mucho más adecuado a las necesidades modernas, el sistema de que las cajas de emergencia se formen por intermedio de una institución central y con la garantía que S. S. señala.

No he abandonado el propósito de obtener la creación de esta institución central; por el contrario, cifro en ella grandes esperanzas y creo que es un deber de mi parte agotar cuanto esfuerzo sea imaginable tendiente a alcanzar el establecimiento de este Instituto Central que va a redundar en grandes beneficios para el país. Y espero que el H. Senado, que habrá de dedicar pronto algún tiempo a discutir esta materia, habrá de dedicar a ella sesiones especiales, y es en ese proyecto de creación de este Instituto donde yo me propongo dar cabida a las ideas del H. D. por Maipo.

Si yo viera que estas ideas no tienen una fácil aceptación en el Senado, y hubiera de retardarse la aprobación del proyecto de Instituto Central en esta forma, consideraría yo conveniente la presentación de otro proyecto que pudiera reglamentar en forma más científica y práctica nuestra actual Caja de Emisión.

Por eso, me permito rogar a S. S. que se sirva postergar por algún tiempo los propósitos, que, con tan buen espíritu, enuncia en esta ocasión.

El señor SILVA SOMARRIVA.—Muy bien, señor Ministro.

El señor URZUA.—Voy a ser muy breve, señor Presidente.

Me parece conveniente, para la historia de nuestra política financiera y para el mejor esclarecimiento del presente debate, preguntar al señor Ministro de Hacienda si podría darnos S. S. en este momento el dato preciso sobre la cantidad de dinero en que se ha incrementado la deuda pública de este país en lo que lleva transcurrida la actual Administración.

El señor CLARO LASTARRIA (Ministro de Hacienda).—No tengo inconveniente en contestar a S. S. Los empréstitos autorizados a partir del segundo semestre del año 20, han sido los siguientes: Se autorizó primero un empréstito en oro de cinco millones de libras esterlinas para procurar recursos para los Ferrocarriles del Estado, destinado principalmente a obras de complemento de las instalaciones de dicha Empresa y especialmente a la electrificación de la I Zona de los Ferrocarriles.

Recuerde S. S. que por una ley especial se destinaron 50 millones moneda corriente de este empréstito a obras públicas. Más tarde se dictó una nueva ley autorizando la emisión de 25 millones de pesos oro y otra de 2 millones de libras esterlinas, con el objeto de reintegrar esos 50 millones moneda corriente a los Ferrocarriles.

En Noviembre de 1921 se autorizó un empréstito que produjera 1.500,000 libras esterlinas.

Con arreglo a estas autorizaciones, se han colocado 44.000,000 de dólares y 1.657,000 libras esterlinas.

Además de estas autorizaciones, el Gobierno no ha hecho uso de otras dos que le ha concedido el Congreso, a saber: una de 7 millones 500,000 libras esterlinas para puertos que deben construirse en el plazo de diez años. Esta autorización es para construir en forma directa u otorgando garantía del valor invertido al concesionario. Entre las obras contempladas, las más urgentes son: completar el puerto de Valparaíso y el de Antofagasta.

Se ha autorizado también la inversión de 15 millones de pesos oro de 18 peniques en obras de saneamiento de la República, en el plazo de diez años.

De suerte que estas dos últimas autorizaciones se pueden considerar como no usadas aún ni contemplarse para los datos que S. S. me pide.

En moneda corriente se han autorizado dos empréstitos, uno por 50 millones y otro por 80 millones; en total, 130 millones, y si se autoriza esta nueva cantidad de 120 millones, sería un total de 250 millones moneda corriente.

Es indudable que estas cifras tienen que impresionar...

El señor URZUA.—¿Cuál es el total?

El señor CLARO LASTARRIA (Ministro de Hacienda).—Reduciendo a billetes el oro a la tasa actual, creo que resultan seiscientos millones moneda corriente.

El señor URZUA.—¿Incluyendo esta última autorización?

El señor CLARO LASTARRIA (Ministro de Hacienda).—Incluyendo los 120 millones que ahora se piden.

Estas cifras son para preocupar, para llamar la atención hacia el hecho de que es indispensable que el Congreso apruebe las ideas contenidas en el proyecto destinado a corregir los vicios de la organización actual de los servicios públicos.

Es indispensable que el Congreso se penetre de la necesidad que hay de detenerse en esta pendiente de gastos, de reorganizar los servicios públicos, de colocar al país a dieta por algunos años, y así tengan la certeza S. S. que los actuales miembros de la Cámara alcanzarán a ver salir al país de la situación difícil del caos económico en que se debate, si perseveran en esta política de franca economía.

El señor URZUA. — Agradezco al H. señor Ministro la respuesta que se ha servido darme.

La H. C. habrá comprendido cuál era el alcance de la pregunta y el propósito que tuve en vista al formularla.

El señor RUIZ.—Todos hemos comprendido...

El señor URZUA.—...que no es otro que el de hacer producir al señor Ministro la declaración con que ha terminado sus palabras. Yo llamo la atención de la H. C. hacia la necesidad que hay de detenerse en este plano inclinado por el cual van corriendo nuestras finanzas públicas.

Piense la H. C. que ya hemos contratado empréstitos por valor de 600 millones de pesos en un año y medio que llevamos corrido de esta Administración...

El señor CLARO LASTARRIA (Ministro de Hacienda).—No hay que cargar la totalidad de las autorizaciones de los gastos a la Administración actual sin que yo pretenda justificar que no haya habido un criterio demasiado amplio en materia de autorizaciones de gastos, pues el Presupuesto de 1921 es el más alto que ha tenido la República; pero también debo declarar que ha habido que satisfacer compromisos contraídos en los años anteriores.

El señor URZUA.—Por cien millones de pesos. De manera que quedan quinientos o más millones a la cuenta de la Administración actual.

La Administración anterior no contrajo ningún empréstito ni aumentó en un sólo centavo la deuda pública; por el contrario, disminuyó las existentes en 4 millones de libras esterlinas. Pero, en fin, yo no quiero culpar a la actual Administración de todo este endeudamiento inusitado, extraordinario, que pone espanto, ¡600 millones de pesos!

Reconozco que parte se debe a circunstancias que no han sido posible evitar; pero en parte, y en parte principal, a que aquí hemos procedido con falta de reflexión y no hemos detenido muchos gastos injustificados creyendo en las promesas de economías que se nos hacían. Nos hemos largado por este atajo de dar autorizaciones, cada vez que se nos han venido a pedir sin exigir jamás lo que se nos ha prometido de que se harán economías en los gastos de la Administracion Pública; que se pondrá orden en los gastos de la Administración. Y en este punto hemos sido benevolentes; hemos procedido con mano abierta; pero no se han cumplido las promesas de economías.

Ahora quiero llamar la atención de la H. C. hacia el hecho de que estos empréstitos han sido contratados con un interés y una amortización que representa un 10 o|o, más o menos. De manera, que para hacer el servicio de los intereses y amortizaciones, es necesario destinar de las rentas de la Nación la suma de 60 millones de pesos anuales.

El señor CLARO LASTARRIA (Ministro de Hacienda).—Los empréstitos en Estados Unidos para los Ferrocarriles necesitan 3.583,000 dólares para su servicio en 1922; el empréstito en Europa que representan £ 1.659,000 tienen un interés del 7 y medio por ciento; y los contratados en moneda corriente que suman 130 millones, pagan el 8 o|o.

El señor URZUA.—¿Sin amortización?

El señor CLARO LASTARRIA (Ministro de Hacienda).—La amortización de los empréstitos en Estados Unidos son variables, uno amortiza en 5 años y el otro a largo plazo; el de Londres está al tipo de un cuarto por ciento; y los en moneda corriente, tiene fija su amortización en la ley.

El señor URZUA.—Con cálculo prudente creo que el tipo entre interés y amortización puede estimarse en un 10 o|o, lo que hace que para los 600 millones de empréstitos se necesita 60 millones anuales para hacer su servicio.

El señor CLARO LASTARRIA (Ministro de Hacienda) —Cuando hablé de la cifra de 600 millones debo decir a S. S. que hice el cálculo mentalmente y rápidamente sobre la base del cambio actual y debo agregar que esa cifra depende del término medio del cambio de cada año.

El señor URZUA.—Yo había llegado a la cifra de 650 o 680 millones con este empréstito que discutimos en este momento.

Pues bien, con los tipos actuales de cambio, vamos a necesitar 60 millones para destinarlos exclusivamente a los compromisos contraídos para saldar las amortizaciones e intereses de los empréstitos últimamente contraídos.

Llamo la atención de la H. C. a lo que esto significa. El Presupuesto que estamos despachando ha quedado sumamente estrecho, ha rebalsado con mucho las cuotas que se asignan a los diversos Ministerios. La Comisión Mixta hizo un cálculo de entradas de acuerdo con el Gobierno, y de acuerdo con él fijó en seguida las cuotas. Los cálculos de entradas son generalmente liberales, tienen criterio optimista, y, sin embargo, ni la Comisión Mixta ni la Cámara logran encuadrar en él los gastos, y surge la necesidad de apelar a nuevos recursos, tributos y empréstitos.

Ahora bien, si vamos a necesitar sesenta millones de pesos más de gastos, nos vamos a encontrar en la imposibilidad de hacer los gastos ordinarios de la Administración, si pretendemos mantener nuestros organismos administrativos con la desmensurada extensión que les hemos dado.

El señor CLARO LASTARRIA (Ministro de Hacienda). — Por eso he calculado para el primer año el servicio de los intereses en el mismo empréstito y así poder permitir la organización de los servicios públicos para 1923.

El señor URZUA.— Este sólo empréstito...

El señor CLARO LASTARRIA (Ministro de Hacienda).— ...y que para 1924 entremos a una época de más normalidad; pero, por el momento es necesario no sólo despachar el proyecto que crea la contribución sobre la renta, sino también sobre las herencias, como también es absolutamente indispensable el trabajo de encuadrar los gastos en una suma mínima que pueda el país soportar sin recurrir de nuevo a empréstitos; este trabajo debe iniciarse desde ya, para poder proceder al despacho de los Presupuestos para 1923, en esas condiciones.

El señor URZUA.— Allá iba. Por eso he querido analizar los datos dados por el señor Ministro y patentizar las circunstancias.

Como el señor Ministro calcula para el servicio del primer año del empréstito una cantidad que va involucrada en la suma total del mismo, se puede reducir en 10 o 12 millones de pesos el cálculo de gastos para este año, por servicios de empréstitos; pero en los años venideros, esta suma será como antes indiqué.

Ahora, si ya veníamos haciendo con dificultad los gastos ordinarios de la Nación, cuando teníamos la entrada del salitre íntegra, que fué tan considerable en aquellos años, en que se alcanzó a exportar más de 55 o 60 millones de quintales españoles, ¿qué será en adelante, cuando estamos viendo que, a pesar de la lucha insistente sostenida por los salitreros para vender su producto, y no consiguen que se exporte una cantidad de salitre superior a la mitad de la indicada?

Por un lado vamos a tener necesidad de disponer de mucho más dinero, pues, a los gastos ordinarios, habrá que agregar las sumas que deben destinarse para atender el servicio de los empréstitos, y, por otra parte, la fuente principal de entradas nacionales se encuentra disminuída casi a la mitad.

Situación grave, oscura.

El objeto que me proponía, era llamar la atención de la H. C. hacia esta situación.

Existe la necesidad imprescindible de arbitrar nuevos recursos para el Estado, despachando, con tranquilidad, pero en un plazo que no esté fuera de lo prudente, las nuevas leyes de recursos; y sin mayor tardanza, acometer una revivisión de los gastos públicos apartándonos de todo prejuicio y de todo interés establecido.

He dicho que debemos despachar con tranquilidad las leyes de recursos, porque creo que sería funesto extremar el regIón de las contribuciones.

Pero cada vez que queremos tocar un presupuesto, se nos dice: No, señor; este presupuesto es sagrado. Y llegamos por fin, por condescendencia, por una condescencia que ya va siendo culpable, a aprobar presupuestos que no corresponden a nuestra situación, que no corresponden ni a la riqueza fiscal ni a las necesidades urgentes del país. Vivimos soñando que las rentas del Estado son inagotables y no vemos la realidad de las cosas. Hemos montado una administración costosa, dispendiosa, una administración que no corresponde ni a las entradas de este país, ni a nuestra pretendida riqueza, ni a nuestra escasa población. Porque este no es, como se ha creído, un país muy rico; es todo lo contrario, es un país modesto y aún pobre. Hemos estado gastando como ricos, deslumbrados por el miraje del salitre, y cuando ese miraje se desvanece, nos encontramos en una situación llena de dificultades para ordenar nuestros Presupuestos y para que pueda continuar la marcha del Estado.

Estamos pagando el pecado de la imprevisión. Si no cambiamos de criterio, si no orientamos nuestras actividades por los rumbos que nos señala el señor Ministro de Hacienda, vamos a llegar a la ruina. Es necesario que todos en el país reconozcan que ha llegado el tiempo de vivir con economía, es necesario que nuestros conciudadanos comprendan que este país, que es una tierra donde impera la empleomanía, el funcionarismo, en que no hay iniciativas para nada, y que la aspiración de cada ciudadano desde que abre los ojos es llegar a convertirse en un ítem del presupuesto del Estado; este país, repito, está perdido si no cambia de rumbo.

Si continuamos endeudándonos, veremos después agobiados por las contribuciones, y ya sabemos que cuando los tributos son demasiado honerosos, el progreso se detiene y el capital se ahuyenta.

Debe abandonarse este criterio del funcionarismo y propiciar el de que debe irse a la actividad privada a buscar los medios de ganarse su vida.

Por este camino se crea riqueza y se gana independencia. Por el otro se llega a montar una máquina administrativa que ya no tenemos con qué mantener.

El señor RIVAS VICUÑA (Presidente). — Ha llegado la hora.

El señor URZUA. —Yo terminaría en un momento más.

INSCRIPCIONES PARA USAR DE LA PALABRA

El señor GUTIERREZ.— Rogaría al señor Presidente que se sirviera recabar el asentimiento de la H. C. para considerarme inscrito en primer lugar para la sesión del Miércoles próximo, ya que yo por ser deferente con los Hs. Ds. no he podido usar de la palabra.

El señor SECRETARIO.— El Miércoles no hay incidentes.

El señor GUTIERREZ.— El Jueves, entonces.

El señor SECRETARIO. — El Jueves próximo es día de fiesta, y hay acuerdo ya para considerar inscrito en primer lugar para la sesión del Viernes próximo al señor Celis.

El señor DURAN.— Los que estábamos inscritos para hoy hemos sido sumamente deferentes.

El señor RIVAS VICUÑA (Presidente). — Hay acuerdo ya para considerar inscritos para la sesión del Viernes próximo, en primer lugar al H. D. por Santiago, señor Celis, en segundo lugar al H. D. por Copiapó, señor Sierra, y en tercer lugar al H. D. por Temuco, señor Gutiérrez.

De manera que el acuerdo sería para la sesión del Sábado.

El señor DURAN. — Lo justo sería considerar inscritos para la sesión del Sábado a los que estaban para hoy.

El señor RIVAS VICUÑA (Presidente).— Si a la C. le parece quedaría acordado considerar inscrito en primer lugar para la sesión del Sábado al H. D. por Temuco, señor Gutiérrez, y en seguida a los demás Hs. Ds. que estaban inscrtios para usar de la palabra en la presente sesión.

Acordado.

El señor URZUA.—Yo no quería demorar el despacho del empréstito. Iba a terminar en uno o dos minutos.

El señor RIVAS VICUÑA (Presidente).— Una vez que hayamos entrado a la orden del día solicitaré el acuerdo de la Cámara para conceder la palabra a S. S.

VOTACIONES

El señor RIVAS VICUÑA (Presidente).— Se van a votar las indicaciones formuladas.

El señor PRO-SECRETARIO. —Indicación del señor Rozas: Para que se acuerde publicar en la prensa la moción presentada en la presente sesión por el señor Mena, sobre colonización nacional.

El señor RIVAS VICUÑA (Presidente).— Si a la Cámara le parece quedará así acordado.

Acordado.

El señor PRO-SECRETARIO. —Indicación del señor Maza: Para suprimir las sesiones nocturnas hasta el miércoles próximo inclusive, y para destinar las sesiones diurnas del Lunes y del Martes próximos a la discusión de los proyectos de empréstito, en el caso que alcance a despacharse hoy, al de la renta.

El señor RIVAS VICUÑA (Presidente).— Si no se pide votación se dará por aprobada esta indicación.

Aprobada.

El seor GPMUCIO.—¿Así es que esta noche no hay sesión?

El señor PRO-SECRETARIO.—No, señor.

LEY DE PRESUPUESTOS

El señor RIVAS VICUÑA (Presidente).— Dentro de la orden del día corresponde continuar ocupándonse del presupuesto de Justicia.

Hay dos indicaciones que no quedaron en realidad para segunda discusión, porque ningún H. D. lo pidió; pero que quedaron para ser votadas. Un H. D. ha solicitado que se voten el Martes. Si a la Cámara le parece así se hará.

Continuamos entre tanto considerando el proyecto de empréstito.

El señor SIERRA.—No, señor Presidente, votemos.

El señor SECRETARIO.—Hay una indicación del señor Sierra para suprimir el ítem 852 que dice: "852.—Cárcel de Chañaral.—Alcaide, $ 2,400".

El señor CLARO LASTARRIA (Ministro de Hacienda).—Sobre este punto me permito rogar al H. D. por Copiapó que se sirva retirar su indicación. Desde luego porque los informes que he recibido en ausencia del señor Ministro de Justicia son en el sentido de que en realidad en la Cárcel de Chañaral hay un movimiento que justificia la permanencie de este empleado; talvez el dato de S. S. corresponde a un período del año en que no hubo movimiento.

El señor SIERRA.—Con mucho agrado accedo a la petición de S. S. en la esperanza de que el Gobierno verá que es completamente inútil este empleado en aquella localidad y lo trasladará a otra parte.

Perseguía simplemente una economía, porque yo no vivo de odios y a nadie jamás quiero hacer daño...

El señor RUIZ.—¿Qué se vota? No entiendo bien la situación en que nos encontramos.

Según mi entender, el acuerdo tomado es para cerrar la discusión particular de los presupuestos y dar plazo a los Diputados para que formulen indicaciones, que se votarán en el momento oportuno.

Este procedimiento, según he entendido, regirá para los presupuestos que no están en discusión y para los cuales no se han hecho indicaciones, pero los presupuestos que están en la Mesa que se han discutido parece que procede votarlos.

El señor CLARO LASTARRIA (Ministro de Hacienda).—El señor Presidente propuso continuar con la discusión sobre el proyecto de empréstito.

El señor RUIZ.—Ese es mi propósito patriótico, que merece aplausos, como lo merece la labor constante que ha desarrollado el señor Presidente, labor que le honra a S. S. y que lo hace acreedor a los aplausos de la Cámara y especialmente a los de sus correligionarios.

Pero resulta que respecto del proyecto que S. S. propone discutir en sustitución de los presupuestos hay algunos puntos que distintos miembros de estos bancos desean considerar, puntos que talvez conviene contemplar con más detención.

El señor CLARO LASTARRIA (Ministro de Hacienda).—Podríamos dejar entonces la discusión para el Lunes y seguir intertanto con el Presupuesto de Justicia.

El señor VIDAL GARCES.—No podemos seguir en ese presupuesto, sino con las partidas 4.a y 5.a, cuya discusión no está aún terminada. Las demás partidas de ese presupuesto, así como las que sigan de otros presupuestos, deben quedar para la seión del Martes.

El señor RUIZ.—¿Qué inconveniente hay? ¿Por qué, no procedemos a votarlas? ¿No hay algunas indicaciones?

El señor VIDAL GARCES.—Son dos las indicaciones pendientes.

El señor GUMUCIO.—Lo urgente para el país, en concepto de S. S., es que se supriman los capellanes de cárceles.

El señor RUIZ. —No, H. D... El organismo se acostumbra a soportar sus males. Ya estamos acostumbrados. Nosotros no tenemos interés en que se mantengan esos empleados que el Senado, tenemos de ello la seguridad, habrá de restituir.

El señor GUMUCIO. — Eso es lo urgente para SS. SS.

El señor RUIZ. — Si S. S. lo cree urgente, yo no voy a contradecirlo. Por mi parte, yo no tengo inconveniente para que esas indicaciones se dejen para otro día. Lo único que digo es que, antes de que se despache el proyecto de empréstito, voy a referirme a una parte de él que puede dar lugar a disidencia de opiniones y que hay conveniencia en discutirlas con alguna detención. Como la Cámara acordó sesión para el Lunes, podría tratarse el Lunes, a fin de darnos tiempo para salvar las dificultades que puede suscitar. Mientras tanto, podríamos despachar el presupuesto de Justicia hoy mismo. En cuanto a la indicación relativa a los capellanes, yo no tengo inconveniente en que se deje para otro día.

El señor SECRETARIO. — Indicación del señor Larraín para que la Cámara, en conformidad al artículo 8.o del Reglamento, proceda a ocuparse de la elección de Santiago.

El señor YRARRAZAVAL (Don Joaquín). —Hay un informe suscrito por la unanimidad de los miembros de la Comisión, que representa a todos los partidos.

El señor RUIZ. — Creo que si se ha formulado indicación en ese sentido no hay más que tratarla. Pienso que la Cámara hará bien en esclarecer en primer término la situación en que se encuentran los miembros que a ella pertenecen. Si el informe de Comisión está ya emitido, me parece que no corresponde otra cosa que despachar este asunto.

El señor RIVAS VICUÑA (Presidente). — Si a la H. C. le parece, se podría seguir tratando del presupuesto de Justicia en la próxima sesión, y en ésta, de la calificación de la elección del señor Tizzoni.

El señor SIERRA. — Cumplamos con el Reglamento, señor Presidente, que se voten las indicaciones del presupuesto en primer lugar.

El señor PRADENAS. — ¿Me permite la palabra, señor Presidente?

El señor SECRETARIO. — Se somete a votación la indicación que había quedado pendiente.

El señor RIVAS VICUÑA (Presidente). — Está en votación una indicación del H. señor Pradenas en la partida 6.a del presupuesto de Justicia.

Ey señor SECRETARIO.— Indicación del señor Pradenas:

Para suprimir los ítem de la partida 6.a que consultan asignaciones para capellanes.

El señor RIVAS VICUÑA (Presidente). — En votación.

—Votada la indicación fué aprobada por [illegible] votos contra 24.

Durante la votación.

El señor URZUA.— No, señor Presidente, si en alguna parte son necesarios los profesores de moral es en las penitenciarías y en las cárceles...

El señor BRIONES LUCO (Don Carlos).— Este cargo podría ser desempeñado por los párrocos: por eso, voto que sí.

El señor PRADENAS. — O por los profesores de moral de las escuelas.

El señor RIVAS VICUÑA (Presidente). — Aprobada la indicación.

(Aplausos en las galerías)

El señor GUMUCIO. — Se aplaude el sectarismo.

El señor YRARRAZAVAL (Don Joaquín). —La economía que se va a producir es insignificante. Son unos cuantos pesos y se suprime un servicio de gran importancia.

ELECCION COMPLEMENTARIA DE SANTIAGO

El señor RIVAS VICUÑA (Presidente). — Corresponde ocuparse de la elección del H. D. por Santiago señor Tizzoni.

El señor PRO-SECRETARIO.— El informe de la H. Comisión de Elecciones dice así:

Honorable Cámara:

La Comisión de Elecciones se ha impuesto del poder que acredita al ciudadano don Emilio Tizzoni Lucciano, como Diputado electo por el departamento de Santiago en la elección complementaria verificada el 11 del actual, conjuntamente con las reclamaciones formuladas ante la Comisión.

La primera de dichas reclamaciones ha sido interpuesta por el ciudadano don Máximo Bravo, y se funda en el hecho de no estar inscrito, el señor Tizzoni, en los Registros Militares; y las otras dos restantes han sido formuladas por el Honorable Diputado señor Pradenas Muñoz, en representación del candidato don Pedro A. Fajardo, y se refieren a la circunstancia de no estar inscrito el candidato reclamado en los Registros Electorales y al delito de haberse ejercitado el cohecho en vastas proporciones.

El artículo 36 de la ley N.o 1,362, de 5 de Setiembre de 1900, sobre Reclutas y Reemplazos inhabilita para cargos y oficios públicos a los ciudadanos que no se inscribieren en los Registros Militares, debiendo hacerlo, o no se presentaren a cumplir sus servicios en los plazos y formas que determinará el Presidente de la República, etc.

La Comisión estima que para aplicar la sanción impuesta por este artículo es necesario que haya sentencia ejecutoriada, a firme, en contra del ciudadano que lo hubiere infringido, y que se haya dictado antes de que éste sea elegido Diputado.

Esta interpretación no tiene mayor importancia con respecto a la causal de nulidad, que hoy se invoca, ante la boleta de inscripción en los Registros Militares, perteneciente al candidato reclamado y que la Comisión ha tenido a la vista.

En dicha boleta se establece que el señor Tizzoni ha postergado la prestación de su servicio para el año 1926, pudiendo haberse eximido invocando la causal 6.a del artículo 3.o de la ley N.o 1,362, ya citada.

El cargo formulado por el candidato reclamante sobre la no inscripción del señor Tizzoni en los Registros Electorales, carece de todo fundamento, porque se ha comprobado el hecho de estar inscrito el candidato reclamado el año 1920, en la 19.a subdelegación de la 7.a Comuna, con el N.o 137.

Por último, con respecto al cohecho que, se dice, ha sido ejercitado en vastas proporciones, ofreciéndose comprobar con testigos que hubo establecidos varios centros dedicados a la compra de votos, la Comisión considera que no puede aceptar tales cargos, por carecer de medios para verificar su efectividad, tanto más si se tiene presente que el plazo fijado por el artículo 8.o del Reglamento de la Cámara obliga a la Comisión a presentar su informe en cinco días.

En virtud de las consideraciones expuestas, la Comisión de Elecciones ha acordado desestimar las reclamaciones en referencia, y recomienda a la H. Cámara que preste su apobación al siguiente

PROYECTO DE ACUERDO:

Artículo único.— Apruébase definitivamente el poder que acredita al ciudadano don Emilio Tizzoni Lucciano como Diputado Electo por el departamento de Santiago.

Sala de la Comisión, Junio 20 de 1922. — **Luis Salas R.— Joaquín Tagle R.— Francisco A. Vidal Garcés.— Pedro Opazo Letelier.**

El señor YRARRAZAVAL (don Miguel Luis).— Ruego al señor Pro-Secretario considere agregado mi nombre a los de los señores Diputados que suscriben ese informe de Comisión. Si él no aparece ahí se debe a que ese documento no me fué presentado oportunamente.

El señor RIVAS VICUÑA (Presidente). — En discusión el informe.

El señor PRADENAS.— Este informe viene suscrito por la mayoría de la Comisión de Elecciones, de manera que podría pensarse que los poderes del Honorable señor Tizzoni no merecerían objeción de ninguno de los bancos de la Cámara.

Franca y honradamente debo confesar que el H. Sr. Tizzoni ha llegado a la Cámara con un número superior de votos a los obtenidos por el candidato de nuestro Partido, el señor Fajardo; pero me parece que no está de más decir dos palabras con respecto a la elección pasada y a los diversos elementos que produjeron la situación creada en virtud de la cual ha resultado electo como Diputado por el departamento de Santiago el H. Sr. Tizzoni.

A nadie se le escapará, ni es un misterio, que para las elecciones del 11 de Junio el Partido Conservador preparó todas sus huestes, preparó además a toda la gente de los partidos que forman parte de la Unión Nacional; y, al mismo tiempo que preparaba todos estos elementos reclutados entre la combinación a la cual sirve de eje, recolectaba la mayor suma posible de dinero para combatir con esos elementos y con ese dinero en favor de su candidato.

El señor RIVAS VICUÑA (Presidente). — La Mesa entiende que S. S. habla a nombre del candidato señor Fajardo.

El señor PRADENAS.—Precisamente voy a hablar en nombre del candidato señor Fajardo; porque sin pretender el señor Fajardo la anulación de la elección del señor Tizzoni, sin pretender entrar sino por la puerta que es por donde entran todos los hombres honrados al Parlamento, quiere dejar establecido a qué se debió su derrota material, ya que ello es una victoria moral, y a qué se debió el triunfo del candidato conservador.

Decía hace un momento que para nadie es un misterio que los partidos reaccionarios de este país, que han querido detener el avance de las fuerzas que pugnan y luchan por emancipar al pueblo, se habían unido estrechamente para contrarrestar la acción del Partido Demócrata y Radical en la lucha del 11 de Junio.

Se nos decía que después del triunfo de Maule, librado con éxito por las fuerzas conservadoras, el sobrante del dinero iba a servir para apuntalar el candidato del conservantismo en la capital de la República. Allá el candidato conservador no necesitó gastar el dinero que llevó ni tuvo necesidad de arrojar el medio millón de pesos que tenía.

El señor CRUZAT VICUÑA.—¿Era cajero S. S?

El señor PRADENAS.—He dicho que se dice; y, por lo demás, yo no me quemaría las manos con el dinero de la curia, que va a corromper conciencias para venir después a decir al Parlamento de la República, que una vez más ha ganado una elección.

El señor LARRAIN (don Jaime).—Se obtuvieron aplausos...

El señor PRADENAS.—En la provincia de Maule, señor Presidente, luchaban un candidato del Partido Demócrata, y un candidato

Partido Radical. Ambos candidatos contaban con las simpatías de una parte del pueblo; pero ambos candidatos no tenían de su parte el medio para librar con éxito una campaña electoral; una bolsa llena de dinero. Esta situación la vieron los miembros del Partido Conservador; y por esto, señor Presidente, aprovechándose de ella, llegaron a Maule, y, como aquel general romano, fueron, llegaron y vencieron, sin mayores sacrificios, y sacrificando el Partido Conservador, a uno de sus aliados, al Partido Nacional, arrebatándole el sillón senatorial que, en justicia, le correspondía.

Como sobrara una enorme cantidad de dinero de esta campaña; porque no había candidato formidable en contra del candidato del Partido Conservador, se trajo el excedente a Santiago, con el firme propósito de hacer triunfar un candidato a Diputado que figurara en las mismas filas a que pertenecía el Diputado que abandonaba estos bancos y llegaba al H. Senado de la República.

La lucha senatorial de la provincia de Maule revela claramente que en este país no triunfan los mejores, ni los que llevan ideales y un programa que cumplir en beneficio del pueblo o del país. La lucha de Maule nos ha revelado que en esta República democrática, como se la ha dado en llamar, no es menester ir a los comicios públicos a exponer programas, a dilucidar ideas, a combatir por un alto y noble ideal. No, señor Presidente, la elección de Maule nos está probando que en esta República democrática, vale más tener medio millón de pesos, que tener buenos propósitos e ideales que cumplir en beneficio del pueblo.

Y esto, señor Presidente, es un grave peligro que amenaza a la República y a sus instituciones. Mañana, cuando las fuerzas reaccionarias de este país se den cuenta de que es imposible contener el avance de los ideales de redención del pueblo, juntarán todos sus caudales e irán a combatirnos, no con ideas, sino con dinero, con el dinero que arrancaron a otros hombres por medios que no siempre fueron lícitos. No serán ideales, sino el cohecho, la prostitución de las conciencias y la imposición de la fuerza lo que llevarán contra nuestros ideales de redención del pueblo.

El señor MARIN PINUER.—O el mérito de los ciudadanos...

El señor PRADENAS.—Señor Presidente, yo no sé si los méritos del H. señor Tizzoni están en un plano superior al de los méritos del excandidato nuestro, doctor Fajardo. No sabría decirlo...

El señor MARIN PINUER.— ¿No estaba hablando de la elección del Maule, S. S?

El señor PRADENAS.—Entendía que S. S. hablaba en general.

El señor MARIN PINUER.—Creí que S. S. estaba hablando de la elección de Santiago.

El señor PRADENAS.—Allá voy. Pero déjeme continuar S. S.

El señor RIVAS VICUÑA (Presidente).—Ruego a los HH. DD. que no interrumpan.

UN SEÑOR DIPUTADO.—No vale la pena.

El señor PRADENAS.—Efectivamente, no vale la pena hacer ninguna observación, porque, posiblemente, para SS. SS. esto es hacer perder el tiempo a la Cámara. Pero nosotros creemos que no es hacerle perder el tiempo, sino señalar al país uno de los más grandes peligros que lo amenazan. Queremos hacerle comprender al pueblo cómo triunfan los oligarcas del país y cuáles son los medios que escogitan para asegurarse en el poder, y para llegar al Parlamento a fin de defender en él lo que ellos creen que son los intereses nacionales y que muchas veces no son sino intereses privados o personales.

Porque no es posible que se nos venga a decir aquí que un hombre que gasta 500 mil pesos en una campaña electoral, viene a defender los intereses del país.

Eso no lo creo yo, ni la mayor parte del pueblo de Chile. Eso no puede concebirse. ¿Por qué derrochan estos señores tan enormes cantidades de dinero, señor Presidente? ¿Por qué en una campaña eleccionaria en que se disputa un sillón en el Parlamento de la República, en la Cámara de Diputados o en el Senado, se arroja muchas veces, a la calle un millón o un millón y medio de pesos? ¿Por qué?

Señor, en el poco tiempo que llevo en el Parlamento, he podido ver algunas cosas, no muchas, por cierto; pero algo he visto. He visto que en las dos ramas del Congreso se sientan industriales, dueños de grandes fábricas, que en épocas de elecciones derrochan grandes sumas de dinero. Me dirán mis Hs. colegas: ¿Y qué hay de particular en eso? Yo diría lo mismo, si no hubiera visto que han venido a defender en la C. proyectos que van a favorecer única y exclusivamente las industrias que ellos representan, con perjuicio evidente para el país.

En la última campaña electoral, el candidato que se hacía llamar en sus programas representante de la democracia cristiana en este país, no tuvo el menor empacho para ir a corromper la conciencia de nuestro pobre pueblo, para ir a comprarlo como se compran los animales en el Matadero, y peor todavía, porque si los animales supieran que se les iba a vender como mercadería, probablemente protestarían.

Nuestro pobre pueblo, apremiado por las necesidades, por su miseria, se convierte en época de elecciones en mercancía, y se coloca en situación inferior a los animales, a los irracionales.

El representante de la democracia cristiana inundó la ciudad de Santiago con secretarías y agentes electorales, y en todas esas secretarías, se compró escandalosamente la conciencia de los electores, se cohechó con todo descaro.

Y yo pregunto: ¿es ésta la misión de los representantes de la democracia cristiana; éstos son los nobles propósitos que abriga en su corazón el joven representante de esa colectividad, que en todo momento, en las últimas votaciones e incidencias de la C. ha hecho causa común con sus colegas de representación, con el Partido Conservador?

La causa de esto, y a nosotros no nos extraña, es que el señor Tizzoni, a pesar de llamarse demócrata cristiano, es un asambleista conservador..., y de tal palo, tal astilla. Por eso no podía esperarse otra cosa.

Nuestro deseo habría sido que en esta campaña hubiese habido una noble lucha, de ideas contra ideas, de programa contra programa; que el joven candidato de los conservadores en Santiago, respetando los ideales que ha manifestado, de dignificación del pueblo, no hubiera conseguido los votos de esos electores, corrompiendo y envileciendo la conciencia de sus conciudadanos, a quienes debería tratar de levantar y dignificar.

De modo que nosotros tenemos derecho para decir a la H. C., a la capital de la República y al país, que esta elección no ha sido la resultante de la voluntad del pueblo, no ha sido el exponente del pensamiento de los electores de la capital de la República, sino el resultado de la presión del cohecho exagerado que se efectuó el 11 de Junio; es el resultado de la campaña del dinero, el resultado de la prostitución de nuestro pueblo, hecha precisamente por los representantes del Partido Conservador, por los representantes de Cristo.

Pero no se vaya a creer que yo aprovecho esta ocasión para fustigar sólo a los que en la última elección envilecieron de esta manera al pueblo más de lo que está, porque yo fustigo a todos los partidos políticos que, para conquistar asientos en esta C., se presentan ante los electores con las manos llenas de billetes, y no con programas, con ideales, con proyectos de redención y de mejoramiento de las condiciones del pueblo.

UN SEÑOR DIPUTADO. — Y los demócratas ¿no gastan en las elecciones?

El señor PRADENAS.—Nunca han comprado los demócratas: llegan a esta Cámara por la voluntad del pueblo, porque el pueblo ha querido que vengan aquí; pero jamás comprando votos para prostituir las conciencias.

El señor EDWARDS MATTE (don Guillermo). — Después de haber cumplido con el deber cívico de votar, me dijeron que se habían producido algunas dificultades en la Segunda Comuna, en la cual había estado S. S. Cuando yo llegué a esa comuna, S. S. ya no se encontraba en el lugar de las votaciones, pero me quedé ahí hasta el fin de la jornada. Al acercarme a una de las mesas, conversé con un vocal adjunto o apoderado del Partido Demócrata, el cual me dijo: "la causa de estos disturbios es que se quiere impedir la corrupción de las conciencias por el cohecho".

Pregunté cuál era el antecedente que tenían para asegurar que el ciudadano a quien estaban molestando era un cohechado, y se me respondió que habían visto en su poder un vale que le habían dado. De manera que el antecedente que se tenía era la circunstancia de que llevara un papel, que llamaban vale, entregado por un apoderado. Le observé, entonces, que él tenía en su mano un libro talonario y que se había estado repartiendo de esos papeles a los ciudadanos demócratas que iban a votar; a lo cual me repuso que esos no eran "vales", sino "señales" que se daban a los ciudadanos demócratas. De manera que a los votantes del señor Tizzoni se les decía que llevaban "vales", mientras que los demócratas llevaban "señales" para acreditar que habían cumplido con su deber.

El señor RUIZ.—¡Era sólo para pasarles lista!

El señor EDWARDS MATTE (don Gmo.)—Esas se llamaban "señales". De modo que hay mucho de caprichoso en la manera de apreciar estas cosas.

Así como los demócratas daban esas "señales" otros partidos podían también dar otras señas. O era ese sistema vicio de todos los partidos o no lo era de ninguna.

El señor RUIZ.—Con la diferencia de que esas "señales", en algunos casos, son billetes, y en otros, pedazos de papel. Eso sí, pueden ser vicios de todos los partidos, o de ninguno.

El señor CHANKS.—¿En qué mesa ocurrió eso?

El señor EDWARDS MATTE (don Gmo.)—En la segunda comuna.

El señor TIZZONI.—¿Quiere permitirme, señor Presidente?

El señor RIVAS VICUÑA (Presidente).—No ha terminado el H. D. por Lautaro.

El señor TIZZONI.—Cuando termine el H. D., me hace el favor de concederme la palabra, señor Presidente.

El señor PRADENAS.—Yo no estaba en la segunda comuna, como asegura el H. señor Edwards Matte.

El señor EDWARDS MATTE (don Gmo.)—Me dijeron que S. S. había estado un momento antes en la segunda comuna y había tenido ahí un incidente.

El señor PRADENAS.—Es posible que de paso haya estado en esa comuna, H. D., pero no estaba encargado de la mesa.

El señor EDWARDS MATTE (don Gmo.)—S. S. había estado ahí en la mañana y cuando llegué en la tarde, ya S. S. se había ido.

El señor PRADENAS.—Lo que ocurre con respecto a los papeles que S. S. dice que se pueden llamar vales del Partido Demócrata, es que a los ciudadanos electores de nuestro partido se les apunta en esos papeles la mesa y la subdelegación en que les corresponde votar, pero de ninguna manera son vales para que vayan a recibir el producto de su venta.

El señor EDWARDS MATTE (don Gmo.)—Es que esos vales, H. D., los daba el vocal adjunto o apoderado de la mesa.

El señor PRADENAS.—Lo que puede haber ocurrido es que los apoderados del candidato demócrata entregaban estos vales al vocal adjunto y éste los entregaba al elector.

Yo le puedo asegurar y probar a S. S. que el Partido Demócrata no compra electores y en cambio podría probar a S. S.—porque lo he visto con mis propios ojos—que se compraban electores en las secretarías abiertas por el señor Tizzoni, en una de las cuales habían puesto un letrero que decía: "Secretaría de la candidatura a senador de don Manuel Hidalgo".

Sin embargo, estaban adentro los conservadores ,los representantes del señor Tizzoni; llegamos con el señor Arcadio Mesa, presidente del comité electoral radical de Santiago, en los precisos momentos en que se estaba regateando el precio de los votos.

Decía el elector: yo por menos de quince pesos no me vendo, ¡hasta cuándo!... Y el encargado de comprar a estos infelices les decía: no damos más que diez pesos, porque ya hemos comprado mucho...

El señor VIDAL GARCES.—¿Está cierto S. S. de que en ninguna oportunidad el Partido Demócrata haya llegado hasta nosotros en demanda de dinero para campañas electorales?

El señor PRADENAS.—Yo puedo decir a S. S. lo siguiente: que el Partido Demócrata no ha comprado electores.

El señor LARRAIN (don Jaime).—Yo propongo a S. S., que me emplazaba para que le probara que los demócratas habían comprado electores, que se nombre un tribunal de honor, compuesto de 3 miembros de la Alianza Liberal y yo me comprometo a probar que el Partido Demócrata ha comprado votos...

El señor VIDAL GARCES.—Y también que nosotros hemos entregado dinero al Partido Demócrata para gastos electorales.

El señor CHANKS.—Es muy fácil hacer una aseveración como esa, pero difícil probarla.

SS. SS. calumnian a estos bancos, porque entre nosotros no hay ninguno que haya recibido dinero.

El señor CRUZAT VICUÑA.—Hay Diputados de esos bancos para cuya elección han recibido dinero.

El señor CHANKS.—Yo no lo creo. Pienso que S. S. se equivoca o falta a la verdad. Dé los nombres S S.

El señor TIZZONI.—Se ha ofrecido desde estos mismos bancos el nombramiento de una comisión...

El señor CHANKS.—Nosotros la aceptamos.

El señor TIZZONI.—Entonces, más práctico que estar haciendo afirmaciones vanas es nombrarla desde luego.

El señor CHANKS.—Perfectamente.

El señor TIZZONI.—Una comisión que tenga facultad para investigar, no sólo lo relacionado con esta elección, sino también con otras elecciones verificadas en el Sur del país, en las cuales el Partido Demócrata ha hecho lo que algunos de mis H. colegas han asegurado.

Yo pido, para no prolongar más este debate, que se nombre desde luego esa comisión, para que el H. señor Pradenas pueda terminar sus observaciones.

El señor RIVAS VICUÑA (Presidente).—Está con la palabra el H. D. por Lautaro.

El señor PRADENAS.— Voy a continuar, señor Presidente...

El señor LABARCA.— Yo desearía que se nombrara esta comisión con amplias facultades, para que llegue a establecer si en la elección del señor Tizzoni se compraron votos. Y, en caso que se apruebe esta proposición, que se aplique la ley y caiga el castigo sobre los culpables.

El señor CHANKS.—Entonces sería conveniente no dar por aprobado el proyecto de acuerdo que aprueba definitivamente los poderes del H. señor Tizzoni, porque pudiera resultar algún vicio en su elección.

El señor DE LA VEGA.—Yo desearía que el H. señor Vidal Garcés aclarara el concepto que ha sentado, de que el Partido Demócrata ha recibido dinero del Partido Conservador...

El señor VIDAL GARCES.—Cuando se nombre la comisión...

El señor DE LA VEGA.—Además, el H. señor Cruzat Vicuña ha dicho que un Diputado demócrata recibió dinero.

El señor CHANKS.—Yo digo que falta a la verdad. Sea valiente S. S. y diga el nombre de ese Diputado.

No se atreve S. S., porque no es efectivo...

El señor CRUZAT VICUÑA.— La comisión comprobará lo que he dicho.

El señor CHANKS.—Hable claro S. S., si tiene la suficiente valentía.

El señor CRUZAT VICUÑA.—Hablo claro como S. S. lo desea.

El señor MARIN PINUER.— Todo se probará.

El señor CHANKS.—En el acto: sean valientes SS. SS.

El señor MARIN PINUER.—Que se nombre la comisión para que persiga las responsabilidades.

El señor TIZZONI.—La comisión aclarará estas cosas.

El señor CHANKS.—Que se nombre y que castigue a los que han comprado conciencias.

SS. SS., por lo demás, están representando una comedia...

El señor TIZZONI.—En caso de ser comedia, el único actor sería S. S.

El señor CHANKS.—SS. SS. son los actores; SS. SS. que siempre observan una actitud despectiva para el pueblo...

El señor TIZZONI.—Está equivocado S. S.

Sería conveniente que el señor Presidente no permitiera interrupciones al H. D. por Lautaro; porque así no vamos a terminar nunca.

El señor PRADENAS.—Yo no admito tutores, H. colega; soy yo el que tengo el derecho de permitir interrupciones.

El señor TIZZONI.— En la calificación de esta elección no tiene que hacer uso de ningún derecho S. S., porque no es representante de ningún candidato.

El señor RIVAS VICUÑA (Presidente).—El H. señor Pradenas no podrá continuar haciendo uso de la palabra si SS. SS. lo interrumpen a cada instante.

El señor PRADENAS.—S. S. en días pasados fué suficientemente enérgico para pedirme que retirara ciertas palabras y se me declaró culpable de un delito que no había cometido. Ahora de los bancos conservadores se ha lanzado un insulto, que yo estimo que es una calumnia, para uno de los Diputados de estos bancos y S. S. ha permanecido impasible.

Yo invito al señor Presidente a que proceda por igual en toda circunstancia: debe ser siempre justo, aplicando el marco del Reglamento, sin contemplaciones para nadie. Los HH. DD. conservadores han lanzado un insulto que, yo estimo... no lo diré; me contengo.

Yo ruego al señor Presidente que exija a los HH. DD. conservadores que señalen al Diputado demócrata que ha recibido dinero del Partido Conservador.

Tenga la seguridad el señor Presidente, tengan la seguridad la Cámara y el país de que si un Diputado demócrata se ha manchado las manos con el dinero que ha recibido de la Curia, ese Diputado no volverá jamás a sentarse en estos bancos.

El señor RIVAS VICUÑA (Presidente).—La Mesa no ha interpretado en esa forma las palabras a que se ha referido S. S.

El señor CRUZAT VICUÑA.—Lo que he expresado es que para la elección de uno de los Diputados que se sientan en esos bancos, recibió dinero el Partido Demócrata, y nosotros hemos prometido probar esto ante la comisión que se designe por la Cámara para investigar estos hechos.

El señor PRADENAS.—S. S. debe nombrar al Diputado que recibió dinero.

El señor CRUZAT VICUÑA.—No lo hacemos por deferencia... y porque no es mi deseo personalizar esta cuestión.

El señor PRADENAS.—SS. SS. siempre proceden como los discípulos de Loyola.

Deberían dar el nombre de ese Diputado y evitarían el peligro de que nuestros colegas anduvieran por las calles tal vez con la frente baja, porque la gente podría creer que alguno de nosotros era un vendido.

El señor VIDAL GARCES. — Nosotros no pretendemos calumniar a nadie.

El señor PRADENAS.— SS. SS. hacen un cargo y no tienen el valor moral suficiente para señalar al culpable.

El señor VIDAL GARCES.— SS. SS. hacen al Partido Conservador el cargo de gastar dinero en las elecciones. A esto respondemos que todos los partidos en Chile gastan dinero en las elecciones, unos más otros menos. En más de una campaña hemos ido unidos, sino en todo el país, en una sección, conservadores y demócratas, y nos hemos ayudado en los gastos de elección. Esto no va en desmedro ni del Partido Demócrata ni del Partido Conservador, ni de ningún partido de esta Cámaa. Porque decir aquí que sólo el partido "A" gasta dinero y el partido "B" no lo gasta, no está conforme con la realidad; y bien sabe S. S. que los partidos de la Alianza también gastan dinero.

El señor PRADENAS.— No niego que el Partido Demócrata gaste en sus elecciones. Mi elección costó cerca de 6 mil pesos, sin poner yo un centavo y sin comprar un solo voto.

El señor VIDAL GARCES.— Hago honor a la palabra de S. S.

El señor PRADENAS.— Yo gasté sólo en gastos de propaganda, en impresiones de votos, etc.

E señor MENA.— De donde se deduce que hay gastos electorales.

El señor VIDAL GARCES.— ¿Cree S. S. que sólo los partidos de la Unión Nacional gastamos en la elección última?

El señor PRADENAS.— He dicho que condeno por igual estos actos, de cuarquier partido que se trate

Yo deseo que el señor Presidente aplique la vara de la justicia, como se dice, y pida al señor Diputado que dijo que un Diputado demócrata había recibido dinero del Partido Conservador, que se desmienta o que diga el nombre del Diputado.

El señor MARIN PINUER.— No hace muchos días. S. S. afirmó que había aquí varios Diputados que eran representantes de casas, Bancos y compañías extranjeras y que venían a defender los intereses de esas instituciones. Instado a dar el nombre de esos Diputados, se negó a hacerlo.

El señor PRADENAS.— S. S. está equivocado, y le puedo traer la versión taquigráfica de la sesión para que vea que no he dicho tal cosa. Yo dije que se sentaban en la Cámara, Diputados que recibían renta, que eran asalariados de empresas extranjeras, y esto lo sostengo.

El señor MARIN PINUER.— Pero se le pidió el nombre de esos Diputados, y S. S. no los nombró.

El señor PRADENAS.— Yo no dije que esos ciudadanos habían obrado mal, que hubieran pospuesto el interés nacional al de las compañías. De manera que esto es diferente.

El señor CRUZAT VICUÑA.— Y lo que yo he afirmado es que el Partido Demócrata ha recibido dinero para la elección de un Diputado que se sienta en esos bancos.

El señor PRADENAS.— Y yo digo que eso no es efectivo.

El señor CRUZAT VICUÑA.— ¿Está seguro S. S. de que eso no es efectivo?

El señor PRADENAS.— Lo que yo pido a S. S. es que diga el nombre del Diputado que recibió dinero.

El señor CRUZAT.— ¡Lo saben SS. SS.!

El señor CHANKS.— ¡Pero no pueden decir eso SS. SS.! Yo llamo la atención de la Mesa hacia esta afirmación injuriosa del H. D.

El señor CRUZAT.— Fué para una elección en que SS. SS. luchaban en contra de un candidato radical.

El señor RIVAS VICUÑA (Presidente). — La Mesa ha creído entender...

(Hablan varios Hs. Ds.)

El señor PRADENAS.— SS. SS. han manifestado que se había entregado dinero a un Diputado demócrata.

El señor CRUZAT.— No he dicho eso; no he dicho que el dinero haya sido entregado directamente a un Diputado demócrata, sino que se entregó ese dinero para la elección de un Diputado demócrata. Esto es lo que he dicho y lo que he querido manifestar, y lo que sostengo.

El señor DE LA VEGA.— ¿Para la elección del señor Paredes que iba en contra de un candidato radical?

El señor GUMUCIO.— Yo puedo manifestar a la Cámara que, como miembro de la Junta Ejecutiva del Partido Conservador, supe que se había pedido dinero para la elección del señor Paredes en Concepción, y supe que se había enviado ese dinero.

El señor CHANKS.— Como el señor Róbinson Paredes está ausente, creo que SS. SS., en este caso, no han sido deferentes, ni hidalgos, y que podían haber esperado la presencia del señor Paredes.

El señor MENA.— ¿Cómo es posible esto, cuando ustedes mismos han estado exigiendo el nombre de ese Diputado?

El señor CHANKS.— Es necesario aclarar esto y esperar la presencia del señor Paredes, quien, estoy seguro de ello, no se ha sentado en estos bancos cohechando conciencias. Y si SS. SS. se quisieron dar el gusto en Concepción de comprar algunos votos para un Diputado demócrata, es la única obra que ustedes podrían indicar con relación a nuestro partido.

El señor DE LA VEGA.— El señor Gumucio ha manifestado que tuvo conocimiento de que se envió dinero al candidato, pero no ha comprobado el hecho.

El señor VIDAL GARCES.— No pretendemos ofender al señor Paredes; y éste es un incidente que no tiene razón de ser.

El señor GUMUCIO.—Lo que yo he dicho es esto: que siendo yo miembro de la Junta Ejecutiva del Partido Conservador, tuve conocimiento de que se había pedido dinero para el Partido Demócrata para la elección complementaria del señor Paredes, y que supe que se había enviado. Eso fué lo que dije.

El señor DE LA VEGA.—S. S. dice que se envió dinero; pero eso no prueba el hecho.

El señor GUMUCIO.—Puedo agregar que eso ocurrió el año 18. Más detalles no puedo dar, porque yo no intervine personalmente.

El señor TIZZONI.—Todo esto está probando la conveniencia de que se nombre la comisión, porque ante ella se podrá probar con documentos las afirmaciones que se hagan. Mientras que aquí, forzosamente, sólo se puede oír el testimonio de personas que, bajo la fe de su palabra, atestiguan un hecho. Y si SS. SS. no hubiesen provocado esta situación y hubiesen aceptado este procedimiento, se habría avitado toda esta pérdida de tiempo. En la Comisión se habrían acelerado las cosas y mientras tanto el H. Sr. Pradenas pudo haber terminado sus observaciones; habría yo replicado brevemente, y obtenido el pronunciamiento de la Cámara, habríamos entrado a tratar de los asuntos de interés general que reclaman nuestra atención.

El señor CHANKS.—¿Así es que S. S. acepta que se postergue toda resolución de la H. C. sobre su elección?

El señor TIZZONI.—Permítame, H. D. Son dos cosas diferentes la elección informada—y en esto voy a rectificar al H. Sr. Pradenas—informada unánimemente por la Comisión de Elecciones de la H. C. y no por la mayoría, como S. S. afirmó, y con la declaración de que no había ningún reclamo de nulidad sobre la elección de Santiago, y declarándose más aún: que el Reglamento de la H. C. establece en su artículo 8.o ó 9.o—no recuerdo bien en cuál—fija una fecha precisa para informar; no se podía probar el cohecho denunciado por el señor Pradenas e informó favorablemente.

Decía que son dos cosas diferentes la afirmación que algunos Diputados del Partido Conservador han hecho de que SS. SS. han recibido dinero del Partido Conservador—en otras elecciones, no en ésta—y la calificación de esta elección. Y en cuanto a la primera, yo proponía que se nombrara una comisión, ahora o cuando se quiera; pero que se nombre, porque estoy interesado en que este asunto se esclarezca. En seguida que haga el H. Sr. Pradenas las observaciones que crea sobre mi elección.

Una vez que S. S. termine, yo le contestaré lo que crea conveniente, lo que, por lo demás, no va a ser talvez tan conveniente, porque hay cosas, hay detalles muy buenos, y yo no querría llegar a una conclusión que no estuviera ajustada a la verdad.

No sé si he sido bastante claro...

El señor PRADENAS.—Para mí ha sido una felicidad haber provocado este debate.

Resulta ahora que el H. Sr. Cruzat, que había dicho que un diputado demócrata había recibido dinero del Partido Conservador...

UN SEÑOR DIPUTADO.—Para su elección...

El señor PRADENAS.—Estrechado, ha manifestado ahora que no fué el diputado, sino el Partido Demócrata.

El señor CRUZAT VICUÑA.—He confirmado lo que quise expresar.

El señor PRADENAS.—Estrechado más el Partido Conservador, resulta que el señor Gumucio nos dice que él "había tenido conocimiento" de que el Partido Demócrata les había pedido dinero y de que ese dinero había sido enviado. Pero yo aseguro que el H. Sr. Gumucio no podrá afirmar en una forma rotunda que el Partido Conservador le envió dinero al Partido Demócrata y que el Partido Demócrata recibió esos fondos.

El señor MENA LARRAIN.—Eso no lo he dicho el señor Gumucio.

El señor GUMUCIO — De eso no se dió cuenta en la Junta Ejecutiva del Partido Conservador.

El señor PRADENAS.—Se dió cuenta en la Junta; pero S. S. no puede afirmar que el Partido Demócrata recibió dinero del Partido Conservador. ¿Con qué derecho, entonces, se lanza esa calumnia al Partido Demócrata, cuando S. S. dice únicamente que tiene conocimiento de que se envió el dinero; pero que no puede afirmar que el Partido Demócrata lo recibió?

El señor GUMUCIO.—Vuelvo a repetir lo que dije denantes: yo estoy recordando hechos que ocurrieron en el año 18. Ahora, si lo quiere S. S., haré averiguaciones y traeré los datos que logre reunir.

El señor PRADENAS.— De manera que S. S. tiene todavía que hacer averiguaciones.

El señor GUMUCIO.— ¿Cómo se le ocurre a S. S. que yo iba a saber que se iba a tratar ahora de estas cosas para haber andado con la documentación en el bolsillo.

El señor PRADENAS.— Lo que a mí no me se me puede ocurrir es que un diputado antiguo como el señor Gumucio, pueda traer aquí estas cosas para enlodar el nombre del señor Paredes, por simples presunciones.

El señor GUMUCIO.— He dicho solamente que tuve conocimiento del hecho indicado, por lo que se trató en la Junta.

El señor PRADENAS. —La declaración de S. S. me confirma en mi opinión.

S. S. repite que ha sabido, que ha tenido conocimiento, pero S. S. no dice: "Se mandó tanto dinero a tal persona, y esa persona lo recibió". Esas serían pruebas.

El señor GUMUCIO.—He dicho que tuve conocimiento de que se mandó dinero.

El señor PRADENAS.— Pero S. S. no sabe a quién se mandó el dinero.

No veo, entonces, cómo se puede traer, para enlodarlo, el nombre de Róbinson Paredes, indicando como que recibió dinero para la campaña electoral.

Los H.s Ds. conservadores han procedido esta vez con ligereza y en una forma que puede calificarse de bien poco noble.

El señor CRUZAT VICUÑA.— Fueron las reiteradas exigencias de Ss. Ss. las que nos obligaron a aludir a la elección de Concepción.

El señor GUMUCIO. —Por otra parte se dió ese nombre cuando Ss. Ss. insistieron por quinta o sexta vez en que se diera.

El señor PRADENAS. —¡Porque creímos que S. S. iba a decir que el diputado tal recibió tal suma, entregada por tal persona y en tal fecha.

A S. S. que es abogado le preguntaría yo si lo que se ha dicho sobre esto constituye una prueba.

El señor TIZZONI.—Voy a contestar una pregunta que hacía el H. D.

El H. señor Gumucio ha dicho que está dispuesto a puntualizar en la comisión todas estas materias, todas las afirmaciones que se han hecho aquí, en esto va consistir la labor de la comisión.

Habría obrado mal el señor Gumucio, si se hubiera negado a ir a puntualizar a la comisión estas afirmaciones.

Pero si él dice que está dispuesto a hacer eso, no son fundados los cargos del H. D. por Lautaro.

El señor PRADENAS.—Y mientras se reune la Comisión y expide su fallo, fallo que puede durar dos, tres o seis meses, va estar en la picota pública el nombre de nuestro correligionario el diputado por Concepción, porque Ss. Ss. le han echado lodo encima injustamente.

Ss. Ss. le han hecho un cargo que no pueden comprobar.

El señor MENA.— S. S. parte de una base falsa.

El señor GUMUCIO.— No creo que se haya formulado un cargo para el señor Paredes, en ninguna forma.

El señor PRADENAS.— Con el mismo derecho con que los Hs. Ds. conservadores han manifestado que el H. D. señor Paredes ha recibido dinero de sus manos para la campaña

El señor TIZZONI.— No se ha dicho eso.

El señor PRADENAS.—...podría decir yo que alguno de Ss. Ss. ha recibido dinero de tal parte, podría yo lanzarle tal insulto al señor Gumucio. Pero yo no haría nunca eso. Sin embargo, el H. D. señor Cruzat Vicuña, que nos odia profundamente....

El señor CRUZAT VICUÑA. —Está equivocado S. S. al hacer semejante afirmación.

El señor PRADENAS. —... no ha tenido empacho en lanzarnos tamaña ofensa.

El señor TIZZONI.—Quiere permitirme, señor Presidente.

El señor RUIZ.— Yo he pedido la palabra, señor Presidente.

Como lo dije hace algunos momentos, no conviene que la pasión tome en los debates más parte que la que correspondería a la razón.

Un Señor DIPUTADO.— ¡Claro!

El señor PRADENAS. —¡Claro!

El señor RUIZ.— Digo que la pasión no es buena consejera y que muchas veces perturba el criterio y hace ver enemigos donde suele haber sólo amigos, y hasta zorzales, como me dice un honorable colega.

Un señor DIPUTADO.— Así ocurre en muchos casos.

El señor RUIZ. — Lo que en definitiva resulta cierto, si no he entendido mal, es lo que dijo el señor Gumucio. S. S. decía: "Cuando yo fuí miembro de la Junta Ejecutiva del Partido Conservador, tuve conocimiento de que se había enviado dinero para la elección del señor Paredes. ¿Y qué significa esto? ¿Qué significa que el señor Gumucio haya dicho o afirmado de alguna manera que se envió dinero al Partido Demócrata para estos efectos?"

Lo que hay es lo siguiente, según entiendo: que al Partido Demócrata ayudó, según me parece, en esa ocasión, por razones políticas respetables, a un miembro del Partido Demócrata.

El señor SERRANO. — En contra del señor Lamas.

El señor RUIZ. — Y si el Partido Conservador ha enviado dinero, lo ha hecho, seguramente, con el propósito de mover a sus huestes, en apoyo de su candidato. Pero eso no significa que se haya enviado dinero al Partido Demócrata ni al señor Paredes, a quien no puede tacharse de haber recibido dinero que no tenía por qué recibir. Estas son cuestiones internas del Partido Conservador; se trata sólo del envío del dinero necesario para mover a los electores de ese partido; pero en ningún caso ese dinero ha sido entregado al Partido Demócrata ni a ninguno de sus miembros.

Siendo las cosas así, no creo que debamos dar mayor extensión a esta discusión. Tal vez las palabras de algunos de los Hs colegas de los bancos del frente fueron demasiado vivas, tal vez induzcan a error, tal vez en el apresuramiento de la pasión no se logró precisar bien los términos que se emplearon.

Así se explica la situación, resulta que, en buenas cuentas, el señor Paredes no ha tenido nada que ver con esta cuestión y que el envío de los fondos ha sido, seguramente, de la Junta Ejecutiva del Partido Conservador a sus corresponsales políticos, digamos, de aquella provincia, para los efectos de que ellos en su régimen interno movieran a sus correligionarios y prestaran la ayuda que estaban obligados a prestar al candidato demócrata.

Por lo demás, lo mejor, señor Presidente, es que nos concretemos al debate y terminemos la cuestión.

El señor RIVAS VICUÑA (Presidente). — Está con la palabra el H. señor Pradenas.

El señor SERRANO. — Pero puede usar de la palabra el H. señor Pradenas y nadie más: si se pone al señor Presidente en situación de no poder dirigir el debate, correspondería suspender la sesión, en conformidad al Reglamento.

El señor URZUA. — Permítame una palabra, señor Presidente.

El señor SERRANO. — Yo me opongo...

El señor PRADENAS. — Voy a ser lo más breve posible, para que el señor Urzúa pueda usar de la palabra.

El señor URZUA. — El H. señor Ruiz ha dicho que la pasión muchas veces es hasta cierto punto, ciega, y naturalmente que esto hace mal efecto en la H. C. Ha tenido mucha razón el H. D. Por eso es que en los bancos conservadores se dijo con toda naturalidad: "claro" y... ¡claro! dijimos nosotros también.

Si hubiéramos sido nosotros los que a SS. SS. hubiéramos formulado el grave cargo que se ha hecho en estos momentos...

El señor GARCES GANA. — Pero si lo ha explicado admirablemente el H. D. por La Laja.

El señor PRADENAS. — Si nosotros hubiéramos afirmado, por ejemplo, que un H. D. conservador que era periodista recibió una suma gruesa de dinero para una campaña electoral, y hubiéramos dado el nombre y lo hubiéramos puesto a la expectación pública...

El señor GUMUCIO. — Y si S. S. hubiera dicho que ese periodista era Rafael Gumucio, S. S. habría dicho una verdad, porque efectivamente he recibido dinero para dirigir una campaña electoral.

El señor CRUZAT VICUÑA. — Pero ha dicho S. S. que el candidato a senador por Maule ha andado con medio millón de pesos recorriendo la provincia; y las dos son afirmaciones iguales.

El señor PRADENAS. — Pero S. S. también ha podido imponerse que diciendo yo que en la lucha senatorial por Maule el candidato conservador ha ido con sus maletas llenas de plata, no lo he nombrado. El nombre del señor Silva Cortés no ha sido lanzado por mí; yo no lo he nombrado.

El señor CRUZAT VICUÑA. —Y, ¿cuál es el senador por Maule, H. D.?

El señor PRADENAS.—Ahora es el señor Silva Cortés; me obligan a decirlo Ss. Ss.

El señor RUIZ.—Antes era el señor Besa.

El señor PRADENAS.—Yo quiero dejar en claro, antes de entrar de nuevo a la materia de este debate, lo siguiente: "Que el honorable señor Cruzat Vicuña afirmó que un Diputado demócrata había recibido dinero del Partido Conservador.

El señor CRUZAT VICUÑA.—No, señor; no he afirmado eso...

El señor PRADENAS.—Permítame S. S. El honorable señor Vidal Garcés afirmó también que el Partido Demócrata había recibido dinero del Partido Conservador, y estrechados para que hicieran sus cargos en forma, como decía hace un momento, para que formularan cargos concretos, el honorable señor Gumucio nos dijo que él había tenido conocimiento de que se enviaron esos fondos.

Preguntado por nosotros el señor Gumucio sobre si sabía quién había recibido el dinero y si ésto había llegado a poder del destinatario, nos salió con la misma cantinela: "que él había tenido conocimento del hecho".

Quedamos, pues, en que S. S. había tenido conocimiento de que se había enviado ese dinero para la lucha de Concepción, y en que S. S. no puede asegurar que ese dinero fué pedido o recibido por el Partido Demócrata.

El señor MENA.—¿Contra quiénes era el dinero?

El señor PRADENAS.—Yo creo más bien que los correligionarios de Ss. S.s han sido los que han pedido ese dinero.

El señor YRARRAZAVAL (don Miguel Luis).—La lucha estaba trabada entre demócratas y radicales.

El señor PRADENAS.—Nosotros podemos asegurar que el Partido Conservador estaba empeñado en apoyar al señor Paredes, y es probable entonces que haya hecho eso desinteresadamente.

El señor VIDAL GARCES.—La lucha se entabló en Penco, y allí sólo hay radicales y demócratas.

Recuerdo que el señor Serrano, aquí presente, se quejaba tanto del dinero como del garrote, que eran las dos armas que entonces se usaban.

El señor PRADENAS. — Yo creo que se quejaba más del garrote.

El señor SERRANO.—¿S. S. estuvo en la elección de Penco?

El señor PRADENAS.—Sí, honorable colega.

El señor NAVARRETE.—Yo también estuve allá.

El señor PRADENAS.—Yo puedo asegurar a la H. C. que nosotros no compramos ningún elector en Penco; puede sí que haya habido algunos garrotazos; pero, vuelvo a repetir, ni una sola conciencia fué prostituída por los demócratas que luchamos en esa elección.

El señor CRUZAT VICUÑA.—Entonces hubo garrotazos.

El señor PRADENAS.—Sí, pero no compramos ninguna conciencia...

El señor SERRANO.—El dinero que fué de Santiago estará ganando intereses entonces...

El señor DE LA VEGA. — ¿Quién mandó dinero...?

El señor SERRANO.—La Cámara ha oído algo al respecto...

El señor PRADENAS.—Nosotros no hemos tenido conocimiento de que se haya enviado dinero.

El señor CRUZAT VICUÑA.—Se está enredando la cuestión...

El señor PRADENAS.—¿Cómo dice S. S.?

El señor CRUZAT VICUÑA.—Se está haciendo muy difícil aclarar la cuestión para Ss. Ss.

El señor PRADENAS.—De nuestros compañeros fuimos 200 a 300 a pie a Penco, desde Talcahuano, para no gastar en tren, a fin de no exigir ningún centavo al candidato. De nuestros bolsillos reunimos, centavo a centavo, unos 500 pesos para mandarlos a Concepción como contribución a los gastos generales de la elección.

Nosotros pagamos nuestro almuerzo, el valor de las hojas de propaganda; todo salió de nuestro bolsillo.

Yo era Director del diario "El Adelanto" de Talcahuano, y en nuestra imprenta se imprimieron varios miles de volantes. Y todo eso no le costó un sólo centavo al honorable señor Paredes. Lo único que hubo en la lucha de Penco fué un entusiasmo viril, el que acostumbra desplegar la altiva provincia de Concepción en estas luchas cívicas. Hubo garrotazos; combatimos el cohecho con denuedo y entusiasmo. En realidad, a nuestros amigos radicales no les dejamos comprar electores.

El señor LARRAIN (don Jaime). — ¿El Partido Radical también compraba votos?

El señor PRADENAS.—Compraba votos. ¡Qué le va a hacer S. S.!

El señor DURAN. — El Partido Radical compra votos eventualmente, mientras que el Partido Conservador los compra siempre.

El señor MENA LARRAIN.—¡Muy bonita la figura!...

Le felicito a S. S. por el distingo...

El señor PRADENAS.—De manera que no se puede decir que los Ds. demócratas hayan recibido dinero del Partido Conservador.

Estoy seguro de que el Partido Demócrata no ha recibido un sólo centavo del Partido Conservador.

Voy a terminar mis observaciones aceptando que se nombre una Comisión para que inicie una investigación amplia, primero, sobre si es efectivo que se envió dinero al candidato demócrata señor Paredes, y segundo, sobre si ha existido o no el cohecho condenado por la Ley de Elecciones, en la última elección del 11 de Junio verificada en Santiago.

Si el señor Presidente quisiera nombrarla desde luego, se lo agradecería.

El señor RIVAS VICUÑA (Presidente).—La Mesa designará oportunamente la Comisión.

El señor PRADENAS.—Yo solamente le hago un ruego al señor Presidente.

El señor DURAN. — ¿Hubo acuerdo para nombrar la Comisión, señor Presidente?

El señor PRADENAS.—Si todos los partidos están de acuerdo, no debe demorarse el nombramiento de esa Comisión.

Debe considerarse que nosotros tenemos un compañero en tela de juicio, sobre quien recaen acusaciones de los bancos conservadores, y tenemos el derecho de exigir que se nombre la Comisión para que se aclare este punto.

El señor RIVAS VICUÑA (Presidente).—La Mesa nombrará oportunamente la Comisión.

El señor PRADENAS.—Yo insisto en pedir que la Comisión se nombre a la brevedad posible. Voy ahora a continuar refiriéndome a la campaña electoral de Santiago.

El señor GUERRA.—Yo quiero dejar constancia que no he oído ninguna imputación en contra del señor Paredes.

El señor LOIS.—En la versión de la prensa se verá eso.

El señor PRADENAS.—Esto es lo que se hace siempre en la Cámara. Resulta que se lanza un

Desde mañana Lunes y por los días restantes de la semana seguirán las Grandes Liquidaciones en **"LA ADUANA"** Bandera 770 ENTRE ROSAS Y SAN PABLO

LLEGARON NUEVOS LOTES DE MERCADERIAS REZAGADAS EN ADUANA QUE SE LIQUIDARAN CON GRAN REBAJA DE PRECIOS

GENEROS DE LANA

GAMUZA fina, colores gran moda, 140 ctms. de ancho, el metro	$	19.80
LANA inglesa fantasía, 130 ctms. de ancho, el metro.. ..	$	13.50
GABARDINA muy fina, 130 ctms. de ancho, el metro.. ..	$	23.50
GABARDINA calidad extra, 145 ctms. de ancho, el metro..	$	29.50
GABARDINA lista superior, 130 ctms. de ancho, el metro..	$	28.50
GABARDINA pura lana, 120 ctms. de ancho, el metro.. ..	$	15.50
GENEROS de lana, lindos colores, en 140 ctms. de ancho, el metro..	$	12.80
CHEVIOT negro, muy negro, 110 ctms. de ancho, el metro..	$	11.50
PAÑO Sedán negro, 110 ctms. de ancho, el metro..	$	11.80
SARGAS de lana, a 6, 8, 10, 12 y..	$	15.00

CREAS PARA SABANAS

CREA inglesa muy recomendable, en 140 ctms. de ancho, el metro..	$	3.50
CREA Grano de Pólvora, 150 ctms. de ancho, el metro..	$	4.80
CREA Pirámide, gruesa, 170 ctms. de ancho, el metro..	$	6.00
CREA Holandesa, medio hilo, 150 ctms. de anrho, el metro..	$	6.80
CREA Escocesa, medio hilo, 180 ctms. de ancho, el metro..	$	7.50
CREA Grano de Pólvora, 200 ctms. de ancho, el metro..	$	8.00
CREA muy gruesa, 230 ctms. de ancho, el metro..	$	8.50
CREA cruda en 140 ctms. de ancho, el metro..	$	4.70
CREA cruda, en 150 ctms. de ancho, el metro..	$	5.50
CREA cruda, superior, 160 ctms. de ancho, el metro..	$	5.80
CREA cruda, especial, 165 ctms. de ancho, el metro..	$	6.00
CREA cruda extra, 185 ctms. de ancho, el metro..	$	7.20
CREA cruda, medio hilo, 200 ctms. de ancho, el metro..	$	8.50

GRAN RECLAME

LIENZO inglés lavado, pieza de 40 yardas, $ 38, el metro..	$	1.10
LIENZO inglés grueso, pieza de 40 yardas, $ 39, el metro..	$	1.20
LIENZO lavado, muy fino, pieza de 40 yardas, $ 54, el metro.	$	1.50
LIENZO Gitana, grueso, pieza de 40 yardas, $ 58, el metro.	$	1.60
LIENZO Jugadores, buena clase, pieza de 40 yds. $ 60, el metro	$	1.80
LIENZO Tentadora, muy grueso, pieza de 40 yardas, $ 70, el metro..	$	2.00
LIENZO Cóndor de Chile, superior, pieza de 40 yardas, $ 90, el metro..	$	2.50
LIENZO XXXX extra fino, pieza de 40 yardas, $ 94, el metro..	$	2.70
TOCUYO lavado, pieza de 40 yardas, $ 40, el metro..	$	1.20
TOCUYO para sábanas, de 90 ctms. de ancho, pieza de 40 yardas, $ 65, el metro..	$	1.80
TOCUYO Osnaburgo, especial para repasadores, pieza de 40 yardas, $ 52, el metro..	$	1.50

FRAZADAS DE ALGODON

Llegó nueva partida. Realizamos una clase muy recomendable, buen tamaño, al bajo precio, cada una, de..

Llegó nueva partida. Realizamos una clase muy recomendable, buen tamaño, al bajo precio, cada una, de..	$	6.00
FRAZADA de algodón más gruesa..	$	6.80
FRAZADA de algodón más grande..	$	8.00
FRAZADA de algodón muy gruesa y grande..	$	12.50

FRAZADAS DE LANA

FRAZADAS de lana para una plaza, cada una..	$	30.00
FRAZADAS de lana, para plaza y media, cada una..	$	38.00
FRAZADAS de lana, para dos plazas, cada una..	$	40.00
FRAZADAS de los Pirineos, lo más fino, cada una..	$	58.50

MUY IMPORTANTE: $ 2.80 la docena y $ 0.30 cada pastilla. A este ínfimo precio y como obsequio a la clientela que nos visite durante la próxima semana, realizaremos una importante partida de un exquisito y perfumado Jabón de Tocador que garantizamos importado. Recomendamos a las señoras antes de hacer sus compras consulten precios en "La Aduana".

BANDERA 770, CASI ESQUINA DE SAN PABLO

concepto hiriente en contra de un D.; el Presidente pide que se retire la palabra, y entonces se dice: retiro la palabra, pero mantengo el concepto. Ahora es posible que se diga que no se han lanzado expresiones en contra del señor Paredes. Pero lo cierto es que en la conciencia de la Cámara está el hecho de que esa acusación se lanzó en forma clara y concisa; el señor Cruzat Vicuña manifestó que un Diputado demócrata había recibido dinero del Partido Conservador.

Continúo. El Partido Conservador en la última elección reclutó todos los agentes electorales que trabajan especialmente en épocas de elecciones, para comprar a esa parte infeliz de nuestro pueblo que no tiene la cultura suficiente para resistir la presión de los de arriba o la tentación del dinero con que se les va a prostituir sus conciencias. Para esto no tengo más que referirme a un formulario que hice leer hace algunas sesiones en esta Cámara. Es un formulario impreso con cuadros perfectamente distribuídos en que se dice más o menos: "Nombre del acarreador". Acarreador es el que lleva al carnero. "Nombre del gancho". Gancho es el que va haciendo gancho. Y finalmente, a un lado, en la última línea, se dice: "Precio".

¿Para qué figura esta palabra precio?

Para fijar el monto del dinero con que se iba a comprar al infeliz. Y fuera de ese documento, existe lo que he dicho hace un momento: hemos sorprendido con el Presidente del Comité Electoral Radical, señor Mesa, a una Secretaría ejerciendo desenfrenadamente el cohecho. Era una Secretaría abierta también con el nombre del ciudadano Manuel Hidalgo, quien, por la prensa, ha negado terminantemente haber celebrado algún compromiso político con el H. señor Tizzoni, a quien dice, ni siquiera tenía el honor de conocerlo. De modo que es efectivo que hubo venta y compra de votos en forma descarada.

Hubimos de imponernos, señor Presidente, para que los que estaban ahí desprestigiando el nombre de Manuel Hidalgo, desprestigiando y corrompiendo a nuestro pueblo, cerraran las puertas de ese negocio de la política.

Y en un reducido recorrido que hicimos por todos los sectores en que se estaba librando la batalla electoral, pudimos comprobar, con pena, que los chocloнes abiertos por el Partido Conservador estaban llenos de individuos que iban, no a presentarse voluntariamente para ir a votar por el candidato que representaba sus ideales y tendencias, sino a recibir la paga ofrecida por los representantes del Partido Conservador.

Y esto no es una cosa nueva en el país. Por desgracia, todas nuestras elecciones tienen ese vicio: la enorme mayoría de los que se llaman representantes del pueblo, han comprado su sillón parlamentario con cuotas que varían de 20 mil a 200 mil pesos; muy pocos son los que están en esta H. C. sin haber comprado votos. Los conservadores, especialmente, como que son los que disponen de más dinero, son también los que con más asiduidad, van en las épocas eleccionarias comprando los votos a los electores.

Ellos son también los que tienen grandes extensiones de tierras, los dueños de enormes latifundios, donde disponen de la gleba sumisa y obediente de esas tierras, de los mismos que explotan durante varios años, pagándoles un salario que significa para ellos el hambre y la eterna sumisión, y que no les alcanza siquiera para comer y andar vestidos como seres humanos.

Pues bien, en épocas electorales, traen a esos, que son sus inquilinos, en verdaderas manadas, al cuidado de los mayordomos, y los llevan a sus chocloнes o a sus secretarías; y después de embrutecerlos por medio del alcohol y de corromperlos con el vino y el aguardiente, los mandan a las mesas electorales, dándoles una mísera remuneración de cinco o diez pesos por el voto. Casi todos los representantes de ese Partido, en ambas ramas del Congreso, son elegidos en esa forma. Pero no diré que sólo aquí han llegado representantes del pueblo en esa forma.

Son innumerables. Si un día hubiéramos de hablar claro, si un día poniéndose la mano en el corazón todos los Diputados y todos los Senadores expresaran al país con claridad su pensamiento e indicaran los medios cómo han llegado al Congreso a legislar en bien del pueblo, tendrían que señalarse sumas fabulosas gastadas en las campañas electorales, en las que no se han presentado ni programas de partidos, ni doctrinas de candidatos, sino simplemente el oro corruptor, el oro que ha ido a prostituir las conciencias de nuestros conciudadanos! ¡Porque protestamos del cohecho, porque combatimos en forma enérgica este vicio, porque queremos que nuestro pueblo comprenda al fin y al cabo sus deberes en las épocas eleccionarias, se ha querido lanzar sobre nosotros una mancha de lodo!

Yo, señor Presidente, recojo el guante, y quisiera que esta comisión que va a nombrar S. S., que ya está acordado nombrar, ampliara sus investigaciones hasta la elección de todos y cada uno de los miembros de esta H. C., para que esa comisión nos dijera si en verdad a todos nos ha elegido el pueblo o si a muchos los han elegido sus talegas repletas de oro. Sería una obra magnífica de depuración, eso sería dar cumplimiento a nuestra ley. Un artículo de la Ley Electoral castiga al cohechado con la pena de prisión y al cohechador con igual pena.

Aquí, un colega me pasa la ley. El artículo 139 de esa ley, dice lo siguiente:

"La persona que fuere sorprendida infraganti comprando sufragios, solicitando votos por paga, dádiva o promesa de dinero u otra recompensa, o cohechando en cualquiera forma a un elector, sufrirá la pena de prisión en su grado máximum, conmutable en multa, a razón de veinte pesos por cada día de prisión."

Y el artículo 140 agrega:

"El elector que se presentare a votar con sobre cerrado afuera del recinto de la mesa, y el que intentare vigilar al ciudadano en el pupitre en el momento de escoger cédula o de colocarla en el sobre, será penado con prisión en sus grados mínimum a medio, conmutable en multa a razón de cinco pesos por cada día de prisión."

El señor RECABAREN.—Compañero, usted olvida que ya no hay cohecho. Ahora se les da una gratificación a los electores.

El señor PRADENAS.—Señor Presidente, nosotros, que creemos que se hacen las leyes para ser cumplidas, teníamos profunda fe en que no sólo el pueblo iba a impedir que se consumara el delito del cohecho, sino que creíamos que la sautoridades, el Gobierno y sus representantes tenían la obligación de impedir que se atentara contra las leyes del país.

Sin embargo, en la campaña electoral del 11 del presente, triste es decirlo, la fuerza pública, amparó ampliamente a los cohechados y a los cohechadores. Yo no sé cuál es la misión de la fuerza pública; pero entiendo que es para resguardar el orden público y hacer respetar las leyes del país. Pues bien, nosotros en esta ocasión señalamos a innumerables individuos cohechados y cohechadores, a quienes se les podía decir que por medio del dinero habían obtenido sufragios para un candidato determinado. Fueron denunciados esos individuos; pero las autoridades, los representantes del Ejecutivo se negaron a detener a esos individuos y llevarlos a la prisión, como era su deber.

A este respecto, tenemos que hacer también una protesta contra esas autoridades que, en vez de perseguir ese día a los que estaban violando abiertamente la Ley Electoral, persiguieron, con brutalidad muchas veces, a los que estaban luchando por que se cumpliera la Ley Electoral.

Indudablemente que en este país, cuando el Partido Conservador está empeñado en una lucha electoral y está la Alianza Liberal en el Poder, el Partido Conservador, en muchas ocasiones ha podido tener la seguridad de que la fuerza pública lo amparará no sólo en sus derechos, sino también en todas sus transgresiones a ley.

Porque en realidad de verdad, el Gobierno de la República, el Parlamento de este país, ha sido un Gobierno que podríamos llamar **familiar**; casi todos los gobernantes de esta República, con muy raras excepciones, los Presidentes y Ministros de Estado han sido parientes unos de otros: primos hermanos o cuñados o concuñados, sobrinos, etc.

De manera que aquí no han podido hacerse cumplir las leyes, tal como está determinado por el Congreso Nacional, porque los intereses creados de círculo, los intereses políticos, y en algunas ocasiones, los intereses de familia, lo impiden.

En la última campaña electoral se ha demostrado esto. El Partido Demócrata creyó contar con la amplia imparcialidad de las autoridades, creyó que éstas, en cumplimiento de la ley, impedirían que se transgredieran las leyes del país, con la compra de votos. Desgraciadamente no fué así; a la vista y paciencia de los representantes del Ejecutivo, se compraban los votos, y en todas partes, donde recurríamos a la autoridad pública para que hiciera respetar las leyes del país y nuestros derechos, encontramos cuando no las cargas de caballería, los sables desenvainados y las culatas de las carabinas sobre nuestros compañeros. No encontramos justicia en parte alguna. Y es bien lamentable que el Gobierno de este país en esta época y después de sus promesas de amplia garantía electoral para todos, haya podido amparar, en la forma en que lo hizo, a uno de los dos bandos en lucha. No era suficiente que el oro desparramado a manos llenas invadiera la capital de la República, explotando la concupiscencia de numerosos ciudadanos que, debido a la miseria en que se hallan, recurren a este medio para tener un momento menos triste; no era suficiente que la corrupción invadiera todos los campos en la lucha electoral; era necesario también que la autoridad pública dejara caer el enorme peso de la fuerza de que dispone sobre los que estaban luchando contra el dinero con que se corrompían las conciencias de nuestros conciudadanos!

Nosotros no esperamos que la Cámara pueda revocar el informe de la Comisión; no esperamos que se anulen los poderes que ha traído el señor Tizzoni a este recinto; pero, sí, queremos que el pueblo de la República sepa que esta derrota de la democracia en Santiago se ha debido única y exclusivamente al cohecho desenfrenado. Porque el Partido Conservador reunió una suma considerable de dinero para combatir con él nuestros ideales. Queremos que el país sepa también que en la última lucha electoral el Partido Demócrata no tuvo las garantías que tenía derecho a esperar y que sus intereses y derechos no fueron resguardados en todo momento por los que estaban encargados de hacerlo.

Voy a terminar, señor Presidente, a fin de que pueda hablar mi distinguido colega, el señor Tizzoni, pidiendo que a la brevedad posible se nombre una comisión investigadora que averigüe si efectivamente se envió dinero a Concepción y si el señor Tizzoni compró su elección y su banco de Diputado en el Parlamento!

El señor RIVAS VICUÑA (Presidente).— Como ha terminado la hora, se levanta la sesión.

—Se levantó la sesión.

DOCUMENTOS PARLAMENTARIOS

Moción del señor Diputado don Pedro Mena L., sobre colonización con ciudadanos chilenos, de cien mil hectáreas de terrenos fiscales en la Provincia de Cautín

Honorable Cámara:

Una de las obras que deben preocupar de preferencia al legislador, es la de colonizar con nacionales nuestros dilatados terrenos del sur, resolviendo, así, dos problemas de vital importancia para nuestro futuro desarrollo económico y social: entregar al cultivo fecundo, tierras sin aprovechamiento ninguno y formar núcleos de pequeños propietarios, garantía de tranquilidad y paz social.

Estas consideraciones han inducido al Diputado firmante a presentar a la H. Cámara el presente proyecto de ley, en que se consultan las disposiciones necesarias para hacer efectivos los anhelos expuestos en una escala pequeña aún, pero que, con el tiempo, pueda servir de base para un mayor desarrollo, según sean sus resultados, que habrán de corresponder, sin duda, a las expectativas cifradas.

El Fisco posee en la provincia de Cautín un lote de terrenos con una extensión aproximada de 160,000 hectáreas que ha quedado sobrante de la concesión Silva Rivas. Estos terrenos tienen inmejorables condiciones para el cultivo y se prestan para ser subdivididos en pequeños lotes de cien ó más hectáreas.

En el proyecto sólo se consulta la división de cien mil hectáreas en mil lotes de cien hectáreas, que serían entregados a los colonos que cumplieran con los requisitos y condiciones establecidos en la ley.

En cuanto al aspecto financiero del proyecto no presentan tampoco dificultades insubsanables.

Se establece que el total de los terrenos será hipotecado hasta un 50 por ciento de su valor de tasación, con el objeto de destinar la suma así obtenida a repartirla por iguales partes entre los poseedores de los mil lotes de terrenos, con el fin de permitirles la compra de los animales y enseres necesarios para la iniciación de los trabajos.

La institución que facilitará los fondos, que en este caso sería la Caja Hipotecaria, quedaría perfectamente garantida no sólo con los terrenos, sino que también con el mayor precio que obtendrán una vez entregados al cultivo.

Igualmente, se establece en el proyecto la obligación para los colonos de constituirse en Asociación o Sindicato Agrícola, previa aprobación de sus estatutos por el Presidente de la República.

Con esta medida se facilita enormemente la compra de elementos de cultivo para los colonos y el pago de la obligación hipotecaria a que quedan sometidos los terrenos.

Como los terrenos no entrarán inmediatamente a producir, se exima a los colonos del pago del servicio de la deuda durante los tres primeros años, haciendo este servicio el Fisco por su cuenta, y debiendo los colonos reembolzarle la suma gastada en veinticinco anualidades.

También se establece en el proyecto que el valor de las contribuciones Fiscales y Municipales que deben pagar los ocupante de los terrenos será destinado durante los cinco primeros años a la construcción de vías de comunicación en los mismos terrenos.

En el Reglamento que deberá dictar el Presidente de la República se podrían consultar todas las medidas necesarias para resguardar tanto los intereses fiscales como los de los futuros ocupantes.

El proyecto de ley, dice así:

PROYECTO DE LEY:

Artículo 1.o Se autoriza al Presidente de la República para que proceda a colonizar con ciudadanos chilenos los terrenos sobrantes de la concesión Silva Rivas ubicados en el departamento de Temuco de la provincia de Cautín, en una extensión de cien mil hectáreas.

Artículo 2.o La oficina de Mensuras de Tierras en el plazo de seis meses contados desde la fecha de la promulgación de la presente ley, presentará al Gobierno un plano con la hijuelación completa ,a lo menos del 50 por ciento de los terrenos divididos en hijuelas de cabida de cien hectáras cada una.

Artículo 3.o Para optar a ser colonos de estos terrenos, se deberán reunir los siguientes requisitos:

a) Ser ciudadano chileno.

b) Haber hecho el servicio militar;

c) Ser casado;

d) No tener menos de 21 años y no más de 50 años;

e) Haber trabajado más de tres años en la Agricultura;

f) No tener enfermedad que físicamente le impida dedicarse con contracción a las labores agrícolas; e

i) Poseer un capital inicial de dos mil pesos a lo menos. No obstante lo dispuesto en la letra e), el Gobierno preferirá a las personas que hayan servido por más de cinco años en el Ejército, Marina, en las policías de la República o en otras reparticiones públicas, siempre que acrediten su buena conducta en el desempeño de sus funciones.

Artículo 4.o El Estado, por intermedio de la Caja de Crédito Hipotecario, otorgará a los colonos un préstamo hasta por el 50 o|o del valor total de los terrenos, en bonos que ganen un 8% de interés anual con medio por ciento de amortización, también anual, para la adquisición de semillas, animales y útiles de labranza indispensables para la explotación de los terrenos.

La Caja no cobrará comisión alguna por las diligencias que demande la colocación de este préstamo ni por los demás que se requieran.

Artículo 5.o Para poder gozar de los beneficios del artículo anterior, los colonos deben organizar previamente en "Sindicato o Asociación Agrícola", cuyos estatutos deberán ser sometidos a la aprobación del Presidente de la República.

Artículo 6.o El servicio de la deuda a que se refiere el artículo 4.o lo efectuará el Estado durante los tres primeros años y el Sindicato o Asociación Agrícola reembolzará al Estado en 25 anualidades las cantidades desembolzadas por éste.

Artículo 7.o Durante los primeros cinco años los colonos quedan obligados a invertir en la construcción de caminos, una cantidad igual a la que les correspondería pagar en contribuciones fiscales, municipales, de las cuales quedarán exentas por igual tiempo.

Artículo 8.o S. E. el Presidente de la República dictará un reglamento para la ejecución de las disposiciones de esta ley, y que contendrá, principalmente:

a) Bases del contrato;

b) Causales de resolución.— **Pedro Mena L.**

El movimiento de los profesores primarios

EL LUNES SUSPENDERAN SUS TAREAS

El Inspector General de Educación ordena a los Visitadores que hagan mañana una visita de inspección a todas las escuelas

El Gobierno cree poder cancelarles sus sueldos en el curso de la presente semana

Los profesores celebran ayer una gran asamblea, que se repetirá en la mañana de hoy

Breve entrevista con el Ministro de Hacienda, señor don Samuel Claro Lastarria

El público ha seguido con el más vivo interés el movimiento iniciado por los empleados públicos, y sobre todo los profesores de Instrucción Primaria, para pedir al Gobierno el pago de sus últimos meses de servicios, y que ha terminado en un acuerdo para suspender sus tareas mañana Lunes.

Se recordará que a fines de la semana pasada, después del gran Comicio celebrado en la Alameda de las Delicias por los empleados públicos y con la adhesión de las colectividades obreras y estudiantiles, se dió de plazo a los Poderes Públicos la semana que termina para que se arbitrasen los medios necesarios salven de la indigencia a los empleados de la Administración Pública.

La semana ha terminado y aún cuando se han hecho estas gestiones no ha sido posible obtener los fondos que son necesarios para pagarles sus sueldos de los últimos tres meses.

Los profesores de Instrucción Primaria celebraron una asamblea, acordando una vez más suspender sus labores mañan Lunes, considerando que su estado de pobreza no les permite continuar atendiendo con dignidad sus funciones.

CON EL INSPECTOR GENERAL DE EDUCACION

Con el fin de proporcionar amplios detalles a nuestros lectores sobre este movimiento de los maestros primarios y conocer la opinión de las altas esferas de educación, interrogamos ayer al Inspector General interino, sobre la actitud que asumiría la Inspección.

El señor Inspector nos manifestó que en presencia de la situación que se iba a producir sólo había ordenado a los Visitadores que mañana Lunes practiquen una visita a todas las escuelas de la capital para imponerse si los profesores se hallan o no en sus puestos.

EL ACTA OFICIAL DE LA ASAMBLEA DE AYER

Iniciada la sesión, la masa del Comité Unico dió cuenta de las adhesiones recibidas, y publicadas ayer, a las que podemos agregar las de San Javier, Constitución, Iquique y varias otras ciudades de importancia, donde se prepara con entusiasmo la suspensión acordada.

Respecto a las adhesiones de organizaciones obreras, a las conocidas hay que agregar las de la "Unión de Peluqueros", Federación Chilena del Trabajo" y otras, que han tomado acuerdos análogos a los de la Junta Provincial de la "Federación Obrera de Chile", para secundar el movimiento del Magisterio y asegurar su éxito.

En seguida se impuso a la asamblea del cómputo arrojado por las adhesiones recogidas en las escuelas de la capital. El total de adherentes, en los diversos distritos, fué estimado altamente satisfactorio, porque constituye un porcentaje considerable de la totalidad.

En conocimiento de estos datos la asamblea acordó mantener los acuerdos ya ratificados y rechazar el pago correspondiente a un mes, porque no alivia en absoluto la difícil situación creada al profesorado.

Numerosos asambleístas formularon diversas indicaciones o presentaron diversos proyectos de acuerdo relacionados con la campaña, acordándose acoger algunos, como el referente a la publicación de los que no participen en el movimiento, y dejar la discusión de otros para la asamblea que tendrá lugar hoy a las 10 de la mañana en el salón de la Sociedad de Artesanos La Unión, Riquelme N.o 859. Entre éstos figura el de la organización sindical del Magisterio y el de la celebración de una gran Convención Nacional que se llevaría a efecto en una fecha próxima.

En la asamblea de hoy se elegirán las diversas comisiones que en los diferentes Distritos tendrán a su cargo el cumplimiento de los acuerdos.

Se designó una comisión de prensa compuesta por los señores Antonio 2.o Salas, Luis A. Gómez, Ramonet y Pezoa, para que secunde la activa labor de la secretaría.

NOTA AL DIRECTOR GENERAL DE EDUCACION

Antes de levantarse la sesión, se dió lectura a la siguiente nota que se le enviará al Director General de Educación Primaria:

"Reunidos la mayor parte de los profesores de Educación Primaria de esta ciudad, considerando:

1.o Que el hecho de permanecer impagos de tres meses los coloca en una situación de pobreza que les impide seguir atendiendo con dignidad sus funciones; y

2.o Que dicha indigencia aumenta por la circunstancia de estar clasificado ilegalmente, lo que representa una diferencia considerable en su escaso haber mensual, acordaron:

Suspender las labores escolares, dando el aviso correspondiente, a contar desde el próximo Lunes y hasta que se les cancelen totalmente sus sueldos insolutos.

Lo que venimos a poner respetuosamente en su conocimiento.

Saludan atentamente a Ud., por el Comité Unido del Profesorado Primario: **Daniel A. Guerra B.**, presidente. — **César Godoy**, secretario ".

CON EL MINISTRO DE HACIENDA, Sr. CLARO LASTARRIA

El señor Ministro de Hacienda nos expresó ayer que en compañía del señor Guarello habían tocado todos los resortes posibles con el objeto de obtener los fondos necesarios para atender al pago de los profesores de Educación Primaria.

Nos manifestó el señor Claro Lastarria que tenía muchas esperanzas para pensar que rápidamente se podría remediar la situación producida, desde el momento que la Cámara había despachado nuevos duodécimos y el proyecto de empréstito, sería también despachado en un breve plazo.

Terminó expresándonos que, según el giro favorable que llevaban sus gestiones para proporcionarle recursos a la Caja Fiscal, esperaba que en el curso de la presente semana pudiera atenderse al pago de estos servidores públicos.

LA ASAMBLEA DE HOY

Terminada la asamblea verificada ayer, los profesores fueron impuestos de una importante gestión iniciada por la Asociación de Educación Nacional para obtener dinero rápidamente a fin de atender a su pago.

Se acordó celebrar hoy, a las 10 de la mañana, una nueva asamblea, en la que serán consideradas estas nuevas diligencias.

Desenvolvimiento comercial de Valdivia

El Intendente de Valdivia, en nota dirigida a la Dirección de Obras Públicas le hace ver la conveniencia que existe en construir nuevos caminos en la provincia.

Con ellos, dice el citado funcionario, se contribuirá poderosamente al mayor desarrollo comercial de la provincia.

Ferrocarril de Púa a Traiguén

La Dirección de los Ferrocarriles se ha hecho cargo de la explotación de este ferrocarril, que, como se sabe, servirá los intereses de la región productora de cereales y maderas.

INSTITCIONES DIVERSAS

CENTRO SANFELIPEÑO. — Por encargo del nuevo presidente de la institución, se invita a todas las personas de ambos sexos, que hayan nacido o recidido en el departamento de San Felipe, a una reunión que se efectuará el Miércoles 28 del presente, a las 9 y media P. M., a fin de cambiar ideas acerca de la forma de llevar a la práctica, en breve término, los ideales que persigue esta institución.

Se iniciará también el estudio y discusión de un proyecto de Estatutos, confeccionado por la comisión respectiva y se tomará un grupo fotográfico de los asistentes.

EL REMATE DE AYER EN LA CAJA DE CREDITO POPULAR

PRODUCE LA CANTIDAD DE 11,385 PESOS

Ayer se efectuó en Santiago el remate de las prendas de plazo vencido, de la Caja de Crédito Popular

En el salón público de la calle San Pablo donde se exhibían las especies, se reunió un numeroso público, iniciando el remate a las 9 de la mañana para terminar a horas avanzadas de la tarde.

Los diferentes lotes de prendas sometidas al remate sumaban $ 5,804 en su valor de préstamo, suma que con los intereses devengados subía a $ 8,000.

El remate produjo en total la cantidad de $ 11,385, quedando solamente especies por valor de 180 pesos, que no tuvieron interesados.

SOCIEDAD MEDICA

ECOS DE LA SESION EN HONOR DEL PROFESOR MAX NONNE

Interesantes trabajos presentados por los facultativos chilenos

Partida del profesor Nonne

Presidida por el doctor González Cortés y actuando como secretario el doctor Mardones, celebró sesión esta institución el Viernes 23 con asistencia de distinguidas personalidades médicas y de numerosos estudiantes de Medicina.

Al iniciarse la sesión el presidente, doctor González Cortés, pronunció un discurso de recepción al profesor Nonne.

El doctor Nonne agradeció en una corta improvisación la manifestación de que era objeto; llevando un recuerdo de gratitud para los médicos que abandonando sus ocupaciones habían escuchado sus conferencias y para el país que sabe recibir en una hospitalidad tan grata al extranjero.

A continuación el doctor Lea Plaza presenta dos enfermos con neuralgia del trigémino, uno de carácter esencial, cuya etiología es incierta y otro de carácter no esencial, que tenía por etiología la lúes, y por consiguiente sanó con el tratamiento específico. El tratamiento de las neuralgias esenciales se hace por inyecciones de alcohol en el nervio, tratamiento que aquí dió espléndidos resultados; ya con él se sanó una enferma que tenía desde hace diez años accesos típicos de dolor.

El doctor Fontecilla presenta, en seguida, un enfermo que presenta el síndroma de Weber de la hemiplegía alterna del tipo superior, analizando los diferentes signos que le permiten por exclusión hacer tal diagnóstico, que le da además la localización de la lesión, que se encuentra en el pedúnculo cerebral con compromiso del nervio motor ocular común. La presencia del síndroma de hipertensión creneana hace presumir que se trate de una neoformación y la reacción de Wassermann positiva en la sangre y en el líquido céfalo-raquídeo dan el diagnóstico preciso de una meningitis gomosa bacilar, existiendo una mejoría notable con el tratamiento específico. A continuación ruega al doctor Nonne que dilucide algunas dudas respecto al momento en que debe iniciarse el tratamiento en el luético, poniendo en claro que también en Chile se ha observado la mayor presencia de la meta-lúes en aquellos individuos tratados más intensamente y que tiene mayor trabajo intelectual.

El doctor Nonne manifiesta que en muchas observaciones se ha formado el concepto de que muchas personas que tienen reacción de Wassermann positivo en la sangre, sin tener ninguna manifestación específica, pueden permanecer durante toda su vida sanos sin ningún tratamiento, pudiendo tener hijos sanos. Las mismas personas tratadas, presentarían neurorecidivas que no curan. Dice haber observado un mayor porcentaje de neurorecidivas con el tratamiento mixto arsénico mercurial que en los no tratados o tratados únicamente con mercurio.

La doctora señorita Cora Mayers presenta varios casos de tuberculosis quirúrgicas, curados por los rayos ultravioletas: una osteítis rarefaciente del maxilar inferior, una oesteoartritis tuberculosa de la garganta del pié y varios casos de anorexia nerviosa. Igual éxito ha obtenido en algunas quemaduras.

El doctor Leonardo Guzmán hace una disertación sobre la peritonitis aguda, demostrando que el peligro no es ya tan grande como antiguamente, pues se conoce hoy día mejor la fisiopatología de esta enfermedad, lo que nos permite luchar contra dos factores que hacían que esta enfermedad fuese mortal: la intoxicación por la absorción de los productos tóxicos encerrados en la cavidad abdominal y por otra parte la deshidratación a consecuencia de los vómitos y la imposibilidad de ingerir líquidos. Contra el primer factor luchamos por el drenaje amplio del peritóneo y en seguida contra la deshidratación por el método gota a gota, la hipodermoclisis en abundancia o bien intravenosamente con toda lentitud, así se inyectan tres litros intravenosos (medio litro en cada vez), otros tres litros gota a gota e inyecciones de nuclearsinato de sodio cuarenta centigramos. Presenta en seguida algunas observaciones persorales que demuestran el éxito de esta manera de obra teniendo la satisfacción como no la hay en ninguna otra actividad humana de salvar vidas que la muerte quería ahogarlas con su frío y su silencio.

El doctor Meza Olva, presenta una enferma afectada de nefritis hematúrica, explicando la manera de desarrollarse esta afección que ataca especialmente el glomérulo transformándolo en pequeño bloque fibroso y la hamaturia se debe a rupturas vasculares debidas, por una parte, a un aumento de la presión y por otra a una alteración de la pared de los vasos sanguíneos, en este caso, alteración de la pared de origen luético, ya que la enferma ha cambiado completamente desde que se le instituyó el tratamiento específico.

El doctor Prunés, presenta un caso de lupus tuberculoso ulcerado, tratado por medio de la carbonización con aire caliente a altas temperaturas, en 600 a 700 grados y en seguida, por un raspaje, lo que permite obtener las mejores cicatrices y una mejoría definitiva del enfermo.

El doctor Ducci Kallens hace una disertación sobre la importancia de los coloides en biología, exponiendo algunas experiencias hechas en su laboratorio; estima que muchos estados patológicos se deben a la floculación, de los coloides, cree que en estos casos la mejor terapéutica sería impedir dicha floculación, base de todos los fenómenos a que la presencia de un antígeno determinado da lugar, así los fenómenos que producen la floculación de los coloides al inyectarse son en todo iguales a los fenómenos anafilácticos.

Antes de levantarse la sesión el doctor González Cortés hace entrega al profesor Nonne del diploma que le confiere el título de miembro honorario de la Sociedad Médica de Chile. El doctor Nonne agradeció este honor que se le dispensaba, levantándose poco después la sesión.

PARTIDA DEL PROFESOR NONNE

Por la combinación de ayer se dirigió a Buenos Aires el profesor Nonne.

VIDA ESTUDIANTIL

BAILE DE LOS CENTROS "ESTUDIANTES DE LLANQUIHUE Y CHILOE".—Hoy, a las 3 1|2 P. M., se llevará a efecto el baile organizado por estas instituciones con el objeto de estrechar los lazos de unión y compañerismo que reinan entre los estudiantes de esas lejanas provincias australes.

A-TOS

Es el nombre de la preparación de alquitrán más agradable para niños y ancianos. Remedio más eficaz contra toses rebeldes, agudas y crónicas, Bronquitis, Catarro del pulmón, Ronquera. Poderoso auxiliar en el tratamiento de la tuberculosis pulmonar. Calmante de la Tos Convulsiva.

A-TOS Se vende en todas las Boticas del país. Un frasco muestra cuesta $ 3.50 m|c. DAUBE Y CIA., DROGUERIA FRANCESA, GUILLERMO KLIMESCH VALENZUELA Y TORRES.

LABORATORIO DEL STHENOGEN :-: CHACABUCO 64 :-: TELEF. ING. 154, Est. :-: SANTIAGO

La jornada estudiantil pro reforma universitaria

LA HUELGA ESTUDIANTIL TERMINO AYER

Exposición que hace el Comité de Reforma Universitaria sobre la primera etapa de la campaña

El Consejo de Instrucción Pública sesionará mañana en la Casa Universitaria

Nuevas adhesiones al Decano de la Facultad de Medicina.

La reforma educacional en los países de América

El movimiento pro-reforma universitaria en que se encuentran empeñados los estudiantes, continuó durante el día de ayer con el mismo entusiasmo que los anteriores.

En la Escuela de Artes y Oficios

Los estudiantes de la Escuela de Artes y Oficios se plegaron ayer al movimiento estudiantil.

A las 10 A. M. quisieron reunirse en el establecimiento. Como el Director de la Escuela se opusiera al paso dado por los alumnos, éstos resolvieron salir a la calle y una vez conseguido esto, se trasladaron a la Federación de Estudiantes de Chile.

Reunidos en la Federación, designaron un comité dirigente, el que redactó un manifiesto en el que se hacen las siguientes peticiones:

1.o La renuncia del Director del establecimiento por haber perdido su autoridad moral ante los alumnos de la Escuela.

2.o Reincorporación al establecimiento de los alumnos Carlos Lara y Eugenio Verderramos, víctimas de estas medidas arbitrarias.

3.o Reincorporación de los alumnos que han sido expulsados a raíz de la huelga que se declaró hoy.

4.o Supresión sistemática de los castigos.

5.o Libre derecho de reunión sin participación directa ni indirecta de la Dirección.

6.o Admisión de los alumnos al consejo de profesores, pues hay cuestiones varias que necesitan de la deliberación de los alumnos.

7.o Supresión del consejo de inspectores, pues en él sólo se toman medidas netamente arbitrarias, de las cuales los alumnos no pueden apelar y que sólo les toca cumplir.

8.o Reforma completa de los planes administrativos de la Escuela.

9.o Libre asistencia para los alumnos de 4.o y 5.o años, por estimar que la asistencia a clases es cuestión personal en la cual son los alumnos los directamente interesados".

Los alumnos de la Escuela de Artes y Oficios están citados para hoy, a asamblea general en el local de la Federación de Estudiantes.

Hora, 3 P. M.

Conferencia sobre Reforma Universitaria

Hoy, a las 4 P. M., aunque llueva, dictará el ex-presidente de la Federación de Estudiantes de Chile, señor Daniel Schweitzer, una conferencia sobre "Reforma universitaria", en el salón-teatro San Francisco 608.

El Consejo de Instrucción Pública

El Consejo de Instrucción Pública ha sido citado a una sesión que debe celebrarse en la Casa Universitaria, mañana Lunes, a las 5.30 de la tarde.

El Ministro de Instrucción Pública, por conducto del Sub-secretario, ha hecho saber a los consejeros que la corporación podrá funcionar en su propio local con las seguridades necesarias y las garantías del caso.

Adhesiones al Decano de la Facultad de Medicina

Los miembros docentes y académicos de la Facultad de Medicina señores Federico Puga Borne, Mamerto Cádiz, Lucio Córdova, Carlos Gigliotto y Carlos Ibar, que por motivos ajenos a su voluntad no pudieron asistir a la sesión extraordinaria de la Facultad de Medicina que presidió don Vicente Izquierdo, se han adherido a todos los acuerdos tomados en dicha reunión.

—El doctor Guillermo Münnich, académico de la Facultad de Medicina, ha enviado desde Valparaíso, el siguiente telegrama al doctor don Gregorio Amunátegui:

"Conociendo su fructífera labor como decano de la Facultad de Medicina, lamento que haya sido atropellado por jóvenes inconscientes. Como miembro académico adhiero al acuerdo de la Facultad y aplaudo el proceder de los estudiantes de los cursos superiores".

Liceo José Victorino Lastarria

Los alumnos del 6.o año de humanidades del Liceo "José Victorino Lastarria", han adoptado por unanimidad los siguientes acuerdos:

1.o Protestar de que indebidamente se tomara el nombre del Liceo "José V. Lastarria" como adherente al movimiento estudiantil;

2.o Que rechazan la forma en que se ha realizado la campaña, sin desconocer la conveniencia de una reforma educacional en el país; y

3.o Dejar constancia de que los alumnos de instrucción secundaria, sujetos a tutela de padre o apoderado, no tienen la independencia de los estudiantes universitarios.

Centro de Estudiantes de Comercio

El Directorio de este Centro acordó hacer la siguiente aclaración:

"La asamblea, reunida últimamente, consideró que la semana universitaria se contaba de Martes a Martes, cuando en realidad ésta terminó ayer. Por consiguiente, se avisa a los alumnos asistir el Lunes a sus clases.

También el Directorio tomó el siguiente acuerdo:

"Considerando la justicia de la campaña emprendida por los alumnos de la Escuela de Artes y Oficios, acuerda prestarle su ayuda moral".

Centro de Estudiantes de Farmacia

Este Centro, en su sesión de ayer estableció que se encontraba adherido al movimiento estudiantil y aprobó el siguiente voto: "El Centro de Estudiantes de Farmacia adhiere al movimiento estudiantil de reforma universitaria y manifiesta el anhelo general de los estudiantes para obtener a la brevedad posible la autonomía de la profesión y la creación de la Facultad de Farmacia".

Proyecto de declaraciones

El Comité de Reforma terminará el proyecto de declaraciones que será sometido a la Asamblea universitaria que se reunirá el Jueves.

Posiblemente el Martes serán entregadas a la prensa para que los estudiantes y el público se formen juicio de ellas.

Ayer queda terminada la huelga estudiantil

La huelga, conforme a los acuerdos de la Asamblea, ha quedado terminada ayer.

Reseña de la campaña pro-Reforma Universitaria

El Comité pro Reforma nos ha pedido la publicación de lo siguiente:

Ha terminado la primera etapa de la gran campaña que los estudiantes chilenos han emprendido en favor de una amplia reforma de las instituciones universitarias, y aún de la educación nacional en todos sus órdenes. Los resultados son tanto más satisfactorios, cuanto que los estudiantes han encontrado en su prosecución toda suerte de dificultades, teniendo en su contra a las autoridades educacionales y políticas, y no contando sino con su entusiasmo y su tenacidad, fuera de una pequeña ayuda de parte de algunas personas no interesadas directamente en el problema.

El acuerdo del Consejo:

En una reunión celebrada por el Consejo de Instrucción Pública en el curso del presente mes, se adoptó, a propósito de un incidente ocurrido en la Escuela de Medicina, la resolución de impedir a los estudiantes el reunirse en los locales universitarios sin aviso previo de la convocatoria y del motivo de la reunión.

Este acuerdo del Consejo de Instrucción fué considerado como abusivo por la unanimidad de los estudiantes, razón por la cual la Federación de Estudiantes de Chile en su sesión de Directorio celebrada el 1 de Junio aprobó un voto que decía: "La Federación de Estudiantes declara que la Universidad es de los alumnos y en consecuencia desconoce la autoridad del Consejo para impedirles reunirse en ella." Comunicado a los diversos Centros estudiantiles, este acuerdo fué ratificado por los estudiantes de medicina, de pedagogía, de agronomía, de comercio, de ingeniería de minas, etcétera. Y por de pronto, para considerar dicha cuestión los estudiantes se reunían en sus escuelas sin dar aviso a la dirección de ellas y sin tomar en cuenta, en una palabra, para nada más que para protestar contra él, el acuerdo del Consejo de Instrucción Pública.

A LA ESPERA DE LOS HECHOS

La Federación Nacional de Estudiantes elevó una solicitud al Consejo, pidiéndole derogara la resolución que causaba tales protestas entre los estudiantes. Esta presentación debía ser considerada por el Consejo en su sesión de fecha 19 del presente, que debía celebrarse a las 6 de la tarde, en el local de la Universidad de Chile. Para conocer el dictamen de ese cuerpo educacional, los estudiantes universitarios se reunieron en gran número ese día en los patios de la casa universitaria.

La sesión del Consejo se frustró en forma enteramente casual: la luz eléctrica se apagó bruscamente, cuando el Consejo entraba a ocuparse de la solicitud aludida, dando ese hecho motivo para manifestaciones de protesta de parte de los estudiantes que, en un comienzo, no sabían la causa de tal acontecimiento. En medio de la oscuridad profunda a que estaba reducida la casa universitaria, los estudiantes expresaron su descontento por el acuerdo anterior del Consejo, manifestando en un comicio espontáneo celebrado en la Plaza de Armas su deseo de proceder a una reforma de la enseñanza superior.

LAS ASAMBLEAS

Al día siguiente la Federación de Estudiantes convocó a todos los alumnos de la escuelas universitarias a una reunión en la Universidad. Asistieron a ella más de dos mil estudiantes, quienes por los diarios del día se habían impuesto de un manifiesto de aquella Federación, en que se lanzaban las primeras ideas de la reforma universitaria que habían de dilucidar en sus reuniones.

Con tal motivo, el alumnado de la Universidad se reunió en el Salón de Honor de ésta—sin aviso previo—para considerar la situación y para acordar su temperamento sobre ella. La asamblea decidió proclamar, como una protesta contra el Consejo de Instrucción, la semana universitaria de huelga, que terminó en la tarde del Sábado 24 del presente.

Durante el curso de la semana las asambleas se repitieron en medio del mayor entusiasmo y sin que su asistencia bajase de los dos mil estudiantes, alcanzando ellas muchos días hasta más de tres mil.

En el Salón de Honor de la casa universitaria se discutieron los principios, los puntos básicos de las reformas que los estudiantes aspiran a introducir en la organización y en los estudios universitarios; y, como una medida previa, decidieron manifestar a la opinión que consideraban como acéfalo el rectorado de la Universidad, exigiendo la renuncia del Rector, don Domingo Amunátegui Solar.

LOS PRINCIPIOS DE LA REFORMA

En la asamblea celebrada en la tarde del día 20 se aprobó el siguiente proyecto de acuerdo propuesto por la Mesa Directiva, con el objeto de sintetizar el espíritu estudiantil sobre la reforma en estudio:

"La Asamblea universitaria, formada por alumnos de todas las Facultades, declara que es su anhelo constituir la nueva Universidad y acuerda el nombramiento de una comisión especial que informe sobre los principios fundamentales expuestos a continuación, a fin de que sobre ellos elabore un proyecto de ley orgánica de la nueva Universidad.

Estos principios son:

1.o Autonomía de la Universidad.

La organización de la Universidad debe generarse en los que actualmente la constituyen, alumnos y profesores, y en aquellos que, habiendo pasado por sus aulas, mantienen con ella vínculos constantemente renovados. En consecuencia, la Asamblea declara que los Consejos directivos deben ser la expresión libre de la voluntad de todos los universitarios: alumnos, profesores y diplomados. Cada una de estas entidades debe tener en dichos Consejos una representación proporcional.

2.o Reforma del sistema docente.

Sostiene la Asamblea como una necesidad que consulta los intereses de los estudiantes y el mejor desarrollo de la cultura, el establecimiento de la docencia libre. Como una consecuencia necesaria del principio anterior, la asistencia de los alumnos a la cátedras debe ser absolutamente libre.

3.o Revisión de los métodos y del contenido de los estudios.

En lo concerniente a la revisión de los métodos y del contenido de los estudios, la Asamblea recomienda a los diferentes Centros estudiantiles el nombramiento de comisiones especiales que estudien el problema en sus Facultades respectivas. Los resultados de estos trabajos parciales irán a integrar el proyecto redactado por la comisión nombrada por esta Asamblea.

4.o Extensión Universitaria.

La Universidad debe vincularse a la vida social y atender a la difusión de las ciencias, de la filosofía y de las artes, por medio de cursos libres y de conferencias especiales".

En otros países—Argentina, Uruguay, México, etc.,—la reforma universitaria es ya un hecho establecido y sancionado por los poderes públicos; la Universidad en todos ellos ha dejado de ser profesional para tornarse más que nada científica, experimental. La tutela del Estado sobre ella es muy pequeña o es nula, razón por la cual las instituciones universitarias gozan de una amplia autonomía con respecto a las corrientes políticas dominantes.

Esto es lo que los estudiantes chilenos desean. La generación política de las autoridades educacionales; la intromisión de elementos ajenos en el terreno de la cultura pública más alta y desinteresada, tales son algunas de las deficiencias que quieren hacer desaparecer de los cuerpos encargados de difundir la cultura entre todos los miembros de la sociedad. Y si la autonomía absoluta de la Universidad, que sólo podría arrancar de una independencia económica también absoluta, no puede ser aún sino una aspiración de los estudiantes de este país, la reforma ha de atenuar en lo posible el entrometimiento de influencias de otra índole en los organismos educacionales.

Respecto de la docencia libre y de su consecuencia, la asistencia libre, se ha hecho caudal con razón de que ella existe entre nosotros en la categoría de los profesores extraordinarios; pero aún no está establecida entre nosotros la libre asistencia de los alumnos a las cátedras, manera ésta de llegar a una efectiva depuración del profesorado universitario, en razón del mayor interés que despierta la clase bien hecha, atrayente, hábil.

Un programa total de extensión de los conocimientos que forman el cuerpo de la enseñanza superior es la cúspide de estas aspiraciones de la juventud estudiantil chilena. La Universidad entre nosotros sólo ha tenido hasta ahora una actitud extensional pasiva, prestando cuando más los elementos materiales de que dispone para que instituciones privadas los aprovechen en beneficio de una difusión eficaz y amplia de la cultura científica, filosófica y artística. La nueva Universidad será preferentemente una institución encargada de extender esos órdenes de actividades, sin restricciones de ninguna especie.

LA CAMPAÑA

La Federación de Estudiantes de Chile ha recibido, con motivo de esta campaña educacional, una gran cantidad de importantes adhesiones, entre las cuales se destacan las de don Enrique Molina, Rector del Liceo de Concepción y Presidente de la Universidad de la misma; de don Pedro Prado, escritor y director del Museo de Bellas Artes; de don Pedro León Loyola, profesor universitario y secundario de Filosofía; de don Alfredo Demaría, ex-Presidente de la Federación; algunos editoriales de los diarios de la capital y de las provincias, así como también reportajes públicos de distinguidos profesores de Santiago.

Para extender a todo el público las aspiraciones que perseguía, la juventud estudiantil ha hecho diversas manifestaciones públicas, muchas de ellas jocosas, en las cuales, por la fuerza de las circunstancias, más de un exceso inevitable se ha de haber cometido, sin que sea posible condenar a toda la masa estudiantil por hechos que escapan a todo control. Los funcionarios públicos afectados por las explosiones de los universitarios, han de ver en ellas no el rencor personal, ni un desconocimiento de los méritos que poseen, sino el deseo dinámico de renovación, que anima a toda la juventud, fuente de todo progreso e índice de una nueva realidad que avanza a ocupar el puesto que le corresponde.

LO QUE QUEDA POR HACER

Ha terminado, repetimos, la primera etapa de toda una larga lucha, tras de la renovación de las instituciones educacionales, especialmente superiores; en ellas se han visto unidos los deseos de toda la juventud, encendida en una fe común y alentada por un mismo ideal.

Pero queda aún mucho por emprender. Hay muchas barreras que se oponen al desenvolvimiento de las aspiraciones reformadoras de los estudiantes. Los intereses y las situaciones creados, las pequeñas inmoralidades de cada día, los compadrazgos y las concesiones son obstáculos que el alumnado de la Universidad de Chile debe salvar con la seguridad que da la creencia en el triunfo final.

EL COMITE.

Santiago, 25 de Junio de 1922.

LA REFORMA UNIVERSITARIA EN LA REPUBLICA ARGENTINA

FORMA EN QUE SE GENERO EL MOVIMIENTO

Con anterioridad al movimiento de reforma universitaria iniciado por los estudiantes de la Universidad de Córdoba, en varias oportunidades las corporaciones estudiantiles del país habían gestionado ante los Consejos Superiores de las Universidades una reforma de sus estatutos que les permitiera en las diversas Facultades hacerse representar por delegados en sus Consejos Directivos, con el objeto de intervenir en la discusión de los asuntos educacionales y poder exponer así directamente los anhelos de la opinión estudiantil.

Pero a pesar de la insistencia con que repetían el pedido, éste no les fué otorgado, alegando las autoridades universitarias las terminantes disposiciones de sus estatutos.

Los ideales de reforma universitaria se hallaban sin embargo cada día más sólidamente cimentados en la opinión de los universitarios argentinos; y así fué como, en el primer semestre del año 1918, cuando estalló la huelga de los alumnos de la Universidad de Córdoba, las primeras gestiones de sus iniciadores fueron encauzar el movimiento hacia un plan de reformas de la constitución y organización de la Universidad.

ACCION DE LAS FEDERACIONES UNIVERSITARIAS

Proclamada la huelga en la Universidad de Córdoba y expuesto en sus lineamientos generales el plan de reformas que propiciaban, los estudiantes cordobeses llegaron a Buenos Aires para solicitar de sus camaradas de la Universidad Nacional de esa ciudad su concurso y apoyo, que era indispensable para llevar a buen fin la campaña reformista. Encontraron un ambiente de entusiasta adhesión y los universitarios de Buenos Aires que también habían trabajado en pro de la modernización de los organismos universitarios, hicieron suyo el movimiento que ya abarcaba a las dos Universidades más tradicionales de la República.

La campaña en pro de la reforma universitaria se encontró desde ese momento planteada con caracteres definidos. Sus organizadores apoyados por una fuerte corriente de la opinión nacional comenzaron su obra de exponer ante el Gobierno Nacional las bases del movimiento reformista.

El Gobierno prestó una preferente atención a este importante problema de la educación superior del país y lo siguió muy de cerca.

Los estudiantes reunidos en comisiones especiales empezaron a dar forma concreta a su petitorio de reformas, y por otra parte, considerando que la armonía de la acción estudiantil se resentía por la falta de un organismo que la unificara, constituían el 11 de Abril de 1918, la Federación Universitaria Argentina, corporación formada por las Federaciones Universitarias de Buenos Aires, Córdoba, La Plata, Litoral y Tucumán. Esta estaba destinada a formentar el espíritu de unión y confraternidad entre todos los estudiantes universitarios del país y a asumir desde ese instante la dirección superior de la campaña reformista.

En Córdoba continuaba la huelga estudiantil que a medida que pasaba el tiempo se tornaba más violenta y enconada. La Federación Universitaria Argentina después de haber presentado un extenso y documentado memorial al Poder Ejecutivo Nacional, en el cual se exponía detalladamente las causas que habían originado la huelga y se fundamentaba el plan de reformas que reputaban indispensable, obtuvo del Gobierno la intervención de la Universidad de Córdoba.

Las tareas de la intervención oficial fué confiada al principio al Procurador General de la Nación, y luego más tarde al propio Ministro de Instrucción Pública de la República, quien fué el que reorganizó a dicha Universidad sobre las bases del nuevo estatuto.

PRIMER CONGRESO UNIVERSITARIO NACIONAL

Las ideas de la reforma universitaria apoyadas por la inmensa mayoría de los estudiantes del país, que habían sido ampliamente estudiadas y discutidas por todas las Federaciones Universitarias, necesitaban una especie de sanción aprobatoria por parte de los mismos, a fin de que los delegados que las gestionaban ante los Poderes Públicos tuvieran la certeza de que su acción contaba con el apoyo y consentido de sus camaradas.

Fué, pues, con ese objeto, el de precisar con toda exactitud la orientación de los ideales reformistas y aprobar los puntos fundamentales que debían informar a los mismos, que la Federación Universitaria Argentina lanzó la idea de reunirse en un Congreso Nacional. La iniciativa fué aprobada unánimemente y se acordó que ésta se llevara a cabo bajo el patrocinio de aquella Federación y se fijó la ciudad de Córdoba como lugar en que debía reunirse el Congreso.

A mediados del segundo semestre de ese año se reunía en Córdoba dicho Congreso, ante el cual estaban representadas todas las corporaciones universitarias del país.

Este Congreso dió la expresión concreta de la reforma y desde ese momento quedaron definidos los términos y procedimientos que era necesario establecer para adaptar la Universidad a las aspiraciones de la juventud estudiosa.

PUNTOS FUNDAMENTALES DE LA REFORMA

Las conclusiones aprobadas en este Congreso, referentes a la reforma universitaria, fueron las siguientes:

a) Participación de los estudiantes en el Gobierno de la Universidad.

b) Igual participación de los egresados;

c) Asistencia libre;

d) Docencia libre;

e) No reelección de las autoridades;

d) Periodicidad de la cátedra.

APROBACION DE LA REFORMA UNIVERSITARIA POR EL GOBIERNO NACIONAL

Después de haber definido los estudiantes cuáles eran las bases sobre las cuales debía descansar la reforma de los estatutos que regían a la Universidad, y luego de que el Poder Ejecutivo había concluído por su parte el estudio de la reforma que se le solicitaba, el 11 de Setiembre de 1918 se firmó el decreto aprobatorio de los nuevos estatutos reformados que en adelante debían regir el gobierno de la Universidad.

Los nuevos estatutos contienen los siguientes puntos fundamentales auspiciados por los estudiantes en su campaña reformista:

a) Participación de los estudiantes en el Gobierno de la Universidad;

b) Asistencia libre;

c) Docencia libre;

d) No reelección de las autoridades.

ORGANIZACION DE LA UNIVERSIDAD CON LOS NUEVOS ESTATUTOS

Los estatutos reformados se hicieron para las Universidades Nacionales de Córdoba y Buenos Aires, y luego se hicieron extensivos para las de La Plata y del Litoral. La de Tucumán no pudo acogerse a los beneficios de la reforma a causa de ser de carácter provincial.

La Universidad la componen la Asamblea Universitaria, el Consejo Superior, el Rector y las distintas Facultades que de ella dependen.

La Asamblea Universitaria la forman todos los miembros de los Consejos Directivos de las Facultades y se reune para elegir el Rector.

El Consejo Superior de la Universidad es el que tiene a su cargo el Gobierno inmediato de la misma y está compuesto por el Rector, el Decano de cada una de las Facultades y dos delegados que cada una de éstas nombre, fuera de su seno.

ORGANIZACION DE LAS FACULTADES

El gobierno de las Facultades está a cargo de un Consejo Directivo y de un Decano. El Consejo Directivo está formado de quince miembros, inclusive el Decano, cuya tercera parte, por lo menos, debe estar formada por profesores que dirijan aulas en la misma Facultad.

Estos Consejos Directivos nombran sus miembros a propuesta de una asamblea compuesta de todos los profesores titulares, igual número de profesores suplentes e igual número de estudiantes.

Los estudiantes que pueden formar parte de esta asamblea deben haber cursado tres años de estudios en las carreras que comprendan cuatro o más y que hayan cursado los dos últimos cuando éstas comprendan menos de cuatro.

Los delegados estudiantiles que deben representar al alumnado en dicha asamblea son elegidos por el cuerpo de estudiantes por sí o por su órgano legítimo.

En esta asamblea también se elige el Decano de la Facultad y los dos delegados titulares que deberán llevar la representación ante el Consejo Directivo de la Universidad.

DOCENCIA LIBRE

Además de los profesores titulares y suplentes pueden dictar cursos en las Facultades, de carácter libre sobre cualquiera de las asignaturas correspondientes al plan de estudios de la misma, los diplomados universitarios, nacionales o extranjeros o personas de competencia reconocida, previa autorización de la Facultad respectiva. Estos cursos libres son remunerados.

ASISTENCIA LIBRE

La asistencia a las clases no es obligatoria. Los estudiantes tienen derecho a seguir los cursos libres en lugar de los regulares y ciñéndose al programa oficial de la materia pueden rendir el examen final.

NO REELECCION DE LAS AUTORIDADES

El alcance de esta disposición es que las autoridades universitarias sólo pueden ser reelegidas cuando han dejado pasar un período de tiempo reglamentario.

LA INDUSTRIA FRUTICOLA

Ayer se dirige a Buenos Aires la Comisión que va a Estados Unidos a estudiar esta cuestión

Ayer se ha dirigido a Buenos Aires la comisión nombrada por el Gobierno para estudiar en los Estados Unidos todo lo relacionado con la industria frutícola en la gran República del Norte.

Como se recordará, esta comisión la preside el Director de los Servicios Agrícolas señoras Francisco Rojas Huneeus, y forman parte de ella los señores: Tiburcio Bisquert, profesor de arboricultura del Instituto Agronómico; y don Vicente Valdivia, Director del Instituto Enológico.

Como lo hemos informado, en la amplia labor que va a desarrollar esta comisión en los Estados Unidos, se contempla la contratación de los técnicos que han de organizar, en forma definitiva en nuestro país la industria frutícola.

Canalización del Mapocho

Se ha fijado el día 14 de Julio próximo para la apertura de las propuestas pedidas para las obras de canalización del Mapocho.

Como se sabe, en estas obras se invertirán cinco millones de pesos.

CULTOS

JUBILEO CIRCULANTE.—(Cambió de turno).— El Lunes, Martes y Miércoles próximos, el Jubileo Circulante estará en la antigua Iglesia de las Agustinas. Se ha cambiado el turno con la Recoleta Dominica.

La misa del primer día será a las 8 y los dos siguientes a las 8 y media. La distribución de la tarde comenzará a las 6 y media.

B O X

LOS MATCHS DE HOY EN LA PALMA BOXING CLUB Y LUIS E. BERNAL

El match de anoche en el Hippodrome Circo

VENCE CONTRERAS A LA 11.a VUELTA

Ante regular concurrencia se efectuó anoche en el Hippodrome Circo el anunciado encuentro a 12 rounds entre los pesos medios Kik Moró y Víctor Contreras.

Se inició la noche pugilística con un preliminar a seis rounds, entre Felipe Moral y Luis Echeverría. El match careció de interés y después de una reñida lucha el réferee los declaró en empate.

El match de semi-fondo a seis rounds entre Luis Gómez y Amador Pérez fué declarado por el réferre Mario Beiza, un justo empate. El encuentro desde las primeras vueltas logró entusiasmar al público, imponiéndose Gómez en un principio por sus buenos tiros izquierdos y rápidas esquivadas. Al final del combate Amador Pérez hace un esfuerzo logrando aplicar fuertes derechos que alcanzan a Gómez en plena mandíbula y así recuperar el terreno perdido.

A las 11.20 P. M. se presentaron al ring los boxeadores Kid Moró y Víctor Contreras, encargados del match de fondo a 12 rounds.

El anunciador oficial asignó 67.700 kgs. para Kid Moró y 70 a Víctor Contreras.

Acompañaba a Moró su manager Mario Beiza y a Contreras el peso pesado Quintín Romero.

Bajo las órdenes del réferee señor Alvaro de la Cruz se inició el combate. Este desde un principio fué monótono, y si bien es cierto que Contreras llevaba una gran ventaja sobre Moró, el match no adquiría interés, pues los golpes que se anotaba Contreras no eran de efectos, mal dirigidos y golpeaba con la palma de la mano, logrando sólo hacer sangrar al pameño y tambalear de vez en cuando. Moró tenía momentos de lucidez que eran anulados por tupidas locas de su rival.

El encuentro perdió más interés a partir de la segunda vuelta, pues Moró dió un cabezaso en la ceja derecha de Contreras, haciéndolo con esto sangrar abundantemente durante todo el desarrollo de la pelea y produciendo un aspecto desagradable.

Al iniciarse la 11.a vuelta, Moró que castiga con fuerza el estómago de su rival, alcanza a éste con un tiro más abajo del cinturón, golpe que es reclamado por Contreras. El ex-campeón de la Asociación carga con ambas manos al panameño y llevándolo hasta las cuerdas con una larga tupida, en que emplea en vez de sus puños los codos lo castiga con fuerza en la barba. El réferee señor de la Cruz llamó la atención a Contreras, situación que aprovecha Moró pra negarse a seguir el combate.

Como el panameño se negara a seguir peleando, a pesar de la orden del árbitro, éste ajustándose a los reglamento del box, proclamó vencedor a Víctor Contreras.

En resumen, un match sin interés. Moró ya no es el hombre de otros tiempos y Contreras necesita perfeccionarse más en el box.

FEDERACION DE BOX.— Citación.— Esta institución cita para mañana, a las 6 1|2 P. M., a junta general de socios, con el objeto de elegir el nuevo Directorio.

LA PALMA B. C.— Este gimnasio ha confeccionado para hoy los siguientes matchs académicos, los cuales se efectuarán en nuestro local Independencia esq. Pablo Urzúa, a las 3 P. M., siendo la entrada gratis.

Abraham Tapia, 32 ks. v. Rodolfo Valenzuela, 32 ks.; 3 rounds; ambos de este centro.

Saturnino Tapia, 48 ks. v. Carlos Bustamante, 50 ks.; 3 rounds; ambos de este centro.

Gilberto Valenzuela, 60 ks. v. Oscar Cuevas, 60 ks.; 3 rounds; ambos de este centro.

Match de semi fondo, a cinco rounds, entre Humberto Carrión, 54 ks. v. Oscar Espejo, 53 ks., del La Palma.

Gran match de fondo a cinco rounds entre los conocidos aficionados infantiles Humberto Contreras, 20 ks., del James Perry v. Braulio Cuevas, 20 ks., del La Palma.

CENTRO LUIS E. BERNAL F. C. —Hoy, a las 3 P.M., se llevará a efecto una interesante matinée boxeril en honor del distinguido deportista señor Carlos A. Tagle, con el siguiente programa:

Match a 4 rounds con decisión, Domingo Carrasco versus Víctor Contreras.

Match a 4 rounds con decisión, Angel Carrasco versus Luis Castro

Academia a 4 rounds, Roberto Pereda versus Luis Palacios.

Batle Royal entre cuatro infantiles.

Poesías por la señorita Olfa Capellaro.

Gran match de fondo, entre Francisco Carrasco y Segundo Flores; premio: una medalla de oro y plata.

Pablo Muñoz regresa

El excelente pugilista Pablo Muñoz, que ha estado ausente de Chile varios meses haciendo una jira deportiva por la República Argentina y Uruguay, se embarcará hoy en Buenos Aires de regreso a ésta.

En consecuencia, el lunes en la noche llegará a la Estación Mapocho, donde será esperado por sus admiradores y las instituciones deportivas.

CENTRO POLICIAL "BERNARDO GOMEZ SOLAR". — Calle Arturo Prat N.o 1136.— Las peleas que estaban anunciadas para hoy Domingo 25, han sido suspendidas para el día 2 de Julio, a las 9 de la noche.

CENTRO LUIS FERNANDEZ. — Cítase a junta general para hoy Domingo, a las 11 A. M.

RICARDO LYON BOXING CLUB. —Cítase a junta general para el Lunes 26 del presente, a las 8 y media P. M.

EN EL RING DE LA ASOCIACION

Las peleas de esta noche.—La solemne entrega de los premios del Campeonato Gustavo Orellana.— Se iniciarán las peleas de la primera serie del Campeonato de 58 kilos, Valerio Castro.

Hoy Domingo, a las nueve de la noche, en el local del Gimnasio del señor Tallman, ring oficial de la Asociación, Libertad 755, se llevará a efecto la entrega solemne de los premios de la competencia Gustavo Orellana, cuyo principal premio era el valioso escudo donado por los señores Luis 2.o Charme y Octavio Alvarez Salamanca y los cinturones regalados por los señores Enrique Callis y Julio Banda.

Las medallas fueron obsequiadas por los señores Benjamín T. Tallman, Elías de la Cruz y Angel Tagini y Luis Mandujano Tobar.

En dicha competencia se adjudicó el campeonato el excelente aficionado señor Andrés García, del Centro James Perry, correspondiente por tal motivo el Escudo Orellana a ese Centro y al aficionado García el cinturón de plata Callis, medalla de oro y medalla Caupolicán.

A Jorge Navarro del E. Madrid, que ocupó el segundo lugar le corresponde el cinturón J. Banda, medalla de oro y plata y medalla Caupolicán.

A Angel Pardo del Lord Cochrane que ocupó el tercer puesto se adjudicó medalla de oro y plata y medalla Caupolicán.

A los vencedores de la primera, segunda y tercera series les corresponde una medalla Caupolicán, obsequio de don Luis Mandujano Tobar D.

En el programa de esta noche se iniciarán las peleas de la 1.a serie del campenato Valerio-Castro, competencia que, como se sabe, lleva de premio el Trofeo Enrique Callis.

Damos el programa de las peleas de esta noche:

1.—Obertura por la banda.

2.—Preliminar a 4 rounds con decisión, entre los peleadores del Centro Lord Cochrane, premio una medalla de plata al vencedor, señores F. Nieto y A. Pérez.

3.—Preliminar a 4 rounds con decisión, Camilo Aránguiz y Daniel Romero, ambos del Enrique Madrid, premio, una medalla de plata.

4.—Match a 4 rounds entre dos socios del Centro A. Parisis, premio, una medalla de plata, señores Antonio Lebseur, 58 kilos, con Manuel Valdés, 58 kilos.

5.—Match académico entre el campeón suramericano Humberto Guzmán y excelente profesional Luis Gómez, tres rounds.

6.—Match a 6 rounds por el campeonato Valerio Castro de la 1.a serie, entre los señores Gregorio Godoy del James Perry y Oscar Ahumada, del Luis E. Bernal, referee, señor Enrique Callis.

7.—Match a 6 rounds por el mismo campeonato entre Manuel Pizarro, del Luis E. Bernal, y Lorenzo Espinosa, del Esmeralda, referée, el campeón suramericano, don Manuel Sánchez.

8.—Sensacional encuentro a 5 rounds entre el campeón de Chile Filiberto Mery del José Levy y el campeón vencedor de las competencias Escudo Larios y Tallman, señor Eduardo Galdámez, del Centro B. Tallman, referée, don Luis Ovando. Premio, una medalla de plata.

9.—Entrega de los premios de la competencia Gustavo Orellana.

10.—Match revancha entre el 2.o campeón de la Asociación en el peso mosca, señor Humberto Valenzuela del Centro Tallman y el 2.o campeón del Escudo Orellana, señor Jorge Navarro, del E. Madrid, a seis rounds, premio una medalla de plata, donada por el señor L. Gómez. Referée, señor Luis Gómez.

INFORMACIONES CABLE

DE NUESTROS CORRESPONSALES ESPECIALES, VIAS EASTERN Y ALL AMERICA CABLES, INC., DE "THE UNITED PRESS", "THE ASSOCIATED PRESS" Y

EL SEGUNDO ACTO DE LA CONFERENCIA CHILENO-PERUANA DE WASHINGTON

LOS DELEGADOS CHILENOS LLEGAN A ATLANTIC CITY

ATLANTIC CITY 24. — Los Delegados chilenos a la Conferencia pro-cumplimiento del Tratado de Ancón llegaron esta mañana en su visita de fin de semana. — (U. P.)

Las diferentes interpretaciones dadas por las Delegaciones a la proposición de Mr. Hughes. — El señor Hernán Velarde conferenció con el señor Beltrán Mathieu para esclarecer este punto. — Los delegados peruanos esperan tener el Martes una entrevista con el Secretario de Estado para obtener una mayor explicación de la fórmula norteamericana

Los delegados chilenos llegaron ayer a Atlantic City, donde permanecerán hasta mañana

LA TERCERA PROPOSICION DE LA FORMULA HUGHES

Dificultades a que da lugar. — Unicamente el Secretario de Estado podrá decidir quién tiene la razón. — Los poderes conferidos por el Gobierno de Chile al señor Mathieu. — En algunas esferas se cree que la sesión final podrá verificarse el Jueves o Viernes.

WASHINGTON, 24. — Las negociaciones chileno-peruanas han quedado hoy en suspenso, esperando el regreso de Mr. Hughes, a fin de que suministre una mayor explicación respecto de una fórmula de compromiso.

A pesar de que, según se estima, las características esenciales de la insinuación son aceptables, en principio, por ambas partes, el plan de Mr. Hughes comprende, por lo menos, un punto sobre el cual ambos grupos parecen estar en conflicto de interpretaciones.

Los chilenos confían en que no pueden haberse equivocado y manifestaron esta noche que tenían el propósito de mantener su interpretación, a menos de que se les informara que no era la correcta.

Los peruanos, a pesar de estar aparente e igualmente seguros de su interpretación, han anunciado que solicitarán de Mr. Hughes que esclarezca la situación, tan pronto como regrese a Washington después de su viaje de fines de semana.

La parte de la fórmula que, particularmente, ha dado lugar a esta perturbación es la que se refiere al procedimiento que se seguirá en le caso de que el fallo arbitral sea contrario al plebiscito en Tacna y Arica.

Los chilenos aseguran que, según el plan de Mr. Hughes, los chilenos y peruanos habrán de solucionar, directamente, a quién pertenecerá en definitiva el territorio disputado, mientras que los peruanos sostienen, en cambio, que ambas partes se comprometan, de acuerdo con la fórmula propuesta por Mr. Hughes, a someter la disposición final de Tacna y Arica al arbitraje de los Estados Unidos.

Desde que las ideas de Mr. Hughes fueron explayadas en entrevistas separadas que tuvo con los señores Pezet y Mathieu y desde que la comparación de las notas no ha logrado convencer a ninguna de las partes de su equivocación, se reconoce, esta noche, que únicamente Mr. Hughes puede decidir quién tiene la razón.

Tanto el señor Pezet como el jefe de la Delegación Peruana, señor Porras, tienen la intención de ver al Secretario de Estado el Martes. El Secretario de la Delegación Peruana, señor Aramburu, al anunciar esta noche dicha decisión, dijo que el propósito de la visita era pedir a Mr. Hughes que esclareciera el alcance de su plan.

Se cree que, con el propósito de evitar toda apariencia de formalidad, Mr. Hughes, hasta la fecha, no ha presentado por escrito su insinuación y se ha limitado a exponerla a los chilenos y peruanos como una base para una proposición amplia de arbitrar la controversia suscitada por el no cumplimiento de la cláusula del Tratado de Ancón que se refiere a Tacna y Arica. Sus insinuaciones han sido enteramente extra-oficiales y tal ha sido su carácter que los funcionarios de Departamento de Estado ni siquiera quieren conceder que el Secretario de Estado ha presentado alguna fórmula o hecho alguna insinuación. Por otra parte, tanto los chilenos como los peruanos manifiestan que han aceptado las observaciones de Mr. Hughes, quien habría propuesto una fórmula en una forma más o menos definida.

Según se desprende de todos los rumores diplomáticos, la fórmula aceptada por ambas partes consta de tres proposiciones.

Ambas partes han aceptado la primera, según la cual, los Estados Unidos arbitrarán si debe o no efectuarse el plebiscito en Tacna y Arica. Hay diferencias de interpretaciones, sí, respecto de la segunda proposición, referente a la fijación de las condiciones del plebiscito, en caso de que el fallo lo autorice. Sin embargo, la opinión unánime parecía ser, esta noche, de que el árbitro tendría autoridad para calificar a los votantes y para decidir de los métodos con que se supervigilaría cualquier plebisito que pudiera llevarse a cabo.

Los chilenos y peruanos tropiezan con el mayor obstáculo en la interpretación del tercer punto que comprende el procedimiento a seguir en caso de que el fallo arbitral sea contrario al plebiscito. Se hace notar que esta cuestión es de la mayor importancia y que ambas partes no aceptarán proposición alguna que no esté redactada en forma completamente inequívoca. Sin embargo, no se cree que esto provoque un retardo considerable en la respuesta peruana, respecto de la aceptación de la fórmula de arbitraje, en principio.

Chile ha comunicado ya esa aceptación al Secretario de Estado y esta noche se espera, en general, que la respuesta peruana se recibirá de Lima mañana o pasado.

Al mismo tiempo, la incertidumbre referente al significado de la fórmula ha puesto término a las esperanzas abrigadas en algunas esferas de esta capital, de que las delegaciones de Chile y del Perú podrían aprovechar la ausencia de Mr. Hughes para redactar definitivamente la fórmula y aceptarla. En los círculos del Departamento de Estado se manifestaba que esto agradaría mucho al Gobierno de los Estados Unidos, pero esta noche, los indicios concuerdan en que se pedirá a Mr. Hughes que redacte él mismo su insinuación.

A pesar de que, en la fase actual de las negociaciones, los delegados peruanos continúan actuando a nombre de su Gobierno, se cree que el señor Mathieu representará a Chile hasta que la fórmula esté lista para la firma.

Los delegados chilenos salieron ayer con destino a Atlantic City y no regresarán hasta el Lunes. Ellos firmarán el protocolo final a nombre de Chile y serán consultados respecto de los demás pasos a dar, pero el Gobierno de Chile ha autorizado al señor Mathieu para decidir la forma del compromiso que Chile aceptará.

A pesar de la dificultad suscitada respecto de la interpretación del tercer punto de la proposición Hughes, ambos grupos se manifiestan esta noche optimistas y creen que las negociaciones, que llevan ya seis semanas, terminarán antes de que venza la séptima. Con el regreso de Mr. Hughes, el Martes, se espera que los acontecimientos se precipitarán y llegan algunos a creer que la sesión final, para firmar el protocolo definitivo, podrá reunirse el Jueves o Viernes.— (A. P.)

CONFERENCIAS CELEBRADAS POR EL CANCILLER

LIMA 24. — El Canciller conferenció nuevamente con las comisiones diplomáticas, dirigiéndose en seguida al Consejo de Ministros, en donde se discutió la respuesta a la proposición de Mr. Hughes, cuyo tenor no se conoce.

LA DELEGACION DE TARAPAQUEÑOS DESCONFIA DE LA FORMULA DE Mr. HUGHES

LIMA 24. — La delegación de tarapaqueños, en Washington, ha informado a sus compañeros en el país, que se debe desconfiar de la fórmula de Hughes, aconsejando rechazarla.

LO QUE DESEARIA LA OPINION PUBLICA DE LIMA

LIMA 24. — La mayoría de los comentarios están de acuerdo en que el Gobierno sostendrá la soberanía absoluta sobre Tacna y Arica, conforme a la declaración del Diario Oficial, en este sentido. El Perú jamás reconocería la división de estas provincias.

La interpretación de la fórmula Hughes

Los delegados peruanos tendrán el Martes una entrevista con el Secretario de Estado, con el objeto de que éste les explique su proposición

WASHINGTON 24. — El interés actual de la Conferencia está concentrado en la fórmula propuesta por el Secretario de Estado, Mr. Hughes, respecto de la cual, según parece, el Perú solicitará algunas explicaciones.

Puede anotarse, por otra parte, que de uno y otro lado, hay buena voluntad para llegar a un acuerdo, anotándose, sin embargo, que el punto más importante, — en lo que se refiere a la proposición de Mr. Hughes, estriba en las dificultades que podrían surgir, respecto al sometimiento al arbitraje del artículo tercero del Tratado de Ancón.

Según opiniones recogidas en diversos círculos autorizados, se tiene fe en que pronto se podría llegar a un acuerdo sobre este punto, acuerdo que sería pactado rápidamente, pues, el delegado peruano, señor Porras, notificó ya a su Gobierno esa proposición, y ha anunciado su deseo de visitar al Secretario de Estado, Mr. Hughes.

El Consejero de la delegación peruana, señor Solón Polo, declaró anoche a un representante de la United Press, que no creía que llegara de Lima una respuesta definitiva antes del Martes.

Se cree que la situación actual no experimentará ningún cambio hasta el Martes, día en que los delegados peruanos conferenciarán con Mr. Hughes, lo que ha sido ya formalmente acordado.

A. L. BRADFORD. —(U. P.)

UNA CONFERENCIA ENTRE LOS SEÑORES MATHIEU Y VELARDE

El Embajador chileno expone la interpretación que da a la fórmula Hughes

El delegado peruano la objeta, y se llega al acuerdo de que ella habrá de ser esclarecida personalmente por el Secretario de Estado

WASHINGTON, 24.—La suerte de la fórmula de compromiso de Mr. Hughes y las esperanzas de encontrar la solución para el asunto de Tacna y Arica son est anoche todavía completamente inciertas.

Se espera que podrá resultar algún progreso hacia algún acuerdo, de la conferencia que la delegación peruana espera tener con el Secretario de Estado Mr. Hughes y en que solicitarán una exposición y una confirmación de los términos de la fórmula sugerida por Mr. Hughes a la delegación chilena y a la peruana confirmando así las informaciones de la "United Press."

La delegación peruana anunció hoy que esta visita al Departamento de Estado la efectuarán el próximo Martes y ya que debido a la ausencia de Washington del Secretario de Estado no será posible verlo antes de ese día, el señor Porras tomó hoy la importante determinación de acompañar al señor Pezet a conferenciar con Mr. Hughes a fin de evitar en lo posterior malas interpretaciones sobre los términos de la fórmula propuesta por él.

Posteriormente se ha anunciado que ésta será la primera vez que un delegado conferencie con el Secretario de Estado respecto de la conferencia.

Hasta ahora las visitas habían sido de mera cortesía.

La "United Press" ha podido saber ayer, de fuente peruana, la existencia de amplias diferencias de interpretaciones entre las dos delegaciones respecto de partes importantes de la fórmula Hughes y el señor Porras manifestó esta noche al representante de la "United Press" que el Perú esperaba una mayor explicación del Secretario de Estado, sobre los términos exactos de la proposición norteamericana, antes de contestar en forma definitiva.

Esto es lo que aún se cree esta noche, a pesar de que en algunas esferas se estima que, cuando los delegados peruanos visiten el Martes a Mr. Hughes, podrán aceptar "en principio" la fórmula insinuada y después esperar la respuesta decisiva de su Gobierno respecto de la versión corregida de la proposición, a fin de saber si la aceptan en forma definitiva, como lo ha hecho Chile.

Las diferentes interpretaciones de la fórmula de Mr. Hughes fueron conocidas ayer, cuando el señor Velarde visitó al señor Mathieu para preguntarle cuál era el alcance que Chile daba a la proposición norteamericana. Se cree que el Embajador chileno presentó al delegado peruano la proposición de Mr. Hughes, tal como la había recibido; pero que primero manifestó que su explicación debía ser obtenida personalmente del Secretario de Estado.

El señor Mathieu expuso entonces los términos de la insinuación y, una vez que hubo terminado de explicar la interpretación que le daba Chile, el señor Velarde la objetó, manifestando dudas de que fuera aprobada por la opinión pública peruana. Con el propósito de esclarecer la situación, la "United Press" presenta nuevamente los términos de la proposición que Mr. Hughes habrá de explicar en persona:

"De que las objeciones provocadas por el no cumplimiento del artícudo tercero del Tratado de Ancón sean sometidas al arbitraje". El Secretario de Estado no mencionó que el árbitro habría de determinar las condiciones del plebiscito en el caso de que el fallo le fuera favorable, pero ambas partes creen que dicha estipulación figura tácitamente y ambas ya la han aceptado.

Mr. Hughes habría indicado al señor Mathieu, y se asegura que con el propósito de esclarecer su insinuación, que si el plebiscito era rechazado, la solución del problema y la disposición final de los territorios disputados serían acordadas por ambos países, mediante intercambio de notas o una otra conferencia.

Esto fué lo que objetó el señor Velarde, pues consideró que se había estipulado que, en caso de no llegarse a un acuerdo directo, la cuestión sería entregada a un árbitro, que no se menciona, pero que sería los Estados Unidos, ya sea a nombre de Mr. Harding o del Gobierno norteamericano.

El Sr. Mathieu cree que Chile ha interpretado la fórmula en su forma correcta, pero, desde que hay diferencias de interpretaciones al respecto, es probable que el Embajador se vea nuevamente con el Secretario de Estado, ya sea debido a su propia iniciativa o que Mr. Hughes, después de su conferencia con los peruanos, trate de explicarle la interpretación.

Se dice que el señor Velarde ha sostenido que, en el caso de que el fallo arbitral sea contrario al plebiscito y que fracase el acuerdo directo consiguiente, la proposición de Mr. Hughes estipula que la cuestión será nuevamente entregada al árbitro para que resuelva en definitiva sobre la soberanía de los territorios y se cree que el señor Mathieu replicó que, si ambos países acordaban de antemano un nuevo arbitraje, jamás lograrían alcanzar un acuerdo directo (U. P.)

GRAN BRETAÑA

EL MARISCAL FOCH LLEGA HOY A LONDRES

para asistir a los funerales del Mariscal Wilson

LONDRES 24. — El mariscal Foch y el general Weygand, en representación del Ministro de la Guerra, de Francia, llegarán el Domingo a esta capital, para asistir a los funerales del Mariscal Wilson, que se efectuarán el Lunes.

FRANCIA

LA DISCUSION DE LOS CREDITOS PARA LOS EFECTIVOS MILITARES DE SIRIA

EN LA CAMARA FRANCESA

PARIS, 24.—En la Cámara, durante la discusión de los créditos para los efectivos militares de Siria, varios diputados pidieron la reducción de los créditos previstos e hicieron una exposición de las finanzas de Francia y de la tranquilidad que reina en Siria.

Respecto de la situación financiera, M. Charles Dumont, hizo resaltar incidentalmente, que el presupuesto actual alcanzaba a 4 mil millones de francos, lo que procedía del atraso en la percepción de los ochenta mil millones que fueron adelantados por Francia a la cuenta de Alemania.

M. Poincaré, contestando, solicitó de la Cámara votar solamente los créditos relativos a un período de cuatro meses, a fin de poder, entre tanto, llegar a un acuerdo con el General Gouraud sobre la posibilidad de hacer nuevas reducciones.

Recordó que los efectivos militares de Siria habían sido reducidos a la mitad en el curso del año. Y agregó: "No es culpa de Francia el que no estemos en paz con Turquía, si bien estamos en situación equivalente a la pa pero debemos tener en cuenta hay que velar por los intereses los aliados, que no debemos abandonar, y que tampoco no firmaron la paz con Turquía".

Los créditos pedidos por el Gobierno, fueron aprobados por votos contra 150.

LA RESPUESTA FRANCESA LA ULTIMA NOTA INGLESA

SOBRE LA CUESTION DE TANGER

PARIS, 24.—La nota francesa que contesta a la última nota inglesa respecto de la cuestión de Tánger, será entregada de un momento a otro. Mantendrá la tesis anterior, afirmando la completa soberanía del Sultán y la absoluta legalidad de las concesiones acordadas por Francia de Junio de 1921.

DERROTA SUFRIDA POR EL CAMPEON DE FRANCIA DE PESO PESADO

PARIS, 24.—El campeón senegalés Siki venció por puntos al campeón de Francia de peso pesado Gilles.

El boxeador Siki se encontrará probablemente con Carpentier.

ESPAÑA

EL REY REGRESA A MADRID

MADRID 24. — A las nueve de la noche llegó el rey procedente de Las Hardes.

CAÑERIA negra hasta 8 pulgadas.
CAÑERIA galvanizada hasta 4 pulgadas.
Toda clase de FITTINGS para cañerías.
TERRAJAS y prensas para cañerías.
TUBOS de acero para calderos y expandidores para tubos.
Ofrece el Departamento de Mercaderías de
Morrison & Co.
Ahumada 65-77 :-: Santiago

JOUTARD
ES EL MEJOR CIGARRILLO

¡¡Autopianos!!
Habiendo sido nombrado agente exclusivo de las acreditadas marcas Foster yBrewster, de Rochester ofrezco por pocos días estos magníficos pianos a precios de fábrica.
CESAR RAU
MONEDA 1375

¡No acepto eso!
TAL debe ser su contestación si le quieren vender otras anilinas para uso doméstico que las renombradas anilinas alemanas marca "CORONA".
Usando las anilinas "CORONA", nunca tendrá Ud. que enojarse por malos resultados ni verá que se pierde la prenda que quiere teñir.
No hay producto mejor o igual
Barato por sus cualidades

-FONOLAS PATHE-
Desde la más modesta y barata hasta la más lujosa, garantidas por la marca de fama mundial PATHE FRERES, de PARIS.
Las Fonolas PATHE son lós más perfectos de todos los fonógrafos conocidos, porque ponen a su alcance las sublimes y divinas creaciones musicales de los colosos en el arte de la música y del canto.
En nuestros discos PATHE encontrará Ud. el mejor surtido de bailes de moda, siendo su precio el más económico de plaza.
GRANDES FACILIDADES DE PAGO :: CATALOGOS GRATIS

Una hermosa Fonola Importada y garantida por $ 300 m|c.

UNICOS AGENTES DISTRIBUIDORES:
SIMON HERMANOS BANDERA ESQUINA SANTO DOMINGO SANTIAGO
CASA FRANCESA, SANTIAGO :-: CASA FRANCESA, VALPARAISO :-: SAMUEL SMITHE, COLLIPULLI :-: V. STAFORELLI, PUERTO MONTT

Mundial Hotel
SANTIAGO
Moneda esq. Bandera
DIRECCION TELEGRAFICA:
LUKSIC
19-J.

Se vende
una romana de 1,000 kilos.
Verla: ESTADO 202

CIGARRILLOS
CAPSTAN
$ 1.80
BRITISH - AMERICAN TOBACCO Co. (Chile Lda.)

Westminster
$ 2.80 LA CAJETILLA

GRAFICAS DEL EXTERIOR

AGENCIA HAVAS. — LOS ORIGINALES DE TODOS LOS CABLEGRAMAS QUE SE INSERTAN EN ESTA SECCION ESTAN A DISPOSICION DEL PUBLICO EN ESTA IMPRENTA

EL MINISTRO DE RELACIONES EXTERIORES DE ALEMANIA, HERR RATHENAU, HA SIDO ASESINADO

En el Reichstag se atribuye la responsabilidad de este crimen a los Nacionalistas

El Consejo Privado japonés aprueba el Tratado de la Cuádruple Entente en el Pacífico

ALEMANIA

EL REICHSTAG ACUERDA EL PROYECTO RELATIVO AL ACUERDO DE WEISBADEN

BERLIN, 24.— El Reichstag aprobó el proyecto relativo al acuerdo de Weisbaden contra el voto de los nacionalistas, populistas y comunistas.

AMENAZAS DE UN MOVIMIENTO MONARQUISTA

BERLIN 24. — Mientras se discutía en el Reichstag el acuerdo de Weisbaden, Helfferich, manifestó la esperanza de que Alemania volvería a ser un imperio. Grandes aplausos de la derecho saludaron estas palabras.

Se preve una declaración del Gobierno de que se han tomado medidas policiales, especialmente en Postdam, donde llegaron Escherich e Hindenburg.

JAPON

LA FECHA DE EVACUACION SIBERIA

TOKIO 24. — Las tropas japonesas evacuaron la Siberia el 30 de Octubre.

EL CONSEJO PRIVADO APRUEBA EL TRATADO DE LA CUADRUPLE ENTENTE EN EL PACIFICO

TOKIO, 24.—El Consejo Privado aprobó unánimemente el tratado de la cuádruple entente en el Pacífico, recomendado por la Conferencia de Washington.

El tratado fué enviado al príncipe regente para su ratificación. El príncipe prometió oficialmente poner en vigencia el tratado.

"La guerra mundial fué causada por la cobardía"

Declaraciones póstumas de Herr Rathenau

Una entrevista concedida al presidente de la "United Press" hace un año, con la condición de no ser publicada durante su vida

Severas críticas a la política seguida por el Gobierno Imperial

NUEVA YORK, 24.—"La guerra fué causada por la cobardía", declaró herr Rathenau, en Junio del año pasado, al presidente de la "United Pres", Mr. William W. Hawkins, en una entrevista que le concediera en su despacho de la Wilhelm Strasse, en Berlín.

En esa ocasión, herr Rathenau se expresó con la mayor franqueza, pero insistió en que sus palabras no fueran citadas mientras viviera. La entrevista fué hecha en esa época y ahora puede ser entregada a la publicidad.

"El Kaiser metió ruído con la espada hasta que se asustó a sí mismo y a todos sus Ministros. Von Bethmann Hollweg y los Ministros pasaron toda una noche en sus oficinas, llenos de pavor, temblando, esperando y rogando. Si el Czar hubiera aceptado las condiciones del ultimátum, ellos se habrían librado del desastre a que los ha llevado su cobardía.

"La política del terror fué una política de cobardía; fué la política de un hombre miedoso que hace ruido para ver modo de atemorizar a su enemigo confiando que así logrará evitar el encuentro. Toda Alemania sabe esto y no hay peligro de que el Kaiser vuelva a Berlín. El pueblo alemán ha quedado curado para siempre de la monarquía. Si bien hay aun, en Alemania, cierto número de realistas que seguirán monarquistas mientras vivan, pues nada los hará cambiar, y seguirán haciendo ruido mientras la vida esté en sus cuerpos, pero están en ínfima minoría.

"La mejor prueba de esta aseveración estuvo en el golpe de Estado de von Kapp, cuyo régimen monarquista en Berlín fué finalmente destruído por la silenciosa protesta del pueblo y mediante la única huelga general efectiva que recuerda la historia. Toda la población de Berlín se mantuvo inactiva en sus puestos; y von Kapp se encontró gobernando una ciudad muerta, sin alimentos, sin agua, sin luz, y, en una palabra, sin uno solo de los elementos indispensables a la vida.

"Hasta ahora, la historia no ha logrado apreciar el tremendo significado de este grandioso acontecimiento que, estoy cierto, puso término a las actividades realistas organizadas en Alemania.

"La verdad sobre la guerra es la siguiente: Fué una guerra provocada por unos cobardes que temieron hacer frente a los hechos económicos y a las condiciones sociales que les rodeaban. Antes de que se dieran cuenta de lo que habían hecho, habían ido tan lejos que no pudieron librarse de los resultados inevitables que ellos mismos temían más que nadie.

"El mundo debe saber esto; el mundo debe saber que la última cosa posible en Alemania es el restablecimiento de la monarquía; desearía hacer pública esta declaración ahora, pero es obvio manifestar las razones por las cuales no lo puedo hacer.—(U. P.)

ARGENTINA

UNA CONSULTA DEL GOBIERNO DE LOS SOVIETS

BUENOS AIRES, 24.—El Ministro en Berlín ha comunicado a la Cancillería que el Comisario de Relaciones del Soviet consulta si Argentina está dispuesta a reanudar las relaciones comerciales y diplomáticas con Rusia.

LA PROSECUCION DEL FERROCARRIL POR HUAYTIQUINA

BUENOS AIRES 24. — "La Razón" recoge la versión de que el Gobierno proyecta la contratación de un empréstito en Londres, ascendente a diez millones de libras esterlinas, la mitad de cuya suma se destinaría a la prosecución de los ferrocarriles por Huaytiquina y Yacuiba.

BOLIVIA

ATAQUES ATRIBUIDOS A UNA GUARNICION CHILENA

LA CANCILLERIA BOLIVIANA REDACTARIA UNA NOTA FORMULANDO RECLAMACIONES

LA PAZ 24. — Un corresponsal del diario "La Reforma", en el interior, dice que el Jueves 22 a las diez horas, una guarnición chilena en Wisghire, atacó a tres piquetes de la policía boliviana en Charana, lugar situado en territorio boliviano, en circunstancias que los bolivianos se ejercitaban. A consecuencia de este incidente, habría resultado gravemente herido el sargento Marco Prudencio, lo mismo que el capitán Angel Iturre, el que habría resultado con su gorra y uniforme destrozados.

Agrega ese corresponsal que el vecindario se alarmó, echando mano de las armas, aunque se le aconsejó prudencia. Afortunadamente, no se produjeron hechos lamentables.

Se sabe por conducto extraoficial que la Cancillería redacta una nota en la que formulará reclamaciones ante el Gobierno de Chile. —(U. P.)

Victrola

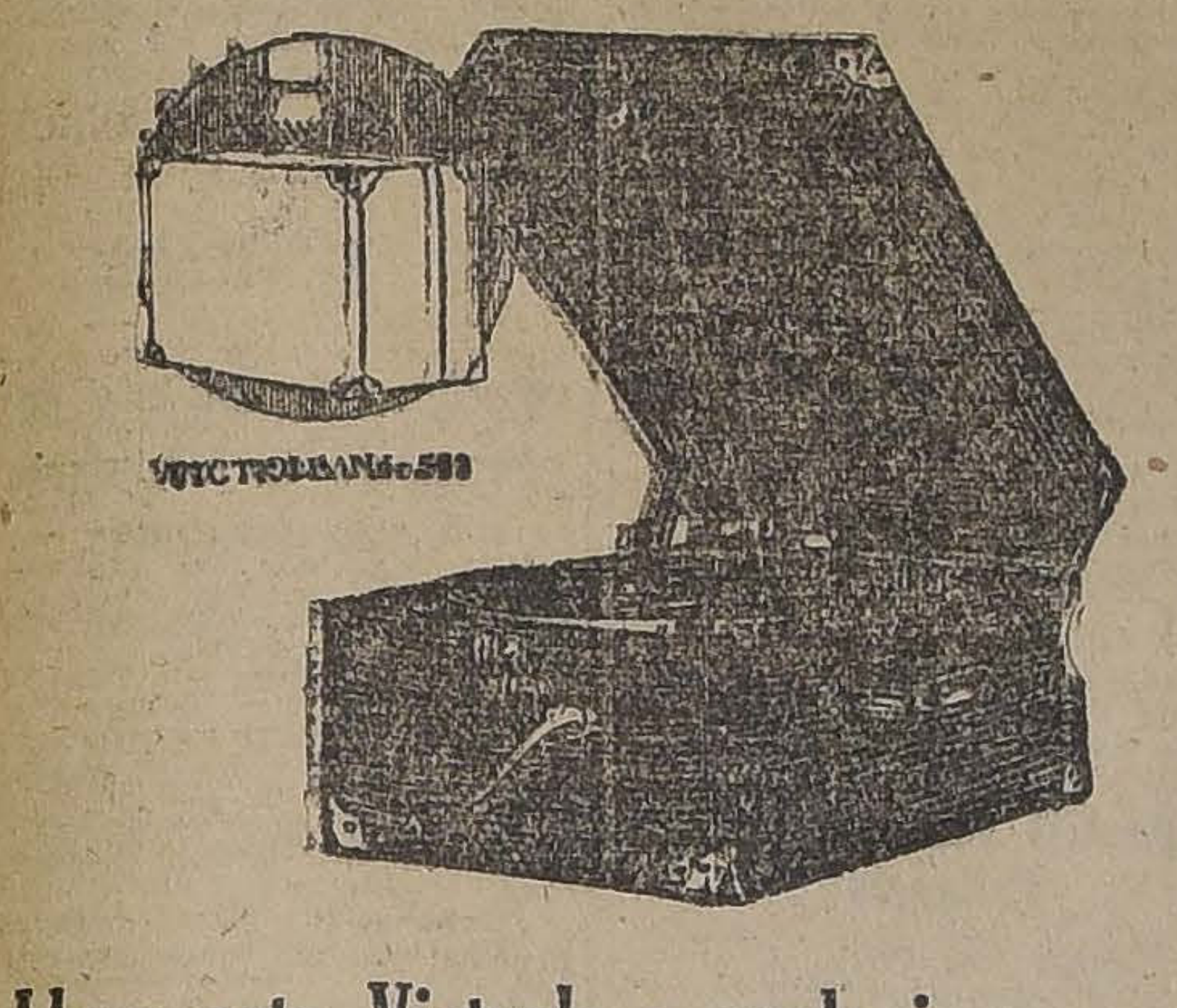

Lleve esta Victrola a cualquier parte que usted vaya

Dentro de casa, al aire libre, en cualquier parte que Ud. lo desee, esta Victrola portátil le reproducirá la mejor música del mundo, en una forma que cautivará su espíritu.

Este instrumento es muy liviano, se cierra con facilidad, se traslada cómodamente, y su construcción no desmerece en nada de los demás instrumentos Victrola, conocidos en todas partes por sus insuperables cualidades armónicas.

Sírvase visitarnos. Con sumo gusto le demostraremos las numerosas ventajas de este instrumento.

DISTRIBUIDORES EXCLUSIVOS

CURPHEY y Cía

SANTIAGO: Estado 67. — VALPARAISO, Blanco 637, Esmeralda 99

CHINA

DECLARACIONES DEL EX-PRESIDENTE SUN-YAT-SEN

SHANGAY 24. — Según noticias llegadas de Wampoa, lugar en donde el ex-Presidente Sun-Yat-Sen, habría instalado su cuartel general, a bordo del crucero "Wing Fung", éste habría desmentido la noticia referente a que él ha emprendido la fuga.

Entrevistado Sun-Yat-Sen, hizo las siguientes declaraciones:

"Yo soy víctima de la traición de mis subordinados, a quienes había considerado como a mis amigos. Como hombre y como patriota yo voy a dar un ejemplo a las futuras generaciones, negándome a someterme a las fuerzas de los leaders de Pekín. Después de haber transcurrido seis años, ellos admiten ahora que estaban equivocados y aceptan que el Parlamento debe ratificar la Constitución. De este modo, ellos quieren obtener ventajas y eliminar a aquellos que lucharon por esos ideales. Yo voy a luchar por la humanidad, por la civilización y por el republicanismo, con la mayor rectitud. No he renunciado y tampoco renunciaré por el imperio de la fuerza. Sólo presentaré mi dimisión al Parlamento, y no a mis subordinados.

ESTADOS UNIDOS

WILLIAM ROCKFELLER HA MUERTO

NUEVA YORK 24. — El multimillonario William Rockefeller ha muerto esta mañana. Mr. Rockefeller estaba enfermo desde el 18 de Junio, pero se mantenía en reserva el estado de su salud.

VOTO DE LA CAMARA REFERENTE A MUSCLE SHOALS

WASHINGTON 24. — La Cámara votó la postergación hasta Octubre del presupuesto de siete millones y medio de dólares, destinados a la adquisición de la planta productora de nitrato de Muscle Shoals. — (U. P.)

Este voto es considerado favorable a la propuesta de Mr. Ford.

MAÑANA SE LLEVARA A EFECTO EL MATCH LEONARD-BRITTON

NUEVA YORK, 24.—El próximo Lunes el campeón de peso liviano, Leonard, tendrá un encuentro con el campeón de peso pluma Britton. Terminado hoy el entrenamiento, Leonard ha resultado favorito y se cotiza a 6 y 7 contra 5.

Ladrillos a Fuego
"HANNINGTON"

Arcilla Inglesa
EN BARRILES DE 50 KILOS

Llantas de Acero
CANTO REDONDO Y LISO

RECIBIERON

Balfour, Lyon y Cía.

Agustinas 1185 - Mapocho 1250

RETAZOS

Iniciaremos mañana la más grandiosa liquidación de retazos de géneros para trajes y abrigos, a precios que causaran sensación.

Liquidación Especial de Creas para Sábanas

CREA inglesa, ancho: 1.40 mt., el metro a	$ 3.60	CREA Escocesa de calidad extra-fina, ancho: 1.60, el metro a	$ 8.90
CREA Escocesa de calidad insuperable, ancho: 1.60 mt., el metro a	$ 7.80	CREA Escocesa de calidad extra-fina, ancho: 1.92, el metro a	$ 10.90
CREA Escocesa de calidad insuperable, ancho: 1.92 mt., el metro a	$ 8.80	CREA Escocesa de calidad extra-fina, ancho: 2.18, el metro a	$ 12.80
CREA Escocesa de calidad insuperable, ancho: 2.18 mt., el metro, a	$ 9.90	CREA Escocesa de puro hilo garantizado, ancho: 2.30, el mt. a	$ 24.80

ALMACENES DE LIQUIDACIONES
(SOCIEDAD ANONIMA)

Unicos en Sud-América autorizados por las Asociaciones de Fabricantes Europeos y Americanos para vender las mercaderías rezagadas en Aduana.

CALLE ESTADO 135-137

El asesinato del Ministro de Relaciones Exteriores de Alemania, Herr Rathenau

VON RATHENAU PERECE ASESINADO

BERLIN 24. — El Ministro de Relaciones Exteriores alemán, Von Rathenau, ha muerto asesinado.

Rathenau, fué muerto en su auto pocos momentos después de haber partido de su residencia en la Villa de Grunewald, con dirección a su oficina del Ministerio de Relaciones Exteriores.

Los disparos que le ocasionaron la muerte partieron desde un auto. El asesino que desde cerca, probablemente, seguía la pista del Canciller, acercó su auto al auto del Ministro, disminuyendo la marcha de su coche, le disparó dos tiros, que inmediatamente produjeron su efecto, y en seguida huyó a toda velocidad.

La noche anterior Von Rathenau había comido en su casa con el Embajador Norte-Americano, Mr. Houghton.

Posteriormente se ha sabido que en el auto de que procedieron los disparos iban dos personas.

Von Rathenau fué muerto a las 10.10 y a las 11.25 se comunicó oficialmente la noticia al Reichstag, noticia que fué recibida con profunda emoción.

El Reichstag suspendió inmediatamente su sesión.

ALGUNOS DETALLES SOBRE EL ASESINATO

LONDRES 24. — El corresponsal en Berlín, de la "Central News Agency", informa que el automóvil de Von Rathenau al acercarse a una esquina próxima a su residencia disminuyó la velocidad y en este instante de otro auto que venía en dirección contraria partieron los disparos. Von Rathenau mortalmente herido se desplomó sobre el piso de su auto.

Los asesinos aún no han sido aprehendidos, pero grandes fuerzas de policía se han dirigido al lugar del crimen y otras numerosas patrullas se han despachado en diferentes direcciones. Se cree que los asesinos tendrán que ser aprehendidos.

LA IMPRESION EN BERLIN

BERLIN, 24.—Se anuncia que el asesinato de Rathenau que, evidentemente ha sido cuidadosamente premiditado y realizado con la mayor sangre fría, obedece a razones políticas y en algunas esferas se hace recaer la responsabilidad del atentado sobre la Liga de Oficiales, atribuyéndole una culpa semejante a la que habría tenido en el asesinato de Erzberger y haciendo notar que la reciente absolución de Killingers ha fomentado los asesinatos.

Se cree que Rathenau había recibido, recientemente, cartas amenazadoras.

El asesinato ha conmovido la ciudad; los comunistas piden que los obreros se armen inmediatamente y los socialistas de mayoría abogan por la disolución de las ligas de oficiales y la reorganización y renovación de la Reichsehr.—(U. P.)

POR AHORA NO SE PIENSA EN LA LEY MARCIAL EN BERLIN

BERLIN, 24.—Por el momento no existe la intención de proclamar la ley marcial en esta capital.—(U. P.)

LA OPINION DE M. POINCARE

PARIS, 24.—Se sabe que la opinión manifestada por el premier M. Poincaré, al tener noticia del asesinato de Rathenau es que indica cierta reacción del espíritu militarista alemán.—(U. P.)

LA IMPRESION EN LA CONFERENCIA DE LA HAYA

LA HAYA 24.—El asesinato del Ministro de Relaciones alemán, que ha seguido tan de cerca al del field mariscal Sir Henry Wilson, ha causado una triste y honda impresión en la Conferencia de La Haya, la mayoría de cuyos miembros habían estado asociados a Rathenau en Génova, debido a sus conocimientos de los diferentes idiomas y a su amplio conocimiento de la situación económica alemana.

REUNION DEL GABINETE

BERLIN, 24.—El Gabinete apenas tuvo conocimiento del asesinato de Rathenau, se reunió en sesión e inmediatamente aprobó una declaración de Wirth en el sentido de prestar al Gobierno republicano la mayor protección posible contra nuevos ataques.

La hermana de Rathenau, que acompañaba al Ministro en su automóvil, no fué herida.

Wirth declaró a un corresponsal de un diario francés, en los pasillos del Reichstag que este asesinato era "una de las consecuencias de la política francesa, que arrastra a los alemanes a la locura".—(U. P.)

LOS SOCIALISTAS AMENAZAN A HELFFERICH

BERLIN, 24.—El asesinato de Rathenau se ha producido a raiz de un violento ataque dirigido ayer por Helfferich contra el Ministro de Relaciones, en el Reichstag, cuando el leader nacionalista atacó al Gobierno en general y particularmente a Rathenau, por la política seguida por el Gabinete respecto de las reparaciones.

Wirth anunció en el Reichstag la muerte de su colega en los precisos momentos en que iba a reunirse la comisión de contribuciones, produciéndose inmediatamente un gran tumulto. Dos socialistas se lanzaron hacia Helfferich, en actitud amenazadora y gritándole: "Asesino". Helfferich abandonó apresuradamente el Comité.

LA SITUACION SERIA EN EXTREMO GRAVE

BERLIN 24. — Toda la prensa reprueba el asesinato. Los órganos de la izquierda demuestran que el asesinato se debe a los manejos de los reaccionarios, predicen la posibilidad de sangrientas represalias, y reclaman una represión legal.

El "Vorwertz" dice que la situación es terriblemente grave.

LA NOTICIA DEL ASESINATO DE RATHENAU EN EL REICHSTAG

ESCENAS EXTRAORDINARIAS QUE PROVOCA

BERLIN 24. — Cuando se conoció en el Reichstag la noticia del asesinato de Rathenau, se promovieron escenas extraordinarias. Los diputados radicales asaltaron al general Von Schoch, miembro del partido popular; Loebe suplicó a los diputados se abstuvieron de actos de violencia. Varias personas se precipitaron por las escaleras en busca de noticias.

Un socialista independiente había traído a la Cámara una corona con los colores monárquicos, regalo de Helfferich.

Los obreros de Postdam paralizaron el trabajo como signo de protesta por el asesinato.

En el Reichstag, Wirth afirmó su voluntad de desarrollar en Alemania el espíritu republicano, e hizo un llamamiento a todos los verdaderos patriotas alemanes.

Se votó el affichage por todos los partidos, excepto los nacionalistas y los populares.

Ditman, socialista independiente, aseguró que el asesinato de Rathenau era un anuncio que para esa noche se haría una violenta tentativa de los militaristas y los monarquistas.

LA PERSONALIDAD DE RATHENAU

BERLIN 24.—Se consideraba a Herr Rathenau como el individuo más preparado del Gabinete, cuya influencia era decisiva en la orientación de la política del Gobierno respecto de las reparaciones. Además, el Ministro era muy objetado por los nacionalistas, quienes atacaban su política y le hacían un crimen de su procedencia judía.

Fué funcionario del antiguo Imperio alemán, por cuaanto sus grandes facultades organizadoras y su eficiencia en los negocios le permitieron encontrar los medios de suministrar alimentos y municiones a los alemanes cuando el bloqueo durante la guerra, paralizó la importación de materias primas, y, últimamente, en Enero, había sido llamado a desempeñar la cartera de Relaciones Exteriores.

Desde la terminación de la Conferencia de Génova se había dedicado al estudio de las cuestiones referentes a las reparaciones, y, al mismo tiempo, defendía con frecuencia, ante las corporaciones oficiales alemanas, su conducta al firmar el Tratado de Rapallo con los rusos.

LA PERSECUCION DE LOS ASESINOS

BERLIN 24.—La policía, a la 1.30 de la tarde, no tenía noticias de los asesinos que lograron huír a toda velocidad después de disparar sus revólvers contra Rathenau.

Una patrulla de policías, en motocicletas, se lanzó en persecución de los criminales, siguiendo el rastro de su automóvil.

El cadáver de Rathenau fué llevado a su residencia, situada en el suburbio de Grune.

El asesinato ha venido a confirmar los recientes rumores según los cuales conspiradores nacionalistas habrían elegido el día de hoy para una nueva San Bartolomé.

Se anuncia que el Gobierno decretará inmediatamente la constitución de Cortes Extraordinarias para juzgar a los conspiradores nacionalistas y que proclamará el estado de sitio en toda Prusia. Pohibirá todas las reuniones en los cuerpos de guarnición, así como las manifestaciones militaristas.

NUEVOS DETALLES DEL ATENTADO

BERLIN 24. — La policía ha dejado establecido que las balas fueron disparadas contra Rathenau por dos personas que, desde otro automóvil, hicieron uso de pistolas automáticas.

La espalda del Ministro aparece perforada por media docena de heridas y la bala fatal le alcanzó en la barba.

Los asaltantes lanzaron, además, algunas granadas de mano que estallaron bajo el utomóvil, hiriendo a Rathenau en las piernas y destruyendo el fondo del coche, que aparece salpicado de sangre.

Algunas de las personas que presenciaron el atentado declaran que había tres personas en el automóvil, del que salieron los seis disparos y que el Ministro iba acompañado por una mujer cuando salió de Gruneweald en dirección a su Ministerio.

EL HOMENAJE DEL REICHSTAG

BERLIN 24.— El Gobierno de Wirth, esta noche, confía en los elementos liberales de la nación para defender a la joven República, y los obreros organizados, representados en los dos partidos socialistas, se preparan nuevamente a requerir sus armas, como lo hicieron durante la sublevación de von Kapp, a pesar de los clamorosos gritos de "¡Viva la libertad!" que se dejaron oír en todo el Reichstag al terminar la sesión dedicada a la memoria del Ministerio de Relaciones.

Los hombres de todos rangos y partidos, se muestran esta noche silenciosos y preocupados por la suerte de la nación. La fuerza de los resentimientos y los sentimientos partidaristas aún no se han enfriado suficientemente para que se pueda tener seguridad acerca de la dirección que podrán tomar los acontecimientos como resultado de la muerte de Rathenau. El Gobierno tiene ahora que hacer frente a una situación mucho más precaria que la que se produjo cuando las balas nacionalistas pusieron fin a la vida de Erzberger, el mes de Agosto del año pasado.

El Reichstag jamás había presenciado escenas tan turbulentas y tales ataques verbales; se cree que únicamente el hecho de que los miembros del Reischtag no acostumbran cargar revólvers y cuchillos, impidió que la sala se transformara en un campo de batalla.

El tumulto fué dirigido primeramente contra Helfferich, a quien los socialistas y comunistas querían hacer salir por fuerza de la sala gritándole: "¡Asesino!"

La persuación del Presidente Loebe logró finalmente restablecer el orden y la sesión continuó, si bien con frecuentes interrupciones de la izquierda.

Señalando el sitio de von Rathenau, en los asientos del Gobierno, Loebe dijo: "Este asiento no vacaría hoy si no fuera por la agitación incendiaria y sin límites dirigida contra los jefes del Gobiernd". Esta observación del Presidente iba dirigida a la derecha de la Cámara. Rindió a la memoria de Rathenau un conmovido homenaje por su abnegada devoción a la causa de la República y su discursó provocó una tempestad de gritos de "¡Viva la República!", que fueron repetidos por los asistentes de tribunas y galerías.

COMERCIANTES

LA CASA

Bernardo Cardone

PLAZA ARGENTINA 3223 — TELEFONO 82, ESTACION

SUCESOR DE JUAN BERSANO

Ofrece los siguientes artículos fuera de toda competencia:

Harina Flor de 1.a, los 46 kilos	$ 32.00
Azúcar "F. J. R.", el cajón	31.10
Azúcar granulada rubia, los 46 kilos	36.00
Azúcar granulada "VIÑA", los 46 kilos	44.00
Arroz Japonés, los 46 kilos	58.00
PARMESANO, clase extra, el kilo	12.00
Dulce de Damasco, extra, la docena	13.00
Sardinas en aceite, la docena	7.80
Sal Mylord, la docena	12.00
Café Guayaquil, los 46 kilos	180.00
Chuchoca, pura de 1.a, los 100 kilos	60.00

TE 3 BRUJAS con premios

SURTIDO GENERAL DE ABARROTES

Visítenos y se convencerá

J-25

ESPECIFICO BENGURIA

No es tintura

MONEDA N.o 875

La mejor defensa contra el frío

SON LOS

Radiadores Eléctricos

DE GRAN POTENCIA CALORIFERA

QUE ACABAMOS DE RECIBIR

Antes de comprar en otra parte visiten nuestro almacén para convencerse de la sorprendente eficacia de estos Radiadores que emiten un calor igual al de los rayos del Sol.

TETERAS - PLANCHAS - CACEROLAS

A.E.G. Cía. Sudamericana de Electricidad

Bandera esq. Santo Domingo

- SALITRE -

ADELANTARSE A HACER SUS PEDIDOS YA ESTA PROXIMA LA EPOCA OPORTUNA PARA SU APLICACION

PUEDE PERDERSE UNA SIEMBRA SI NO SE ABONA A TIEMPO

Ofrecemos para entrega inmediata a los precios siguientes:

EN VALPARAISO:

Por carros completos	$ 15.30 m/c. neto el quintal
Por menor cantidad	15.70 m/c. neto el quintal

EN SANTIAGO:

Por cualquier cantidad	$ 16.00 m/c. neto el quintal

WESSEL DUVAL & Cía.

MORANDE esq. HUERFANOS

AGENTES EXCLUSIVOS DE LA ASOCIACION DE PRODUCTORES DE SALITRE DE CHILE

INFORMACIONES DEL INTERIOR

VALPARAISO

La cuestión internacional

COMENTARIOS A QUE DA LUGAR UN EDITORIAL DE "LA UNION"

En su edición de ayer, "La Unión" publica un enérgico editorial sobre la cuestión internacional, titulado: **"Ha llegado el momento supremo".**

En este editorial se hace un detenido estudio sobre las nuevas fases que ha tomado la Conferencia de Washington y hace notar especialmente el peligro que para Chile significa el estado actual de las negociaciones.

"La Unión" empieza por hacer notar que la ida de Chile a Washington, fué exclusivamente para cumplir la cláusula 3.a del Tratado de Ancón.

En seguida llama la atención al hecho de que la proposición peruana que consistía en someter al arbitraje el artículo 3.o del Pacto del 83, fué rechazada por Chile, porque no se podía poner en tela de juicio lo ordenado en un Tratado que es ley de la República.

Sin embargo, dice que después sobrevinieron las conversaciones particulares entre los señores Izquierdo y Porras, conversaciones que el país ignora en sus detalles y que como consecuencia de ellas vino la fórmula de "someter al arbitraje de los Estados Unidos el mejor modo de cumplir el artículo 3 del Tratado de Ancón".

Agrega que esta proposición fué rechazada por el Perú por no estimarla suficientemente clara y que sin embargo aquella fórmula ha tenido poderosa influencia en el plan del Secretario de Estado, Mr. Hughes, ya que la proposición que ha formulado a los Gobierno de Chile y del Perú para ir al arbitraje es nada menos que la presentada por el Perú el 7 de Junio y rechazada en seguida por Chile.

Estima "La Unión", que esto crea a Chile una situación extremadamente grave y se pregunta si el Congreso Nacional sancionará el acuerdo de Washington que el Gobierno de la Moneda aparecería auspiciando.

Finalmente agrega: "El Gobierno fué a Washington sin un plan bien definido y preciso, fué tras una aventura!

"Toca hoy— dice— al Congreso Nacional dar la última palabra en este asunto que le pertenece por entero".

Este editorial ha sido muy comentado en este puerto y ha contribuido a aumentar el interés con que se sigue el desarrollo de las gestiones de Washington.

El Comité del Profesorado Primario

Anteayer celebró una asamblea, con numerosa concurrencia, el Comité del Profesorado Primario de este puerto. En esta asamblea se acordó adherirse al movimiento encabezado por los profesores de la capital, que, como se sabe, consiste en suspender sus asistencias a las labores escolares a partir de mañana.

Esta sesión fué sólo preliminar de una gran asamblea que se celebrará hoy en el Cinema Star.

Reformatorio para Niños

En la Intendencia de la provincia, se ha seguido recibiendo una gran cantidad de erogaciones a favor de esta caritativa institución.

Hasta la tarde del Viernes, se habían recibido erogaciones por valor de $ 6,605. Esta cantidad ha sido puesta en poder del tesorero del Reformatorio.

MAULE

Asociación de Jóvenes Católicos

CAUQUENES.— Con ocasión de las recientes fiestas Eucarísticas, se ha fundado en esta ciudad la Asociación de Jóvenes Católicos.

ÑUBLE

Inauguración del servicio de Rayos X en el Hospital

CHILLAN.— Hoy se efectuará la inauguración oficial del servicio de Rayos X en el Hospital de esta ciudad.

A este acto asistirán las autoridades locales y están invitados especialmente los profesionales y algunos caracterizados vecinos.

El servicio de Rayos X que está funcionando desde hace algunos días, ya ha prestado inapreciables utilidades en el tratamiento médico prestado en el Hospital.

Cae en poder de la justicia una banda de cuatreros

Gracias a las actividades desplegadas por la Sección de Seguridad, se ha logrado dar, con una verdadera banda de cuatreros que venían siendo el terror de la comarca.

Se ha podido constatar que esta banda era una sociedad constituída con todo orden y cuya cabeza era un abastero de la localidad.

Muerto por un tren

Ha sido atropellado por un tren de carga, el palanquero Abdón Neira, recibiendo una muerte instantánea.

El temporal

Anteayer se ha desencadenado un fuerte temporal en la ciudad, causando los perjuicios consiguientes por las inundaciones que se han producido.

COLCHAGUA

La cuestión internacional

(De nuestro corresponsal, por telégrafo)

SAN FERNANDO, 24.— Han dado lugar a comentarios en esta ciudad las noticias trasmitidas cablegráficamente desde Washington y que anuncian la resolución del Gobierno de Chile de entregar al criterio de un árbitro la forma de cumplir con la cláusula tercera del Tratado de Ancón.

A este respecto la Liga Patriótica ha dirigido telegramas a los diarios de la capital condenando enérgicamente la actitud pasiva de Sa tiago ante la resolución del Go no de renunciar el derecho que fiere a Chile la cláusula tercera dicho Tratado.

El telegrama dirigido dice

"La Liga Patriótica condena gicamente la actitud pasiva de prensa de Santiago ante la reso ción del Gobierno de renunciar derecho que le confiere la cláus tercera del Tratado de Ancón. Francisco Molina, secretario".

CHILOE

Petición formulada por el comercio al Intendente de la Provincia

(De nuestro corresponsal, por te grafo)

ANCUD.— El comercio de ciudad ha enviado ayer al señor tendente de la provincia, señor Luis Dávila, que se encuentra tualmente en ésa, un telegrama el que solicita se sirva interp sus influencias ante el Presidente la República para que no acepte mayor flete entre Valparaíso Ancud, cuyo monto asciende treinta a treinta y cinco pesos tonelada y entre Puerto Montt Ancud a diez pesos tonelada. bién se aumenta la tarifa de pa jeros.

En dicho telegrama, el comer le manifiesta al señor Dávila que mo conocedor de la situación de región, podrá indicarle al Presi te de la República algunos ant dentes sobre estos precios, como mismo podrá hacerle ver la nece dad que existe, para el engrande miento de Ancud, de que cada por que salga de Punta Arenas que en este primer puerto, tanto ida como de vuelta.

Firman el telegrama los seño Juan Nickle, Luis Durán, R. Ke patzki, Aurelio Cotapos, Arm Wolf S., Luis Alvarez Gallo, nardo Cancino, por la Empresa Luz Eléctrica; Pablo Yagnian Dreyfus, Manuel Soler M., Fra co Mücke, Sucesión José Mück Oyarzún y Hnos., Curtiembre notro, Miguel Tecke, Sucesión cisco Mücke, Gustavo Gerdel, mán Gerding, Jattar Tecke, Nie christ, Remigio Buseyne, H. y varios otros.

Lotería Nacional Argentina

Los boletos para el gran sorteo extraordinario de

300,000 NACIONALES

a efectuarse el 7 DE JULIO próximo, están ya en circulación.

El Billete ENTERO importa	$ 220 chilenos
El DECIMO de billete importa	$ 24 chilenos

Haga sus pedidos a mi Casa, en la seguridad de ser bien atendido.

HUMBERTO GARCIA S.

Pasaje Matte 39 :-: Casilla 3834

N-0

TATTERSALL DE MAQUINARIAS

ESTADO 63 - Oficina B

COMPRA Y VENTA DE TODA CLASE DE MAQUINARIAS

RECIBIMOS A CONSIGNACION

UNICOS IMPORTADORES:

AEG. Cía. SUDAMERICANA DE ELECTRICIDAD

CONCEPCION BARROS ARANA 320 :-: CASILLA 986

SANTIAGO BANDERA esq. Sto. Domingo :-: CAS. 110-D

VALPARAISO BLANCO 891 :: CASILLA 23

EL FERROCARRIL DE ANTOFAGASTA A SALTA

SUS CONSECUENCIAS SOBRE LA AGRICULTURA

SUMARIO: Antecedentes del proyecto.—El mercado del Norte.— Las provincias transandinas.— Salta entre el Pacífico y el Atlántico.— El Ferrocarril y su costo.— ¿Abaratará los consumos el Ferrocarril?— La agricultura nacional.—Capacidad y costo de producción.— Ganadería.—Cereales.— Abaratamiento de la vida del Norte y medios para conseguirla.—Conclusión.

V

Estudio hecho por la Sociedad Nacional de Agricultura, previo informe de una Comisión del Consejo, compuesta de los señores Carlos V. Risopatrón, Víctor Infante Cerda, Luis Correa Vergara, Arturo Alemparte Pedro Opazo, Francisco Encina, Alberto Correa Valenzuela y José A. Lecaros.

PARTE III

LA AGRICULTURA CHILENA

CAPITULO I

LA CAPACIDAD AGRICOLA DE CHILE

La discusión a que dió origen en 1912 la prórroga de plazo para entregar los planos definitivos de este ferrocarril en proyecto, fué interesante e instructiva.

Tuvo el proyecto algunos defensores, entre los cuales descolló por la gravedad de sus apreciaciones, don Luis Izquierdo.

"No puede, dijo entonces, ser Chile un país ganadero."

"No puede ser Chile, agregó, ni siquiera un país agrícola a menos que se trate de una agricultura intensiva e industrial" (1).

La afirmación es temeraria e injustificada, como lo es la de que Chile debe aspirar únicamente a ser país industrial.

Este falso miraje extravía nuestra política agraria, o más exactamente, impide al Gobierno tener una política agraria.

La razón fundamental en que se apoya esa engañosa esperanza es que nuestro angosto territorio se precipita en pendiente desde la cordillera al mar y sobre él los torrentes cordilleranos que guardan la futura energía eléctrica.

Es sabido que la fuerza hidráulica, la caída de agua, entra en proporción pequeña—un 10% más o menos—en el costo de producción de la fuerza mecánica puesta al alcance de la industria, porque el mayor gasto está en la conducción de esa fuerza; y es igualmente sabido que la energía en una industria entra en pequeña proporción en los gastos de producción.

Esa corta diferencia de costo de la energía hidráulica sobre la del carbón requiere, para ser lograda, la inversión de grandes capitales de que no disponemos; y para que sea aplicada a la industria se necesitan otros fuertes capitales, técnicos capaces de dirigir esas empresas, obreros preparados para servirla, población suficiente que permita formar especialidades y mercados consumidores; conjunto tal de condiciones que sólo en el transcurso de muchos años esperamos que reuna el país para que pueda aprovechar las caídas de agua y el desnivel de nuestros ríos.

Y aún cuando tales circunstancias fueran acumulándose, ¿sobre qué materia prima, fuera de los minerales, empleará su actividad transformativa la industria, si no las suministra la agricultura?

Y en tanto llega ese soñado porvenir industrial ¿dejaremos abandonada la industria madre de todas las industrias, la agricultura? ¿Apresuraremos su decaimiento y su muerte, agregando a sus naturales y locales dificultades las de una concurrencia extranjera, en beneficio de extraños?

Pero no es efectivo que la agricultura decae; ni lo es que Chile no pueda ser país agricultor y ganadero. Las crisis temporales que ha sufrido la industria, o han sido causadas por fenómenos de la naturaleza, o por leyes mal estudiadas por los Poderes Públicos.

Puede hoy la agricultura proveer a la alimentación de los habitantes del país y aun tener excedente para exportar; y sobre esta capacidad actual, tiene para su continuo desarrollo tres veces más tierra cultivable de la que hoy trabaja.

CAPITULO II

EL SUELO CULTIVABLE

País nuevo, de escasa población, no puede Chile llevar el cultivo a los 400 mil kilómetros susceptibles de tenerlo.

Según la estadística oficial, el terreno agrícola de Chile está formado por:

	Klmts. 2
Terrenos susceptibles de cultivo por irrigación.	40,000
Cerros, lomajes y planos sin riego.	122,252
Tierras planas, regadas .	10,300
Praderas naturales de Magallanes.	50,000
Bosques de pastaje. . .	36,049
Total.	258,601

Don Moisés Poblete Troncoso dice que de nuestro territorio agrícola se consideran, hoy día aprovechables:

	Klmts 2
Terreno agrícola.	280,256
Susceptible de serlo. . .	40,000
Magallanes.	60,000
Total	380,256

De esta superficie sólo se aprovechan hoy 132,560, quedando, por consiguiente, 250,000 kilómetros cuadrados que hoy no son beneficiados.

Don Francisco A. Encina, severo estimador de nuestra "Inferioridad económica", distribuye así el suelo de Chile:

	Klmts. 2
Tierras de regadío. . .	10,000
Terrenos fértiles de secano.	40,000
Cerros, faldeos y planes aptos para ganadería.	150,000
Desiertos, cordilleras, lagos improductivos. . .	557,000
Total.	757,000

La Comisión nombrada en 1900 por el Supremo Gobierno para estudiar la cuestión ganadera y compuesta de los señores Luis Aldunate C., Alberto González Errázuriz, Luis Dávila Larraín y Salvador Izquierdo, calcula que hay 332 mil kilómetros de cordillera, desiertos y lagos y más de 400 mil susceptibles de cultivo o crianza de ganados.

El más pesimista de los cálculos da 200 mil kilómetros cuadrados de tierras cultivables; 380 mil el Director de la Oficina del Trabajo, señor Troncoso; 400 mil la Comisión de Gobierno de 1900; 258,000 la Estadística Oficial.

Las diferencias de tales apreciaciones nacen del punto de vista de las que han hecho ese estudio. Tomando como base un prudente término medio, hay 300,000 kilómetros cuadrados de suelo capaz de ser aprovechado en cultivos agrícolas o ganados.

Lo que hoy se cultiva o aprovecha, lo está insuficientemente por falta de población y en parte por las alternativas de nuestra política agraria y falta de mercados seguros. En todo caso es apenas la tercera parte de lo aprovechable.

Veamos, sin embargo, qué produce esta tercera parte, en ganadería y cereales.

CAPITULO III

GANADERIA

La más baja de las mensuras de suelo agrícola del país, la del señor Encina, le da 260 mil kilómetros cuadrados; lo que, en la actual dotación de vacunos que tiene Chile, equivale a cerca de 10 animales por kilómetro cuadrado.

En los cálculos más optimistas sobre la extensión del suelo agrícola, la proporción baja hasta 5,4 animales por kilómetro.

Estamos, pues, muy lejos de la saturación.

Suiza tiene 36 animales por kilómetro cuadrado.

Francia, a pesar de dedicar de preferencia su suelo cultivable a viñedos y arboledas, cereales y bosques, cría más o menos 36 animales por kilómetro cuadrado.

Alemania tenía antes de la guerra, 36.25.

Irlanda, país montañoso, cría 54.

La República Argentina, a pesar de su población escasa para su inmenso territorio, tiene 20 animales por kilómetro cuadrado.

Chile tiene, pues, la más baja dotación que se conoce.

Cuanto pueda tener, en un régimen legal estable, lo dicen los demás países de suelo agrícola; y lo indican algunas provincias de nuestro mismo país.

Colchagua, con una superficie de cultivo de 5,846 kilómetros, destinados preferentemente a los cereales, cría 25,98 animales vacunos por kilómetro cuadrado; O'Higgins, en iguales condiciones, tiene 24,49; y en la zona sur, menos poblada, Arauco contiene 24,81 animales por kilómetro.

Si una proporción parecida existiera en las demás provincias; si Talca, Maule, Aconcagua, Coquimbo, etc., que poseen suelos no menos aprovechables que los citados, tuvieran sólo una dotación parecida—y no hay razón topográfica para que no la tengan—Chile debe criar tres o cuatro veces más vacunos de los que hoy alimenta.

En la discusión parlamentaria de 1912, el señor Izquierdo hizo caudal del descenso de nuestra producción ganadera; de que la importación de ganado argentino aumentaba año por año, y que el país no producía su propio consumo.

Era efectivo que en el año en que el señor Luis Izquierdo anotaba esa creciente importación de ganado argentino, la industria ganadera atravesaba por una crisis aguda. El examen de sus causas habría sido entonces una ruda lección para nuestros legisladores.

El censo practicado en 1906 dió una existencia de 2.674,666 cabezas de ganado vacuno.

A fines del año anterior, una asonada popular arrancó al Congreso la ley que suprimió el impuesto al ganado extranjero y que empezó a regir desde 1907. El impuesto que existía no era proteccionista; no alcanzaba al 15 o|o; era, pues, menor que el impuesto llamado fiscal o de administración que rige en todo el país para la mercadería extranjera.

Más que los efectos de libre internación, el pánico produjo la crisis. Se abandonaron las crianzas y la selección en que había fuertes capitales invertidos; y la República Argentina aprovechó doblemente de la ley chilena, adquiriendo en Chile las hembras seleccionadas para sus crianzas y deshaciéndose de sus animales inferiores, que vinieron a beneficiarse en nuestros mercados.

Tres años después de la supresión del impuesto, en 1910 la Estadística anotaba una disminución de 38 o|o, en las existencias de 1906. Había bajado la dotación de animales vacunos en más de un millón de cabezas.

La justa alarma que causó este descenso determinó al Congreso a poner nuevamente en vigencia el impuesto; en 1919 se suprimió por segunda vez y se ha vuelto a restablecer desde el 31 de Diciembre de 1921.

La ley de 1910 que lo restableció y más que ella, la demanda de ganado provocada por la guerra europea, abrió a la República Argentina un vasto mercado remunerador. Por nuestra decreciente moneda no podemos afortunadamente competir con los compradores europeos; y al amparo de estas circunstancias, la ganadería ha ido reponiéndose, y hoy, después de tan dura, experiencia, no alcanza todavía a tener la existencia de 1906. Se calcula en 2.300,000 cabezas de bovinos la existencia actual. El producto actual de la ganadería se calcula prudentemente en 420 a 425 mil cabezas.

Esta producción, más unas 30 mil cabezas internadas anualmente de la República Argentina, deben constituir el consumo efectivo anual del país, que según la estadística de mataderos alcanzó en 1919, á 430,130 vacunos. Nos falta, pues, apenas un 8 o|o en la producción vacuna para satisfacer el consumo nacional.

No tomamos en cuenta los ovinos, pues si es verdad que en los últimos cinco años hemos importado 176,107 cabezas, con un valor de $ 1.843,275 oro, en cambio la ganadería de Magallanes ha exportado en igual período en carnes congeladas y conserva de carne por valor de $ 61.543,432 oro de 18 d., o sea, por valor de 11.500,000 pesos oro al año. En este ramo, nuestra exportación supera en mucho a la internación; y compensa con exceso la importación de bovinos, que alcanza por término medio a 5.000,000 por año.

El precio de la carne en nuestros mercados encierra también un prudente aviso a nuestro Gobierno. En los cuatro años anteriores a la supresión del impuesto al ganado extranjero, el precio fluctuó, según la Estadística, entre 45 y 70 el kilógramo; y en los años 1919-20 y 21, en pleno régimen de libre exportación, ha sido de 1.29 y 1.58 y 1.37 el kilo.

Si la capacidad de nuestros campos es tres o cuatro veces superior a la actual existencia de ganado; si a pesar de la vacilante política ganadera, la industria se repone y crece, lo lógico es esperar que con un régimen permanente y seguro de defensa—no de protección—llegue en pocos años a producir lo suficiente, no sólo para satisfacer el consumo interior, sino aún para exportar y contribuir en algo a la creciente demanda del mercado europeo y americano.

Baste considerar que si nuestros campos llegaran a alimentar 25 vacunos por kilómetro cuadrado, como crían Colchagua y O'Higgins, y menos de los que pueblan los campos de Europa, el producto anual sería tres veces superior. Si tomamos la Estadística que da un producto de 450,304 terneros (Anuario de 1920) en el año, sería de 1.351,000 cabezas; y si el cálculo de don Luis Correa Vergara (La Ganadería Nacional, 1922), que de 425,000 cabezas, sería de 1.275,000.

Estimando el consumo nacional en 450,000 cabezas (la Revista de Matadero, 1919, anota 430,130), quedaría un sobrante exportable —sobre el cálculo más bajo—de 825,000 vacunos, que al precio medio de $ 400, dejaría en el país la suma de 330.000,000 de pesos.

Y no sería ésta sólo la renta ganadera. Anotemos algunas cifras para estimar lo que vale una industria que se desarrolla bajo un régimen seguro de garantía.

En 1920 se fabricaron en el país 25,555 quintales de quesos, lo que agregado a la importación que fué de 1,670 quintales suma 27,225; quitando de esta suma lo expotado, que fué 170 quintales, tendremos el consumo del país, igual a 27,055 quintales métricos.

Con una masa de ganado tres veces superior, tendríamos una producción de 76,665 quintales, lo que dejaría un saldo exportable de 49,610 quintales. Como según la declaración aduanera de 1920, el valor del queso exportado fué de $ 2.38 oro el kilógramo (o sea, $ 3.55 papel) el valor del excedente exportable produciría 17 millones 611,550 pesos.

En mantequilla produjimos en 1920 637,700 kilos; se exportaron 16,601 y se importaron 249,962; el consumo fué por lo tanto, de 871,161. Con el triple de ganado vacuno, produciríamos 1.913,100 kilógramos; y rebajando el consumo quedaría una masa exportable de 1.441,939 kilógramos, que al precio de $ 3.41 oro de ese año, daría $ 5.303,470 moneda corriente.

Importamos en ganado en 1920 por valor de $ 8.872,636 oro y lo siguiente en productos animales:

Grasa.	667,538	oro
Grasa refinada. .	823,182	"
Sebo animal. . .	2.945,710	"
Leche condensada.	534,871	"
Leche natural. .	123,135	"
Mantequilla. . .	390,132	"
Quesos.	312,328	"
Total.	5.796,899	"
Más los animales	8.872,636	"
Total.	14.669,535	oro
Reducidos a moneda corriente dan.	21.886,946	"
que ahorraríamos Agregando a esto el valor de la exportación de quesos y mantequilla suman	44.901,966	pap.
Agregando los cueros exportación.	5.525,756	
Y el producto en vacunos.	330.000,000	
Dan.	384.327,722	

que es lo que quedaría en el país, ya de economía en importación ya de ingreso de dinero por exportación, si la ganadería sigue, sin perturbaciones legales, su desarrollo normal.

Esta renta es con mucho superior a la que entrega a la riqueza pública la industria salitrera que, tanto preocupa al Gobierno del país, que frecuentemente olvida la riqueza nacional por atender a la riqueza fiscal.

---

(1) "Boletín de Sesiones de la Cámara", 1913. Sesión de 27 de Julio.

Gran Realización

Por Balance Semestral

Sección Niños

PALTOCITOS tejidos con gorros, 2 a 6 años, distintos colores, desde. . . .	$ 25.00
VESTIDITOS tejidos con gorro, 2 a 6 años, distintos colores, desde. . . .	$ 25.00
VESTIDITOS tejidos con pantalón, 2 a 6 años, distintos colores, desde. . . .	$ 45.00
TERNITOS tejidos pantalón y gorrita, 2 a 6 años, distintos colores. . . .	$ 48.00
TERNITOS de jersey de lana, pantalón y gorrito.	$ 50.00
PALTOCITOS tejidos para guagua, en blanco, celeste y rosado.	
REFAJOS tejidos de lana, para niñita, desde	$ 18.00
PALTOCITOS con gorrito de género muflon, desde.	$ 50.00
PALTOCITOS de paño y astrakán, distintos colores. Gran surtido para 2 a 15 años.	
PALTOCITOS marinero de sarga de lana azul, 2 a 10 años, desde.	$ 39.50
PALTOCITOS estilo inglés, para niñitas, desde.	$ 35.00
TERNITOS forma marinero en azul y blanco, 2 a 8 años.	$ 50.00
VESTIDITOS forma marinero en azul y blanco, 2 a 8 años	$ 50.00

Gran surtido de Paltocitos, Camisas, Baberos, Corpiños, Cuadros, Botines y Gorritos.

Sombreros adornados y gorritos de seda y piel para niñitas. Gran variedad.

Pañuelos tejidos y de cachemira para guaguas.

Artículos de celuloide en juegos y piezas sueltas.

Sección Blusas y Jerseys

BLUSAS de velo blanco bordados, desde	$ 16.90
BLUSAS de viyella de lana, bonito surtido.	$ 37.50
BLUSAS de viyella de algodón. . . .	$ 15.00
BLUSAS de seda lavable, en blanco, desde.	$ 45.00
BLUSAS de género de hilo listada, última moda.	$ 55.00
Gran surtido de Blusas de seda y crepe de chine.	
REFAJOS de moletón, $ 25.50, $ 24 y	$ 17.50
PANTALONES de jersey afranelados. .	$ 17.50
PANTALONES de jersey de lana, desde	$ 24.00
BOLEROS con manga larga. Saldo clase fina.	$ 12.50
Gran surtido de combinaciones, Camisetas, Calzones y Barrigueras de lana y de algodón. PRECIOS REDUCIDOS.	
Saldo de ropa interior de seda fina. PRECIOS REDUCIDOS.	
JERSEY de lana Pirineos, todos colores	$ 27.50
CHOMBAS de lana tejida	$ 37.50
GRAN surtido de jersey de lana. . . .	$ 125.00
Id. id. de fubandas de lana.	
ENAGUAS de moiré buena clase, desde. .	$ 17.50

Sección Guantes y Medias

Guantes

de imitación gamuza, forrados y de punto afranelado, en todos colores. Precio excepcional, el par, $ 7.50 y. .	$ 5.90
GUANTES de imitación gamuza, modelo Mosquetero, el par.	$ 14.90
GUANTES de lana tejida, gran variedad de colores para señoras, caballeros y niños.	

Medias

de 1|2 hilo marca "Monito", artículo de mucha duración, $ 4.90 el par; 3 pares por.	$ 14.90
MEDIAS de 1|2 hilo, tejido tupido, muy abrigadores, valían $ 8.90, por ahora el par.	$ 6.90
MEDIAS de seda, pura, en todos colores de moda, calidad muy superior, bien reforzadas, el par.	$ 14.90

Sección Blanco

Sobrecamas

confeccionadas en ricas cretonas, tamaño grande y bien rellenas. Valían $ 39.50, ahora.	$ 29.90

Frazadas

de pura lana, artículo de calidad insuperable, tamaño 1 1|2 plaza. Valían $ 55 c|u., ahora, c|u.	$ 42.90

Moletón doble faz

artículo de mucho abrigo, especial para Batas, Matinées y Abriguitos. Valía $ 10.50 metro, ahora, metro. .	$ 6.90

Moletón de lana

de los Pirineos, 140 ctms. de ancho. Valía $ 29.50 metro, ahora, el metro	$ 19.90

Sección Confecciones

MATINEES de moletón, $ 35 y. . . .	$ 24.00
BATAS de moletón, buena clase, desde	$ 45.00
ABRIGOS de género de lana, desde. .	$ 65.00
ABRIGOS de terciopelo de lana, desde.	$ 130.00
BATAS de gabardina, desde.	$ 100.00
TRAJES sastre, desde.	$ 140.00
POLLERAS de género de lana fantasía, desde.	$ 60.00

Gran surtido de Tapados de seda y Salidas de Teatro a precios reducidos.

Sección Cretonas

CRETONAS de 80 ctms. de ancho, gran surtido, $ 6.50, $ 5.50 y	$ 4.50
CRETONAS de doble ancho, desde. . .	$ 10.90
GASA Madras para cortinas, sin vuelo. .	$ 6.25
GASA Madras para cortinas, con vuelo	$ 7.50
VISILLOS de Madras, crema y con color, el par.	$ 13.50
GASA para visillos, desde.	$ 2.90
Gran surtido de gasa Madras, doble ancho, para cortinas en colores.	
PUNTO Griego, 1.80 metro ancho, metro desde.	$ 5.90
PUNTO de malla, buena clase, 1.80 ancho, metro.	$ 14.90
ARPILLERA de gran moda, doble ancho, metro.	$ 11.90

Galones, flecos y adornos para cortinajes y tapices. Un gran surtido.

Lindo surtido de Carpetas, Cortinas, Cojines, etc., etc.

ALMACENES INGLESES

STRUTHERS Y Mc. ROSTIE

Casilla 956 --::-- Teléfono 307

PALAS MONO

inglesas, legítimas de John Yates, a $ 115.00 m|c. la docena, ofrece Benjamín Guerrero.

"Mercería Magallanes"

ESTADO N.o 17 — TELEFONO N.o 217

PAPAS CORAHILAS

para semilla, procedencia legítima de los Canales de Chiloé, oofrece la

Sociedad Chilena de Productores de Frutas

SALAS 170 —— CASILLA 3495

BICICLETAS ALEMANAS

Llegó nueva partida para
Niñitas,
Niñitos,
Señoras, Caballeros y Jóvenes
Facilidades mensuales

AUG. O. BOHME, Santiago

Huérfanos 710. Casilla 1163.

CUAJO DANES HANSEN

En latitas de 25 gramos y en comprimidos
ANATO.— para queso y mantequilla
OFRECEN:
L. DESPOUY Y CIA., Suc. de ARESTIZABAL Y CIA.
VALPARAISO
Agente en Santiago: Sr. ROBERTO RAZETO, Delicias 809

N/O

TOS

CURACIÓN PRONTA Y SEGURA
CON LAS
PASTILLAS del Dr. ANDREU
De venta en todas las Farmacias

Los que tengan **ASMA** o sofocación usen los **Cigarrillos antiasmáticos** y los **Papeles azoados** del Dr. Andreu, que lo calman en el acto y permiten descansar durante la noche.

Sociedades Anónimas

Compañía de Consumidores de Gas de Santiago

En conformidad con lo dispuesto en el artículo 10 de los Estatutos, se avisa a los señores Accionistas que el Registro de Transferencia de Acciones, estará cerrado desde el 27 al 30 inclusive, para los fines del dividendo.

Santiago, 21 de Junio de 1922.

PEDRO ERRAZURIZ TAGLE,
Gerente.

J—27

COMPAÑIA MINERA "Disputada de las Condes"

DIVIDENDO N.o 6

El Consejo Directivo de esta Compañía ha acordado repartir a los señores accionistas un dividendo provisorio, de **DOS PESOS POR ACCION**, que se pagará en las oficinas del Banco Español de Chile en Santiago y Valparaíso, desde el Lunes 26 del presente.

El Registro de Transferencia de Acciones permanecerá cerrado desde el 24 hasta el 30 del actual.

Santiago, 20 de Junio de 1922.

EL GERENTE.

J—26

"LA CRISTAL"

SOCIEDAD DE SEGUROS ESPECIALES

CAPITAL $ 100.000.00

OFICINAS PRINCIPALES. SANTIAGO Y VALPARAISO
Agencias en toda la República

La Sociedad asegura contra ROTURAS de CRISTALES, VIDRIOS, ESPEJOS, MARMOLES, etc., sea por CHOQUES, GOLPES debido a imprudencia o por CUALQUIER ACCIDENTE CASUAL, estén colocados en el EXTERIOR o INTERIOR, de CASAS COMERCIALES o PARTICULARES.

OFICINA PRINCIPAL EN VALPARAISO
Calle Cochrane 619—Teléfono 1506—Casilla 1393

BANCO NACIONAL

El Consejo de Administración ha acordado elevar el capital pagado del Banco Nacional a $ 40.000.000, mediante el integro de $ 30 por acción, que se efectuará con $ 20 que pagarán los señores accionistas y con $ 10 que, con acuerdo de la Junta General, serán de cargo al Fondo de Accionistas del Banco, en la siguiente forma:

1.o) El 1.o de Julio próximo los señores accionistas pagarán una cuota de $ 10 por acción;
2.o) El 15 de Agosto próximo se cargará al Fondo de Accionistas una cuota de $ 5 por acción;
3.o) El 1.o de Enero de 1923, los señores accionistas pagarán otra cuota de $ 10 por acción, y
4.o) El 15 de Febrero de 1923 se cargará al Fondo de Accionistas otra cuota de $ 5 por acción.

En conformidad a este acuerdo, los señores accionistas deberán pagar del 1.o al 5 de Julio próximo la 1.a cuota de $ 10 por acción. Se da el presente aviso para los efectos del artículo 13 de los Estatutos.

Santiago, 1.o de Junio de 1922.

ABEL GOMEZ,
Director-Gerente.

Jul.-5

FIN
Liquidación Anual

CASA MUZARD

¡Ultimos Saldos!

EN

**Géneros de Lana - Sederías - Encajes
Galones - Adornos**

GUANTES de Cabritilla y Gamuza, valor de $ 25, a **$ 16.80**

LIBROS de cuentos, ilustrados .	$ 0.40
LIBROS de Calcomanías . . .	0.60
FIGURAS y **FLORES** para recortar	0.50
NOVELAS ilustradas a colores .	0.80
LAPICES de colores, 6 tonos la caja	0.90
MEDIAS de algodón para Señoras	$ 1.90
CALCETINES id., finos para Niños	1.70
CALCETINES id.. id. para Hombres	1.60
PAÑUELOS tejidos	5.50
POLVOS de arroz, calidad superior	$ 1.50

Trajes
Abrigos
Y
ARTICULOS
DE PUNTO

MAQUINAS DE ESCRIBIR

Varias marcas de calidad

Pagos mensuales

Aug. O. Böhme, Santiago-Huérfanos 710-Casilla 1163

FABRICACION DE PUERTAS, VENTANAS, GALERIAS Y PERSIANAS

HAY EXISTENCIA PARA ENTREGA INMEDIATA

DESVIO
BARRACA
Y FABRICA

"LA REPUBLICA"

DOMEYKO 2354, ENTRE
AVENIDA ESPAÑA
Y REPUBLICA

CARPINTEROS: Hay completo surtido de batientes, palillos, pelnazos, centros, marcos y molduras de todas clases. Gran surtido.
PINO OREGON: De todas dimensiones en bruto y elaborado.
LISTONES: Machihembrados para piso, cielo, parquet y zócalo.
ROBLE: Para envigados de 2 x 6, 2 x 8 y 2 x 10, de 5 a 9 metros de largo.
ALAMO: 2 x 10", muy seco; TAPA álamo de 3|4" y 1".
MANGOS: Para escobas y plumeros, lisos y torneados.
EN TORNEOS: Completo surtido en patas para mesas, balaustros de escalas y se hace toda clase de trabajos.
Despacho rápido a provincias por pequeñas y grandes partidas. Por carros completos desde mi DESVIO ESCOBEDO.

RAULI, LINGUE Y LAUREL EN BRUTO. — (Pida usted Catálogos). — Casilla 3081.—Teléfono 182 Parque "COMUNIDAD MANUEL ESCOBEDO M."

19-J.

Exclusivamente
FUNDOS

COMPRA -- VENTA
PERMUTA-ARRIENDA
Alfredo Tagle Rodriguez
Ingeniero Agrónomo
Catedral 1137 - Casilla 3132

BANCO NACIONAL

Por acuerdo del Consejo de Administración, y para los efectos del cobro de la cuota de diez pesos por acción que se ha pedido del capital social y que los señores accionistas deberán pagar del 1.o al 5 de Julio próximo, el Registro de Transferencia de acciones estará cerrado desde el 21 al 30 del corriente mes inclusive.

Santiago, 14 de Junio de 1922.

Abel Gómez
DIRECTOR-GERENTE.

30-J

SELLOS de CORREO para COLECCIONES

Compro sellos de todos países; mandarme muestras y precios por cien y mil piezas de cada clase.
Envio gratis y franco un número de muestra de mi *Boletín* mensual con precios corrientes de albums y colecciones.

THÉODORE CHAMPION, 13, Rue Drouot, Paris

DE GRAN OCASION

Encontrará Buenos Neumáticos
Para Automóviles
De Marca muy Prestigiada

en Delicias, 1431 - Teléfono, 388

Avisos de Vapores

GRACE LINE

SERVICIO RAPIDO DE VAPORES ENTRE VALPARAISO Y NUEVA YORK

Viaje en 13 días, Vía Canal de Panamá, con escala en Antofagasta, Iquique, Mollendo, Callao y Coronel.
Servicio de primera clase, únicamente.
Camarotes de lujo, Cuisine inmejorable.
SALIDAS FIJAS CADA TRES SEMANAS, A LA 1 P. M.

"SANTA ELISA", JULIO 12 | "SANTA TERESA", AGOSTO 23
"SANTA LUISA", AGOSTO 2. | "SANTA ELISA", SETBRE. 13

Por informaciones y pasajes, dirigirse a sus agentes en Santiago:

GRACE y Cía. (CHILE) S. A.
Agentes de la Compañía Japonesa Toyo Kisen Kaisha
HUERFANOS 1087 :-: SANTIAGO

Munson Steamship Line

Servicio de pasajeros de
BUENOS AIRES A NUEVA YORK
con escala en Montevideo, Santos y Río de Janeiro.

"American Legion". . . . Julio 6
"Pan-América". . . . . . . Julio 20

Por informes y pasajes a

THE AMERICAN EXPRESS COMPANY INC.
Casilla 147 :-: Prat 238 :-: Valparaíso

Compañía Trasatlántica de Barcelona

(VAPORES CORREOS ESPAÑOLES)

El día 2 de Julio saldrá de Buenos Aires el rápido y lujoso vapor

"INFANTA ISABEL DE BORBON",

para Montevideo, Canarias, Cádiz y Barcelona.
Para informes y pasajes, dirigirse a:

Agencia General en Valparaíso
MARTINEZ, VELASCO y Cía.
Cochrane 653.—Casilla 896

Sub-Agencia en Santiago
JOSE MONSERRAT
Bandera esq. Agustinas.
Casilla 2170

The Royal Mail Steam Packet Company

SERVICIO RAPIDO DE LUJO DESDE BUENOS AIRES A EUROPA

PRECIOS REBAJADOS

VAPORES "D"	Para Vigo	Para Cherbourgo y Southampton
1.a clase	$ 645.00 m|n.	$ 700.00 m|n.
Intermedia	$ 240.00 m|n.	$ 300.00 m|n.
3.a clase	$ 140.00 m|n.	$ 160.00 m|n.
2.a clase		

VAPORES "A"	Para Vigo	Para Cherbourgo y Southampton
1.a clase	$ 800.00 m|n.	$ 900.00 m|n.
Intermedia		
3.a clase	$ 150.00 m|n.	$ 160.00 m|n.
2.a clase	$ 400.00 m|n.	$ 450.00 m|n.

PROXIMAS SALIDAS

ANDES . . . . . 17 de Junio ARAGUAYA . . . 30 de Junio
DESEADO . . . . 26 de Junio DESNA . . . . 10 de Julio

Rebajas para familias, Boletos de ida y vuelta con rebaja adicional para familias. Hay combinaciones grandes departamentos lujosos. Hay camarotes de una, dos y tres camas, y para todo gusto. Comodidad y buena mesa.

AGENTES:
THE PACIFIC STEAM NAVIGATION COMPANY
CASILLA 536. — SANTIAGO. — AGUSTINAS 1017
SUB-AGENTES: Compañía Expreso Villalonga y Compañía Transportes Unidos.

Si Ud. pide Cuellos

"CORONA"

y su camisero insiste en que compre de otra marca, ¿por qué usted ha de usar cuellos a gusto de él?

Insista en la marca

"CORONA"

que si no la tiene él, en la Camisería de al lado la encontrará

CUELLOS CORONA DOUBLE WEAR

Un Modelo Para Cada Ocasión

COMFORT
Altura, 4 cmts.

Exija la marca en cada cuello "CORONA"

EXPOSICION INDUSTRIAL

Los trabajos efectuados.— Las últimas adhesiones

Con toda actividad han continuado los trabajos de preparación de la Exposición Industrial de Setiembre próximo.

Durante los meses de Abril, Mayo y Junio actual, se ha efectuado los siguientes arreglos en los Pabellones de París y de Muebles: se ha arreglado las cúpulas de vidrios y los tragaluces, que con los últimos Inviernos habían sufrido considerables deterioros; se han arreglado totalmente los techos de fierro, para evitar los efectos de los temporales de viento y de las lluvias; se ha reparado los muros, se ha arreglado los suelos. En el Pabellón Centenario se están arreglando actualmente las cañerías, y en el mes de Agosto próximo se procederá a cerrarlo por sus costados Norte y Sur.

Como en la actualidad hay más de 320 adherentes y se calcula que este número alcanzará a 400, se estudia la construcción de un Pabellón ligero, de armar y desarmar, que quedaría entre el Pabellón de Muebles y el de Pequeñas Industrias.

Este nuevo Pabellón que se proyecta levantar ocupará una superficie cubierta de 250 metros cuadrados.

Los adherentes han empezado a reservar los locales que necesitan para sus exhibiciones, a fin de ir preparando, con oportunidad, sus instalaciones. El Pabellón de París está ya ocupado en sus cuatro quintas partes.

Facultad de Filosofía, Humanidades y Bellas Artes

La Facultad de Filosofía, Humanidades y Bellas Artes se reunirá hoy Domingo, a las 6 P. M., en la Casa Universitaria.

Se encarece la asistencia por haber importantes asuntos de que tratar.

Ecos de la visita del General Caviglia

UNA OBRA INTERESANTE

Dentro de poco saldrá a luz en esta capital, impresa elegantemente, una obra conmemorativa de la visita que nos hiciera hace poco el general del Ejército italiano, señor don Enrique Caviglia.

Sería un libro de ochenta páginas escritas en italiano y en castellano, con numerosos grabados, intitulada "La visita del general Caviglia a Chile".

Entre el material de lectura que consignara en sus páginas "La visita del general Caviglia a Chile", se leerá un documento hasta hoy inédito y de innegable importancia histórica, como lo es la conferencia que dictó el ilustre general en el Teatro Municipal de Santiago, que será entregado especialmente al autor del libro por el comité para que sea insertado en su obra.

Consejo de Obras Públicas

MATERIAS TRATADAS EN LA SESION ULTIMA

Presidida por el Director de Obras Públicas, señor Guillermo Illanes, celebró sesión el Consejo Consultivo de la Dirección.

El Consejo entró a ocuparse de una variante introducida en el canal de regadío del Laja, siendo aprobada después de un ligero cambio de ideas.

En seguida pasó a ocuparse del proyecto confeccionado para dotar del servicio de agua potable a la ciudad de Arica, proyecto que quedó pendiente para la próxima sesión.

Reparación de edificios fiscales

LA DIRECCION DE OBRAS PUBLICAS PROSIGUE EN EL ESTUDIO DE ESTA MATERIA

Hemos informado que la Dirección de Obras Públicas está empeñada en el estudio de un plan completo de reparación de construcciones fiscales a fin de evitar que muchas de éstas por no repararse con la debida oportunidad, por diversas razones, sufren perjuicios de tal consideración que ya se haga posible su reparación, teniendo que irse forzosamente a su reconstrucción, con el consiguiente aumento de los gastos.

Hasta la fecha por los estudios practicados y por los presupuestos terminados hay obras por reparar que representan un valor de 400 mil pesos.

"LA GOLETA"

Agradará a Radicales.

EL DIRECTOR DE OBRAS PUBLICAS

Visita diversas obras fiscales en Viña del Mar y Valparaíso

Ha regresado a la capital el Director de Obras Públicas, señor Guillermo Illanes, después de visitar detenidamente diversas obras fiscales en el vecino puerto y en Viña del Mar.

En una breve entrevista celebrada con el señor Illanes, nos ha informado acerca del resultado de su visita.

El Director de Obras Públicas visitó la Escuela Bernardo O'Higgins de Viña del Mar, imponiéndose con el detenimiento del caso de esta importante construcción escolar cuya recepción debe verificarse dentro de poco.

En seguida inspeccionó las obras de la Escuela Ramón Barros Luco, en Valparaíso, tomando nota de las obras de concreto armado, las que a excepción de la terraza han sido ya terminadas.

El señor Illanes nos expresó que si se dispone de los fondos necesarios, esta importante construcción será terminada en Marzo próximo para entregarla en el mes siguiente al Ministro de Instrucción.

La escuela indicada, que es del tipo de grandes construcciones, tiene capacidad para 850 alumnos. Entregada al servicio, podrá suprimirse diversas escuelas que no dan garantía de salubridad a los educandos.

La construcción de este edificio importará $ 1.527,000.

Además, el señor Illanes visitó el local que se ha ofrecido en venta al Gobierno, ubicado en la Avenida Colón, para funcionamiento de escuelas. Tuvo oportunidad, asimismo, de imponerse de las obras del camino plano entre Valparaíso y Viña del Mar, teniendo oportunidad de efectuar en esta ocasión la recepción de dos rodillos construidos en la Fábrica de Caleta Abarca.

Finalmente, visitó el camino de Viña del Mar a Concón.

Movimiento diplomático y consular

En breve partirá a Centro América a reasumir su puesto de Ministro ante esas Repúblicas, el señor Julio Garcés.

—Ayer partió a reasumir su puesto el secretario de la Legación en Italia, señor Alvaro Baeza Yávar.

—Ha sido nombrado adicto civil a la Legación del Japón, el señor Carlos Campo Rencoret, quien desempeñaba hasta hace poco el puesto de bibliotecario del Ministerio de Relaciones Exteriores.

—A principios del mes próximo partirá a reasumir su puesto en 12 de Octubre, República Argentina, el señor Peña Castro.

FARO
CIGARRILLOS
20 cts. PAQUETE

Intercambio chileno-belga

La revista que aparece en Bruselas, titulada "Industria" y que es órgano de la Asociación Comercial Belga-Suramericana, trae en su número correspondiente a Marzo último un interesante artículo sobre el estado financiero e industrial de Chile y el intercambio comercial chileno-belga, suscrito por el Cónsul General de Chile en Amberes, señor Héctor Briones Luco.

Derechos de Aduana

Durante la presente semana regirán los siguientes recargos:

Exportación: 80 por ciento en letras sobre Londres y Nueva York y 20 por ciento en oro.

Derechos de internación, el total en oro.

La parte que debe enterarse en letras se cobrará a razón de 18 peniques por peso oro.

Sobre el idioma de las publicaciones de propaganda

Nuestro Ministro en Suiza, señor Manuel Rivas Vicuña, al acusar recibo del libro "Chile y la aspiración de Bolivia a un puerto en el Pacífico", manifiesta que dicha obra es de especial importancia; pero que es lamentable que obras de esta especie queden en la mayoría de los países de Europa casi por completo ignoradas, a causa del poco conocimiento del idioma español; y agrega que ojalá los recursos del Erario permitieran hacer ediciones en francés o inglés, única forma en que llenarían su objeto.

La Cancillería se preocupa de esta petición.

Nueva Sociedad Petrolífera

Se han fundado las sociedades petroleras de Titán y Sosneado, girando la primera con cuatro millones de pesos nacionales argentinos y la segunda con 700,000 libras esterlinas.

Carta de ciudadanía

El Gobierno ha concedido carta de ciudadanía a Guillermo Clark, nacido en Mollendo (Perú) y radicado en Iquique.

EL CONGRESO CIENTIFICO

Se prosiguen los preparativos para su celebración en Iquique

Con gran entusiasmo se prosiguen los preparativos para la celebración de este Congreso, que se efectuará en Iquique a mediados de Setiembre próximo.

El gran número de trabajos ofrecidos y la cantidad de adherentes que han manifestado interés por asistir a sus sesiones, son una muestra halagadora de que la ciencia tiene en Chile numerosos cultivadores, muchos de los cuales desean imponerse personalmente de los problemas de carácter técnico de la parte norte de nuestro territorio.

Además de los trabajos de índole científica que ya se han recibido y que tratan de temas médicos, de higiene, química, ingeniería asuntos educacionales, etc. Tenemos que agregar otros de especial interés para esa región, como ser, uno sobre el problema salitrero que ha prometido desarrollarlo personalmente el senador don Enrique Zañartu; otro sobre Legislación del Trabajo, del jefe de la Oficina del Trabajo, don Moisés Poblete; uno sobre cooperativas obreras, sistemas de ahorros, habitaciones populares, etc.

El comité de Santiago, presidido por don Federico Puga Borne, y con la asistencia de los señores Marcial Martínez de Ferrari, Moisés Amaral, Gustavo Valledor, Carlos Porter, señorita Matilde Stronge, Carlos Fernández Peña, Daniel Vial, Enrique Piccione, Enrique Blanchard Chessi y otros buenos colaboradores se reune semanalmente para ultimar los preparativos y hacer que esta asamblea supere, si es posible, al éxito obtenido por los anteriores Congresos de Serena, Concepción, Temuco. Por ahora se trata de facilitar el viaje a los delegados, y ya se cuenta con una buena rebaja ofrecida por las compañías Sud-Americana de Vapores y la de González, Soffia y Cía. Además, sabemos que en Iquique se prepara alojamiento para numerosos visitantes y que las sesiones y trabajos del Congreso serán alternadas por festejos sociales y visitas a establecimeintos industriales y lugares de interés.

Es probable que uno de los números de los festejos sea la celebración de un gran torneo atlético, y se trata de aprovechar la presencia de los personajes oficiales que asistirán al Congreso, para iniciar alguna de las numerosas obras públicas que espera esa ciudad.

Se nos pide advertir a las personas que aún deseen adherirse o quieran presentar trabajos, que pueden hacerlo dirigiéndose al Secretario General señor Ismael Valdés A., casilla 696.

Sociedad de Instrucción Primaria de Santiago

El Lunes 19 del presente celebró sesión el Directorio de la Sociedad de Instrucción Primaria de Santiago, bajo la presidencia del señor Matte, don Claudio y con la asistencia de los directores señores Alfonso, José A. Barros Valdés Luis, Langlois Francisco, Méndez García de la Huerta Alejandro, Reyes Videla Ernesto, Urzúa Puelma Octavio, Valdés Alfonso Ismael, y el secretario Julio Prado Amor.

Se dió cuenta:

De los siguientes estados de las escuelas:

"Arriarán": Matrícula final, 660; asistencia media, 551.

"Italia": Matrícula final, 334; asistencia media, 232.

"Olea": Matrícula final, 552; asistencia media, 415.

"Cousiño": Matrículo final, 238; asistencia media, 108.

De una nota de la directora de la Escuela Arriarán por la que da cuenta de que en la reunión general que celebra la Escuela todos los Lunes, se leyó y comentó la abnegada acción del enfermero Guajardo, se habló de los deberes para con la policía y se dió a las alumnas la tarea de hacer una composición sobre estos temas.

De una comunicación de la directora de la Escuela Italia, por la que da cuenta de haberse obsequiado a la Escuela un buen botiquín por el señor Rómulo Arriagada, que visitó últimamente el establecimiento acompañado de su esposa.

De una carta del director de la Escuela Olea, señor Gallardo, agradeciendo la nota de pésame que le envió el Directorio con motivo de la muerte de su señora madre.

Oficina del Trabajo

SERVICIO DE COLOCACION

Se han presentado a esta Oficina del Trabajo las siguientes ofertas de colocación:

De veinte trabajadores para faenas agrícolas (arar tierras), para un fundo en los alrededores de Malvilla; jornal al día, $ 2.40, con toda ración y alojamiento.

De varias cocineras, sirvientas para las piezas, comedor, cuidadoras de niños, amas de leche, etc., etc., para servir en casas honorables en esta ciudad; sueldo mensual desde 30, 40, 50, 60 pesos, o más, según competencia y con recomendaciones.

Jornaleros para trabajos en construcción, hayan residido algún tiempo en la provincia de Tacna; jornal mínimo desde 5 pesos al día.

Se atiende cualquier pedido de provincias, por correspondencia o telegramas, indicando condiciones y jornal que se pagará. En esta oficina no se cobra derecho alguno, sus servicios son completamente gratuitos, tanto para los patrones, como para los obreros, empleados o empleadas. Los interesados de ambos sexos que deseen empleo o trabajo, pueden pasar a inscribirse en los registros de esta repartición.

Mayores datos en Delicias 275, diariamente, o al teléfono 2752, en la mañana, de 9 a 12, y en la tarde de 2 a 5.

Sociedad Española de Socorros Mutuos

De orden del señor Presidente, comunico a los señores socios que hoy Domingo, a las 3 P. M., continuará la junta general extraordinaria en la discusión y aprobación de la reforma de los estatutos sociales.

JOSE MARCOS ALMELA.
Secretario.

Lunes 26
EN
GATH & CHAVES

MAGNIFICAS OPORTUNIDADES

Sanitarios, confección hombres, ropa blanca, confección niños, zapatería señoras, sederías, sombrerería niños, modas, blusas y batas

Realización de Retazos en Tejidos

Continúan las rebajas de precios en los modelos de Invierno, de confección señoras, confección niñas, sombrerería, garnitures, pieles y paraguas para señoras

PRECIOS MUY BAJOS

EN TEJIDOS:

Ricas LANAS de fantasía para vestidos, el metro, desde ... $	13.50
HERMOSAS fantasías de lana para abrigos, desde .. $	27.00
SARGAS de pura lana, blancas, ancho 1.40, para sport, el metro, desde ... $	10.80
GABARDINAS de pura lana, colores lisos, el metro, desde ... $	18.00
SARGAS foular de pura lana, en colores lisos, el metro desde ... $	16.00
SARGAS de pura lana, colores lisos, el metro, desde $	11.25
ASTRAKAN de pura lana, negro, para capas, el metro desde ... $	45.00
MOLETONES de lana fantasía, para batas, el metro, desde ... $	13.50
GABARDINAS de pura lana, negras y azules, el metro desde ... $	13.50
SARGAS de pura lana, negras, ancho 1.30 ctms., el metro, desde ... $	11.00
TERCIOPELOS de pura lana, negro, para trajes, el metro, desde ... $	18.00
PAÑO de pura lana, negro, para trajes, el metro, desde $	11.50
VIYELLAS de pura lana para ropa interior, el metro, desde ... $	7.20
FRANELAS de lana, colores lisos, el metro, desde .. $	5.40
MERINO de algodón, negro, para delantales, el metro, desde ... $	3.50
GABARDINAS de algodón, colores lisos, para vestidos, el metro, desde ... $	4.50

EN SEDERIAS:

Este departamento ofrece de gran ocasión: TERCIOPELO INGLES, TERCIOPELO DE SEDA Y SEDAS lisas y de fantasía.

A PRECIOS INFIMOS

EN ZAPATERIA SEÑORAS:

OFERTAS EXTRAORDINARIAS DE CALZADO MARCA "SOL", FABRICACION NACIONAL EXCLUSIVA PARA NUESTRA CASA

ZAPATILLAS de gum metal negro, con taco Luis XV y hebilla, y el mismo modelo en charol, a ... $	25.90
ZAPATON de doble suela, estilo "Brogue", especial para excursiones, patinaje, etc., en gum color, a ... $	29.50
El mismo artículo anterior, en gum negro, a ... $	25.90
ZAPATON en gum metal negro o de charol, con 5 ojetillos y taco Luis XV, a ... $	25.90

EN CONFECCION NIÑOS:

PANTALONES cortos, en casimir azul marino, todo forrado, para años 2 a 13; CUALQUIER EDAD, a ... $	9.90
TRAJE de blusa en casimir fantasía y negro, con elástico, cuello cerrado, corbata del mismo género, para años 2 a 12; CUALQUIER EDAD, a .. $	26.50
años 2 a 7; CUALQUIER EDAD, a $	29.90
Un saldo de TRAJES holandeses, en corderoy de muy buena calidad, para	
CAPA marina en paño de lana azul marino, caperuza forrada, adornos y botones de metal dorado, artículo de mucho abrigo, para años 3 a 12; CUALQUIER EDAD, a ... $	43.50
TRAJE marinero en cheviot azul marino, de pura lana, doble cuello y puños de brin azul, celeste o lacre, adornados con cintas blancas, corbata y bordado de seda, para años 2 a 11; CUALQUIER EDAD, a ... $	45.50
ELEGANTE traje holandés, confeccionado en rico terciopelo de lana, colores granate, cáscara o gris, cuello y puños de alpaca blanca, adornado con soutache, para años 2 a 17; CUALQUIER EDAD, a $	49.50
TRAJE CAZADOR en casimir de fantasía de lana, en bonitos colores de moda, todo forrado, para años 6 a 14; CUALQUIER EDAD, a ... $	52.50
UN SALDO de abriguitos confeccionados en casimir de fantasía, colores lisos, pura lana, modelos elegantes, para años 2 a 6; CUALQUIER EDAD, a ... $	55.50
SACO NAVAL en paño azul marino de lana, cruzado, bordado de oro en la manga, botones de metal dorado, todo forrado, para años 2 a 11; CUALQUIER EDAD, desde ... $	59.50
TRAJE marinero (nuevo modelo), confeccionado en fino cheviot o sarga azul marino de pura lana, doble cuello, puños y corbata de seda, bordado de oro en la manga, para años 2 a 11; CUALQUIER EDAD, a $	69.80
TRAJE Luis XV, en sarga azul marino de pura lana, chaleco de sarga blanca, espalda con presillas y pliegues de gran moda, para años 2 a 11; CUALQUIER EDAD, a ... $	69.80
TRAJE Cazador con solapa, en fino casimir de fantasía de lana, gustos ingleses, varios modelos de última novedad, para años 7 a 14; CUALQUIER EDAD, a ... $	74.50
PANTALONES para joven, en casimir rayado, fondo claro u obscuro, gran moda, corte americano, para años 14 a 17; CUALQUIER EDAD, desde .. $	25.50
TRAJE para joven, en casimir de fantasía y azul marino de pura lana, vestón derecho, tres botones, entallado, pantalón americano, para años 13 a 17; CUALQUIER EDAD, a ... $	98.00
SOBRETODO para joven, Raglan y otros modelos de gran moda, en casimir fantasía de gran moda, y negro de pura lana, para años 13 a 17; CUALQUIER EDAD, a ... $	105.00
CAPAS impermeables, especiales para la lluvia, artículo de mucha duración, para años 7 a 15; CUALQUIER EDAD, desde ... $	39.90
CAPOTE impermeable, importado, especial para la lluvia, para años 7 a 15; CUALQUIER EDAD, desde $	85.00

Además ofrecemos: Sobretodos para niños, de 6 a 13 años, en modelo Raglan y otros, en finos casimires de pura lana, a precios de gran liquidación.

EN SASTRERIA:

TRAJES completos, elegantes modelos, confeccionados en casimir inglés de selecta fantasía, desde ... $	160.00
TRAJES negros, de la más fina calidad de sarga o cheviot, esmeradamente confeccionados, con forros especiales, a ... $	220.00
SOBRETODOS, ofrecemos una gran variedad de calidades y modelos, confeccionados con los más novedosos casimires ingleses, desde ... $	168.00
CAZADORA y pantalón, confeccionado con genuino "Homespun" irlandés, gran diversidad de colores apropiados, y modelos novedosos y elegantes... a $	195.00
CAZADORA y Breech de la mejor calidad de corderoy inglés, artículo de gran solidez, que recomendamos especialmente, modelos muy prácticos, colores gris, oliva y marrón, a ... $	140.00
COVER-COAT, modelo sport, cruzado, con cinturón y forro de tartán de pura lana, confeccionado con rico paño gris de pura lana, a ... $	95.00
PANTALONES de buen casimir fantasía, gustos a rayas, artículo de gran resultado, a ... $	29.50

EN SANITARIOS:

TOALLERAS de una barra, desde ... $	9.80
REPIZAS de cristal, para cuarto de baño ... $	28.50
ESPONJERAS para baño, desde ... $	12.00
PORTA-PAPEL higiénico, desde ... $	9.80
JABONERAS, desde ... $	9.50

ADEMAS: Porta-vasos, asiento para baño, espejos, ganchos, champus, etc., etc.

BOTIQUINES importados, esmaltados en blanco, artículo muy acabado, divisiones de cristal, a ... $	95.00
ESTANQUES para excusados, 15 litros, con flotante de cobre y unión de bronce, con su correspondiente tapa, a ... $	27.50

Ofrecemos además: LAMPARAS PARA COLGAR, timbres para campanillas, zoquetes combinados, reguladores y muchos otros artículos eléctricos.

RADIADORES eléctricos de muy poco consumo, marcas afamadas de Inglaterra y Norte América, desde ... $	64.50
BOTONES para campanilla, variado surtido, desde .. $	1.20
FLECOS para lámparas, diversos colores, el metro, a $ 7.80 y ... $	6.50
BAÑOS de 6 pies, marca Standart Sanitary Mfg., a $	595.00
BIDETS de loza blanca, con llaves y desagüe de bronce niquelado, a $ 490.00, $ 450.00, $ 395.00 y .. $	345.00
LAVATORIOS de pedestal, loza blanca irrompible, con su correspondiente llave y desagüe de bronce niquelado, c|u., a $ 680.00 y ... $	590.00
LINOLEUM pintado (saldo), el metro, a ... $	12.00
LINOLEUM incrustado (saldo), el metro ... $	30.00
COCINAS a gas, marca Clark Yewel, con 3 hornillas y horno, llaves para dorar, quemadores modernos, desde ... $	295.00
RADIADORES a gas, consumo económico, reflector de cobre, calefacción suave, cada uno ... $	68.00

EN ROPA BLANCA:

CAMISAS en tela lavada, puntilla de broderie, desde $	4.90
CAMISAS en tela Gath y Chaves, con tira bordada, desde ... $	6.90
CAMISAS importadas, con encajes de hilo, desde .. $	9.50
CAMISONES en tela lavada, con puntilla de broderie desde ... $	8.90
CAMISONES en tela lavada, con puntilla de broderie, con cuello y mangas largas, desde ... $	11.90
CAMISONES en rico lienzo, cosido a mano, con broderie, a ... $	19.50
CAMISONES importados, con encajes de hilo, a ... $	21.50
CALZONES en tela lavada, con vuelo de broderie, desde $	3.95
CALZONES importados, con encajes de hilo, desde $	6.90
CUBRE-CORSE en tela lavada, con tira bordada, desde $	3.95
CUBRE-CORSE importados, con encajes de hilo, desde $	6.90
ENAGUA en rico lienzo, con vuelo y recorte, a ... $	7.50
ENAGUA en nanzú, con vuelo y valenciana, a ... $	8.90
COMBINACION enaguas, con tira bordada, desde.. $	18.50
COMBINACION calzón en nanzú y bordados a mano, a $	16.50

Un saldo de Pijamas de lana, Calzones de lana, a precios de liquidación. Además ofrecemos un lindo surtido de Cofias a precios muy rebajados.

EN SOMBRERERIA NIÑOS:

GORRAS marinero, importadas, en paño o sarga azul marino o negro, a $ 6.90 y ... $	4.90
GORRAS en sarga blanca, a $ 8.50 y ... $	6.90
CALAÑESES de fieltro de lana, importados, variedad de modelos y colores, a ... $	12.90
CALAÑESES de fieltro castor, "Borsalino", a ... $	31.50
BOLEROS de fieltro, gran variedad de formas y colores, a $ 12.50 y ... $	9.50
CAPELINAS de seda, a ... $	14.50

Además, hay: varios saldos de sombreros de casimir inglés y sombreros "Melousine", a precios irrisorios.

EN MODAS:

Este departamento ofrece una rebaja especial que ha efectuado en todo su hermoso y selecto surtido de **SOMBREROS ADORNADOS PARA SEÑORAS**, modelos exclusivos de las grandes casas creadoras de la moda en París.

EN BLUSAS Y BATAS:

OFERTAS ESPECIALES, A PRECIOS MUY REBAJADOS de lindos modelos de Batas, Matinés, Blusas, etc., etc., artículos todos de rigurosa moda y estación actual.

Gath & Chaves

Vendo Chacrita en Los Andes

16 cuadras regadas, bien cerradas, tierras de primera clase.

Casa-habitación, bodegas, etc.

Precio comercial.

HUERFANOS 1283

NACASIO GREEK CROSS

1-25

A nuestros clientes

Avisamos a nuestros clientes que ha dejado de ser cobrador de nuestra casa, el señor Pedro Espínola G.

BARRACA Y FABRICA "LA REPUBLICA"

COMUNIDAD MANUEL ESCOBEDO M.

FIERRO

Ofrece BARRACA "ITALIA"

NATANIEL 469

Teléfono 271, Parque

Con grandes facilidades en el pago

MUEBLES

SAN ANTONIO 62

Entrega inmediata

Chacra

Deseo tomar en arriendo chacra entre San Fernando y Quillota, de más o menos 20 cuadras, de buen suelo apto para chacarería y abundante agua.

Dirigir ofertas a:

CASILLA 2746

LÁPICES VENUS

Lápiz perfeccionado en los 17 grados negros mas altos y 3 de copiar. No lo hay mejor. No lo hay tan bueno.

LÁPICES VELVET

El mejor por el precio para usó general. 4 grados excelentes.

American Lead Pencil Co.

Quinta Avenida 220

Nueva York, E. U. A.

e Inglaterra

Representante:

E. E. WEIGHT

Morandé 342-346—Casilla 1837

SANTIAGO

CHACRAS

Al lado o inmediatas a

SANTIAGO

De todos precios y condiciones

OFRECE:

Alfredo Tagle Rodríguez

CATEDRAL 1137 :Casilla 3132

REMATE DE LA OFICINA

— DE LA —

COMPAÑIA COMERCIAL TRANSACTOR S/a.

(Por conclusión de negocio en Santiago)

CALLE ESTADO N.o 32, altos tercer piso

(Edificio Undurraga)

El Lunes 26 del presente, a las 2 P. M. (aunque llueva)

— **HAY** —

Amoblado estilo **Chesterfield de cuero: compuesto de un sofá y dos sillones, otro estilo Mission**, escritorios de cortina y Ministro, roble americano y lingue, **mesas** escritorios, estantes para libros, archivadores de cortina, mesas para máquinas de escribir, sillones de tornillo, prensa de copiar, **gran caja de fondos importada marca Whifields**, otra idem chica, máquinas perforadoras de cheques y calculadoras, **máquinas de escribir de diversas marcas, CAJA REGISTRADORA ALEMANA en perfecto estado**, 2 cajas registradoras chicas, **RICAS MAMPARAS PARA ESCRITORIO CON VIDRIOS CATEDRAL**, divisiones para escritorio, **Gran estantería con puertas de corredera**, una partida de frascos de tinta, útiles de escritorio, sillas enjuncadas y con asiento de madera, reloj de pared, lámpara eléctrica para escritorio, estufa eléctrica, y muchos otros artículos a la vista desde el Lunes 26, desde las 8 A. M.

Recibo órdenes para Remates: A. Prat 402.

RUPERTO VEGA SALAS

Remates de Prendas de Plazo Vencido

El Lunes 26 de Junio, a las 9 1/2 A. M., el martillero señor Tagle V., rematará en la **Casa de Préstamos "LA VALPARAISO", calle Maestranza N.o 398**, las prendas no rescatadas y comprendidas entre los números 10,787 a 11,898 y 61,550 a 61,996.

Hay: maletín y bolsas de plata, sillas de Viena, mantos, pañuelos, colgantes con brillantes, máquinas de coser, manteles y servilletas, relojes y cadenas de oro y plata, anillos y prendedores con diamantes, cortes de casimir, colleras con diamantes, etc., etc.

El Lunes 26 de Junio, a las 11 A. M., el martillero señor Villegas rematará en la **Casa de Préstamos "LA ESTRELLA NEGRA", calle San Pablo N.o 916**, las prendas no rescatadas y comprendidas entre los números 44,216 a 45,397.

Hay: anillos, prendedores y rosas con brillantes, diamantes y perlas, relojes y cadenas de oro, gargantillas y pulseras de oro, candelabros de plaqué, maletas y maletines de cuero, servicio de plaqué, cortes de casimir y retazos de géneros, sobretodos, etc., etc.

El Lunes 26 de Junio, a las 2 P. M., el martillero señor Casanova rematará en la **Casa de Préstamos "LA RIOJANA", Av. Independencia N.o 319**, las prendas no rescatadas y comprendidas entre los números 81,194 a 84,437.

Hay: catres, colchones, sommiers, máquinas de coser, anillos y prendedores con brillantes y diamantes, servicio de plaqué, relojes y cadenas de oro y plata, ponchos, sobretodos, paraguas, manteles, amoblados de dormitorio con mármol, etc., etc.

El Lunes 26 de Junio, a las 4 P. M., el martillero señor Patiño, rematará en la **Casa de Préstamos "LA SANTA LUCIA", Av. Delicias N.o 307**, las prendas no rescatadas y comprendidas entre los números 38,687 a 40,438.

Hay: sobretodos, máquinas de coser, relojes y cadenas de oro, medio amoblado tapizado, catres, colchones, sommiers, maletas de cuero, sobrecamas, bandejas de plaqué, licorera plaqué y cristal, anillos, prendedores con brillantes y diamantes, sillas de Viena y muchas otras especies.

Las prendas estarán a la vista desde dos horas antes del remate. PAGO AL CONTADO.

REMATE

El 15 de Julio, a las 3 1/2 P. M., y en la oficina del compromisario don Rafael Cañas O'Ryan, Merced N.o 564, se rematará la propiedad de la sucesión de don Manuel Crovo. **SAN PABLO N.o 2901 a 2907**, esquina nor-poniente de ESPERANZA.

MINIMUM: $ 35,000

El precio se pagará: mitad al contado y mitad a seis meses plazo.

Bases y antecedentes en la oficina del Compromisario, de 2 a 3 P. M. Para ver la propiedad, llaves donde Moletto Hnos., Catedral esquina Maturana.

Remate Judicial

POR ORDEN DEL

1er. JUZGADO CIVIL

en mi Casa de Remates

1270 Agustinas 1270

EL LUNES 26

A LAS 2 P. M.

venderé al mejor postor lo siguiente:

ESCRITORIO: Un amoblado de cuero compuesto de 1 sofá, 1 sillón, 1 sillón de balanza y 4 sillas, 1 estante roble americano, otro de lingue color caoba, mesa de centro, una alfombra de tripe cortado, de una pieza, mesa de centro con carpeta, etc.

COMEDOR: Un rico amoblado de roble americano, compuesto de aparador bajo con espejo y cubierta de cristal, un trinche, 1 Vitrina con vidrios ovalados y espejos, 9 sillas roble tapiz cuero, alfombra de una pieza de tripe cortado, 1 rica mesa redonda, de correderas, de roble americano.

VICTROLA: Rica VICTROLA METEOR con caja de caoba y con 40 discos diversos, en perfecto estado.

Y otras especies, a la vista desde hoy a las 2 P. M.

LUIS TAGLE VELASCO.

Martillero de Hacienda

Casa de Consignaciones y Remates

AGUSTINAS N.o 1270

Anilinas Concentradas

de la

National Aniline & Chemical Co. Inc.

40 Rector Street—NEW YORK

Unico gran depósito en Chile de todas clases de colorantes garantidos para todas las industrias.

Ofrecemos recién llegados:

- **NEGROSINA AZABACHE** al agua y al alcohol.
- **ANILINAS** para lana y media lana.
- **ANILINAS** para seda y algodón.
- **ANILINAS** para sombreros y paños.
- **ANILINAS** para cueros y papel.
- **ANILINAS** para jabón y pomadas.
- **ANILINAS** para betunes y ceras.
- **ANILINAS** para cordeles y tierras.
- **ANILINAS** para vidrios y maderas.
- **ANILINAS** para barnices y pinturas.

etc., etc., etc.

Precios sin competencia, desde 1/4 kilo.

Rosas 1040—Casilla 3264—Teléfono 2074—SANTIAGO

P. Lacassie Hurtado

Agente Exclusivo para Chile.

Clavos alambre y de fierro

importados, surtido completo. Ofrecemos a precios más bajos de plaza.

Importación directa.—Ventas por mayor y menor.

DELICIAS N.o 44.—TELEFONO 324 y 437

DEZA Y LARIOS

Carboncillo lavado de las minas de Arauco hasta 5.000 toneladas y desde un carro tenemos orden de vender precios inferiores a los de plaza

GREENE, URRUTIA y Cía.

Huérfanos 1252 - Casilla 642

Teléfono 3780

FUNDICION ARTISTICA EN BRONCE

AVENIDA PORTALES 2891

Rebaja del 20 o|o por balance semestral en la venta de lámparas, estatuas, manillas para puertas y toda clase de objetos artísticos en bronce.

Gran realización de lámparas estilo colonial, faroles, morillos y otros objetos en fierro forjado.

COLIRIO

— DEL —

PADRE CONSTANZO

Dirigirse a:

El mejor específico para todas las afecciones de la vista.

VICTOR ROSTAGNO

Unico agente para Sud América.

VALPARAISO. — CASILLA 126

De venta en todas las principales droguerías y boticas.

FERROCARRILES DEL ESTADO

AVISO EN LAS ESTACIONES

Se solicitan propuestas públicas para la colocación de avisos comerciales y profesionales en las estaciones de la Empresa.

Bases pueden consultarse en las oficinas de los Administradores de Zona en Coquimbo, Valparaíso, Concepción, Valdivia y en el Departamento de Transporte en la Estación Mapocho.

Las propuestas se abrirán el 20 de Julio próximo, a las 15 horas, en las oficinas de los Administradores de Zona y en la del Jefe del Departamento de Transportes.

EL ADMINISTRADOR DE LA ZONA.

Se solicitan propuestas públicas para el 11 de Julio próximo, por: piezas de acero dulce para refuerzo de puentes, consistente en VIGAS, PALASTROS, REMACHES, etc., y CABLE DE COBRE AISLADO para una planta de soldadura eléctrica.

Bases y antecedentes en el Departamento de Materiales y Almacenes (Estación Alameda).

Santiago, Abril 12 de 1922.

J-25

Solicítanse propuestas públicas para la confección y suministro de la ferretería para 8 tramos metálicos de 22,20 metros de luz para el puente Longaví y para el refuerzo de los 4 tramos metálicos existentes.

Presupuesto: $ 158,495 de 18d.

Bases y antecedentes en el Departamento de la Vía y Obras, Estación Mapocho, de 14 a 16, a excepción de los Sábados en que se atiende de 9 a 12.

Las propuestas se abrirán en la Oficina del Jefe del Departamento de la Vía el 25 de Setiembre, a las 15 horas.

Se pone en conocimiento de los interesados que el 28 del actual, a las 15 horas, se rematará en subasta pública, ante el señor Administrador de la Tercera Zona, en su Oficina, estación de Concepción, tres mil (3,000) kilogramos de sunchos sueltos de barriles aceiteros vacíos, excluídos del servicio, puestos en la Maestranza de dicha Zona.

Bases y Condiciones pueden consultarse en el Departamento de Materiales y Almacenes y en la Administración nombrada.

Santiago, 19 de Junio de 1922.

PROPUESTAS EXPLOTACION KIOSKOS

Se piden propuestas públicas para la construcción y explotación de kioskos en las ventanas del edificio de las boleterías de primera clase en la Estación Alameda.

Las propuestas se abrirán el día 4 de Julio próximo, a las 15 horas (3 P. M.) en la Administración de la Segunda Zona.

Bases y antecedentes en la oficina nombrada, de 2 a 4 P. M.

EL ADMINISTRADOR DE LA ZONA

Lea Ud. el final de este aviso, le interesa

"LA PROVIDENCIA"

COMPAÑIA DE SEGUROS GENERALES

Santiago, Bandera 156 -- Casilla 247

Ayer 24 de Junio se llevó a efecto el Sorteo anunciado, en las Oficinas de la Compañía, Bandera 156, en presencia del Presidente de la Compañía, don Eleazar Lezaeta Acharán; del Gerente, don Enrique Medina, y de varios interesados, actuando el Notario don Eulogio Altamirano.

Resultaron favorecidas las siguientes pólizas:

N.o	NOMBRE	DOMICILIO	PREMIO
3,494	Hortensia Soto Moraga	Santiago	$ 50.—
4,726	Aarón Osorio Vidal	San Bernardo	50.—
3,774	Sara Vásquez de Arce	Rancagua	25.—
4,922	Emilio del C. Oportus Avendaño	Concepción	50.—
6,306	Esteban Mina Rosani	Iquique	50.—
7,125	Juan Manuel Monsalve S.	Quirihue	50.—
7,482	Celia Cornejo	Pumanque	50.—
10,050	Juana Olga Miranda Rubio	La Unión	50.—
10,610	José del Carmen Vicuña	Valparaíso	50.—
10,700	Olga Heickema	Concepción	50.—
11,691	Felipe Alberto Aguirre Gómez	Tocopilla	50.—
12,401	Marta Mac Lean Fernández	Concepción	100.—
16,752	Agustina Velásquez v. de Márquez	Puerto Montt	50.—
17,629	Jorge Tomicich K.	Antofagasta	100.—
17,975	Oscar Santiago Daniel A.	La Serena	50.—
18,726	Formislavo Ilic	Antofagasta	50.—
19,303	Carmela V. de Sepúlveda	Puerto Montt	50.—
22,503	Elisa P. de Magalhaes	Santiago	500.—
23,013	Justo Hidalgo Morán	Antofagasta	50.—
24,233	Luis Arturo Soto González	Rancagua	50.—
24,250	Alf. Anker	Valparaíso	200.—
27,472	Felipe Abarca	Rancagua	50.—
28,970	Antonio Treumun	Temuco	200.—
30,490	Luis Eduardo Henríquez Collao	Iquique	50.—
31,676	Elena Achurra Robles	Los Andes	50.—
33,810	Guacolda García Donoso	Talcahuano	25.—
33,947	Margarita Vidal Jorquera	Rancagua	50.—
34,240	Esteban Vargas Oliva	Coloso	50.—
35,053	Manuel Herrera Suárez	Arica	50.—
36,390	Hugo Fernando Espinoza Urrejola	San Felipe	50.—
36,942	María Luisa Donoso de García	Talcahuano	100.—
39,387	Ana Josefa Ampuero de Martínez	Viña del Mar	200.—
39,892	Andrea Basáez	San Felipe	50.—
41,370	Gustavina E. Jofré Yáñez	Vicuña	50.—
42,320	Ana L. Gutiérrez	Plac. S. Fernando	50.—
43,987	José A. Echeverría R.	Concepción	100.—
44,332	Luis Espinoza A.	Chanco	100.—
45,831	Berta Fournet de Garretón	Valparaíso	100.—
49,754	Ana Galindo	Santiago	50.—
52,618	Enrique Gaona	Valparaíso	100.—
54,093	Blanca C. de Carvallo	La Unión	50.—
54,589	Roko Justovic	Antofagasta	50.—
59,055	Salvador Solovera	Unión	50.—
60,176	Orlando Recabarren Pacheco	Iquique	50.—
61,058	Olga Ruiz de Gamboa	Santiago	200.—
64,576	Antonia Durán	Talca	100.—
64,783	Petronila Roco	Santiago	50.—
66,673	Luisa Bersain	Chagres	50.—
68,008	Camilo Quezada González	Chimbarongo	50.—
68,136	Omar C. Robles	Púa	100.—
68,140	Irma O. Robles	Púa	50.—
68,185	Ramón Luna	Temuco	25.—
76,964	Alicia P. de Jaramillo	Temuco	50.—
77,230	Berta Valdivia	Ovalle	100.—
77,269	Laura Arce Vásquez	Rancagua	25.—
77,489	Sara Cancino	Tomé	50.—
78,616	Irene Schlic	La Unión	50.—
78,717	José M. González	Iquique	50.—
85,083	María Teresa Bravo Lara	Rengo	25.—
85,121	Luis Alberto Watson S.	Caletones	50.—
85,124	Santiago Roberto Watson	Caletones	25.—
86,485	María Fernández de Labbé	Temuco	50.—
88,385	Sebastián Manríquez	Curanilahue	50.—
89,286	Rosa Manríquez Pareja	Curicó	50.—
90,041	César Rivera Mundaca	Ovalle	50.—
90,624	Pedro José Arcauz	Pelequén	50.—
91,368	Mercedes Ubilla Vilches	Combarbalá	100.—
92,202	Inés Lobos M.	Valparaíso	50.—
200,351	Lorenzo Obrador Cruz	Talca	100.—
200,572	Ana Sarrandicochea V. de Canalá	Angol	50.—
200,722	Carlos Heimpell Hidalgo	Santiago	50.—

Las Pólizas que han salido favorecidas reciben el valor del premio y continuarán participando de los Sorteos con sólo el pago de sus cuotas, las cuales deben ser pagadas en las Oficinas de la Compañía.

El próximo sorteo se efectuará el 25 de Julio a las 2.30 de la tarde

IMPORTANTE

Próximamente se emitirán las "POLIZAS DE PROPIEDAD", que es la más moderna combinación, por medio de la cual se podrá ser propietario inmediatamente. Tendrán preferencia los que tengan las Pólizas de Ahorros o acciones.

Pueden consultarse detalles en la Compañía y en los folletos que publicaremos próximamente.

LONDRES MEXICO

MARCA REGDA.

(Cruz Swastica)

GASOLINA ENERGINA

VELOCIDAD!

ECONOMIA!

POTENCIA!

Anglo - Mexican Petroleum Co. Ltd

Huérfanos 1153

Casilla 11-D

SANTIAGO

Teléfono Inglés 3636

$ 120

EL SUCESO DEL DIA

$ 120 confeccionamos elegante traje sobre medida hechura inglesa o americana, forros de primera.

SASTRERIA BLANCO Y NEGRO

412 — SAN DIEGO — 412

En rico Casimir importado.. .. .. $ 150

Negro y Azul, clase extra .. .. $ 170

RECLAME

Raglanes lindos colores con o sin cinturón, $ 120.

El Tattersall

En la FERIA que se efectuará el

Lunes 26 de Junio

entre otros lotes se rematarán:

NOVILLOS GORDOS llegados de FREIRE y LOS SAUCES.

BUEYES GORDOS, llegados de TEMUCO y SAN PATRICIO, del FUNDO "LO VICUÑA".

89 VACAS GORDAS, mestizas

200 OVEJAS GORDAS, buena clase.

1 TORO DURHAM.

De MAIPU:

50 BUEYES MESTIZOS, garantidos, de trabajo.

40 LECHONES, gordos, de LOS SAUCES.

EL GERENTE.

BARATURA

de la Casa Moletto Hnos. Catedral 2202 Esq. Maturana

Mañana Lunes 26 y Martes 27 solamente por dos días

VIVELLA lana, metro	$	5.40
DIAGONAL para abrigo rica clase, metro	$	18.50
GABARDINA muchos colores, metro	$	22.50
VELZINA rica clase, metro	$	22.00
CASIMIR para hombres, metro	$	21.00
GAMUZA lana, metro	$	24.00
TERCIOPELO seda Chifón doble ancho, metro	$	52.00
TERCIOPELO inglés rica clase, metro	$	22.00

TERCIOPELO fantasía	$	9.00
Carpetas todo tamaños; colchas y sobrecamas, tenemos un completo surtido a precio de liquidación.		
ALCUZAS de 5 frascos, c|u.	$	9.80
CUCHARITAS para Té de plaqué, docena	$	8.00
FLOREROS porcelana, c|u. $ 1.80, 3.00, y	$	3.50
Ollas, Cacerolas, etc., liquidamos a verdadero precio de baratura.		
CAMISETAS señoras, c|u.	$	2.40

CALZONES punto, c|u.	$	4.60
BUFANDAS rica clase, c|u.	$	12.00
PAÑITOS para tocador, saldo, c|u.	$	0.60
PAÑUELOS blancos, saldo, docena	$	3.20
MEDIAS niños, larga, par	$	3.20
CALCETINES, saldo, c|u.	$	1.60
BABEROS para guagua, saldo, c|u.	$	1.20
MEDIAS seda señora, antes $ 14	$	9.00
MEDIAS seda señora, antes $ 24	$	16.00

ESTOS SON LOS PRECIOS DE ALGUNOS ARTICULOS EN "BARATURA"

ENCUENTRO ENTRE CARABINEROS CHILENOS Y TROPA BOLIVIANA

LA TROPA CHILENA EXIGIO A HOMBRES ARMADOS DE CHARAÑA, BOLIVIA, QUE RESPETARAN EL TERRITORIO NACIONAL Y ESTOS PROVOCARON UN INCIDENTE

Este incidente se debería a las diferencias entre Chile y Bolivia, con motivo de la destrucción o remoción de algunos hitos de la frontera

Durante los últimos días han circulado con insistencia, noticias llegadas del norte del país, en que se dan cuenta que los diarios de Bolivia, con grandes caracteres comentaban un encuentro entre tropas chilenas y bolivianas en la línea fronteriza.

Queriendo investigar lo que hubiera de verdad a este respecto, en la tarde de ayer supimos que noticias recibidas de fuente autorizada, harían saber que en la mañana del 23 del presente, algunos hombres de fuerza armada de Chañara (Bolivia) penetraron a territorio chileno.

Sorprendidos por fuerza de Carabineros que cuidan la línea limítrofe entre Chile y Bolivia, éstos exigieron que se respetara debidamente el territorio nacional.

Ante esta exigencia de la tropa chilena, los bolivianos provocaron un incidente, obligando a los carabineros a hacer respetar sus instrucciones. Este es el suceso a que se refieren las noticias llegadas de La Paz.

Se nos informa que hay que tener presente para no dar mayor alcance a lo ocurrido, que hay diferencias entre Chile y Bolivia con motivo de la destrucción o remoción de algunos hitos de la frontera chileno-boliviana, los que hay el propósito de reponer en su debida ubicación, en cuanto la estación de las lluvias lo permita.

CUERPO DE BOMBEROS

HOY CELEBRA 39 AÑOS DE EXISTENCIA LA 8.a COMPAÑIA DE BOMBEROS

El ejercicio de mañana

Repartición de premios y lunch de la tarde

En nuestra edición del Martes pasado dimos cuenta de los preparativos hechos por los miembros de la 8.a Compañía de Bomberos, para celebrar como corresponde, el 39.o aniversario de su fundación.

Este aniversario lo conmemoraba la Compañía ese día, pero por diversos factores, su celebración fué postergada para hoy, por cuyo motivo, el programa preparado especialmente se desarrollará durante el día.

Uno de los números del programa, es el ejercicio que se llevará a efecto en la mañana, a las 9 A. M., frente al cuartel, en el que se harán diversas demostraciones de la rapidez de los movimientos en caso de incendios.

En esta ocasión se aprovechará la oportunidad para hacer el bautizo de los nuevos miembros de la compañía.

En la tarde, a las cuatro se celebrará una sesión solemne, en la que se hará la repartición de premios a los voluntarios cuya nómina completa es la siguiente:

Premios de Compañía. — Diplomas por un año de servicios: cirujano, señor Alonso Acuña; voluntarios señores Oscar de la Barra, Julio Dentelmoser, Luis Alonso, Alfredo Arriagada, Horacio Bonzi, Alejandro Díaz, Agustín Gallo, Arturo Valencia.

Primer premio, cinco años de servicios. — Voluntarios señores Luis Bravo, Diégo Correa, Juan Cabezón, Manuel Gamboa.

Segundo premio, nueve años de servicios. — Voluntario señor Alfredo Valdés.

Tercer premio, doce años de servicios. — Voluntarios señores Guillermo Schmidt, Alfredo López y Pedro F. González.

Sexto premio, veinticinco años de servicios. — Voluntario señor Salvador Acuña.

Noveno premio, cuarenta años de servicios. — Voluntario señor Luis Reyes.

Premio especial, por la mejor asistencia durante el año. — Voluntario señor Alejandro Díaz.

EL LUNCH

Terminada la repartición de premios, los asistentes, entre los cuales están los tres comandantes, señores Luis Phillips, Angel Ceppi y Eduardo Alert, los directores y capitanes de las demás compañías y miembros de la prensa, serán invitados a servirse un lunch que ha sido preparado especialmente con tal fin.

A juzgar por el entusiasmo que se nota entre todos los miembros de la compañía, la celebración de los 39 años de existencia promete resultar de lo más brillante.

RECEPCION

Con motivo de celebrar ayer su onomástico, el Inspector General del Cuerpo de Bomberos, señor Juan Jahn y su esposa, señora Juana West de Jahn, ofrecieron en su residencia de la calle Compañía, una recepción a un grupo de sus relaciones, a la que concurrió numerosa asistencia, entre quienes notamos la presencia de varios miembros del Cuerpo y de las diversas compañías de bomberos.

Esta recepción duró hasta altas horas de la madrugada, reinando la más franca alegría entre los asistentes.

MANIFESTACION

Un grupo de voluntarios de la 6.a Compañía de Bomberos de esta ciudad, ofrecerán hoy día, con motivo de ser su onomástico, una comida al teniente 2.o de dicha compañía, señor Guillermo Le-Fort.

A esta manifestación de simpatía y de compañerismo en honor del señor Le-Fort, se han adherido varios voluntarios de la 3.a Compañía y de otras instituciones a las cuales pertenece el señor Le-Fort.

Alimento Fosfatado

"KINDER"

No más niños débiles, úsese el KINDER y serán siempre sanos y robustos.

En venta en todas las buenas Boticas y Droguerías.

Aplanchadora New-York

La máquina más moderna para el aplanchado de ternos de caballeros. Atendida por expertos sastres. Por sólo $ 7 limpiamos y aplanchamos al vapor toda clase de ternos y vestidos de señoras, dejándolos absolutamente nuevos. Para lavarlos, precios convencionales. Se reciben hechuras para caballeros y señoras. Lindo surtido en paños y casimires.

Recibimos abonos aplanchar los trajes cinco veces al mes; oportunidad que brinda nuestra casa.

Recomendamos a las señoras visiten nuestro establecimiento.

BIDIRINIS y Cia.

BANDERA 771.— TELEFONO 1478

ADQUISICION DE PROPIEDADES

La reunión de ayer en la Sociedad Unión Comercial

Como estaba anunciado, ayer en la tarde se reunieron numerosas delegaciones en los salones de la Sociedad Unión Comercial, para tratar sobre las facilidades que debe dar la Caja Hipotecaria para la adquisición de propiedades.

Presidió el señor Alamiro Pizarro, sirviendo de vice-presidente el señor Ricardo Quijada, y actuando de secretario el señor Fernando Martínez Monreal. A pedido de la Sociedad de Fomento Industrial, asistieron delegaciones de las siguientes sociedades: Mutual de Comerciantes, Artesanos La Unión, Comercial, Unión Nacional de Viajantes de Chile, Sociedad Nacional de Arquitectos de Chile, Empleados de Comercio, de Farmacia, Cámara de Comercio Minorista, Liga de Defensa de Comerciantes, Igualdad y Trabajo, Bernardo O'Hggins, Mutual de Comerciantes, Manuel Rodríguez, Asistieron también los señores Julio Pérez Canto, Luis Casanueva, Carlos Carvajal, Doroteo Oñat, Pedro Palma, Danti Lapori, gerente de la Sociedad de Edificación "Los Previsores de Magallanes", Arturo León, Juan Ibarra, Félix Faure, Agustín Salinas, Rafael Latorre y Z. Zegers.

Abierta la sesión, se dió cuenta de varias comunicaciones de diversas partes del país, por medio de las cuales se adhieren al movimiento iniciado con este fin diversas sociedades en Santiago.

Después de hacer uso de la palabra los señores Julio Pérez Canto y Luis Casanueva, aprobaron las conclusiones presentadas por la mesa directiva.

Acto continuo se procedió a elegir mesa directiva, quedando compuesta como sigue:

Presidente, señor Alamiro Pizarro.

Vice-presidente, señor Ricardo B. Quijada.

Secretario, señor Fernando Martínez Monreal.

Tesorero, señor Ramón Carrasco.

Se nombraron, además, las siguientes comisiones:

Comisión técnica asesora: don Julio Pérez Canto, don Luis Casanueva, don Carlos Carvajal, don Doroteo Oñat y don Pedro Palma.

Comisión de prensa: don Fernando Barra, don Carlos Arias, y don Santiago Puelma.

Quedó facultada la mesa directiva para hacer las presentaciones del caso.

Incineración de billetes usados

La Dirección del Tesoro ha comunicado al Ministerio de Hacienda que se han incinerado 1.600,000 pesos en billetes inutilizados por el uso.

TEJIDOS DE PUNTO

THE KNITTING, nueva Fábrica, **San Antonio 61.** Precios económicos: se hacen trabajos de medida, fabricación esmerada: batas, vestiditos, etc. J-27

Para comprar

calzado, pase Ud. a conocer nuestro lindo surtido recién llegado y precios bajos. "La Flor del día", San Antonio 98, esquina Moneda.

Corsés

De forma espléndida y no caros halla Ud. en "La Flor del Día".

CINTURONES

con preciosas hebillas de metal, ofrece "La Flor del Día". J-25

CORRESPONDENCIA A TACNA-PERUANO

Cuando vaya mal dirigida, será devueta a su origen

La Oficina de Correos de Tacna ha comunicado a la Dirección del ramo que se ha recibido en esa oficina correspondencia destinada a Tacna-Perú.

La Dirección de Correos y Telégrafos, considerando que se trata de un error simplemente de carácter geográfico, ha dirigido a la Dirección de estos mismos servicios del Perú, el siguiente oficio:

"Procedente del servicio del digno cargo de SS. se ha recibido en la oficina de Taona correspondencia dirigida a Tacn-Perú.

Como creo que se trata de un error geográfico, esta Dirección ha impartido instrucciones a fin de que en lo sucesivo esa correspondencia sea devuelta a su origen, con el objeto de que sea rorrectamente despachada a la oficina de la jurisdicción de SS., que tenga igual denominación que la oficina chilena del mismo nombre".

Arañas y Lámparas Eléctricas

OFRECEMOS UN HERMOSO Y COMPLETO SURTIDO, EN TODOS LOS ESTILOS, DE LAMPARAS PARA:

Salón, Salas
Comedores
Escritorios
Dormitorios
Vestíbulos
Almacenes
Tiendas,
Vitrinas,
Industrias

Lámparas de pie para: Velador, Escritorio.

Lámparas de techo y pared.

Un bonito y variado surtido de tulipas.

NUESTROS PRECIOS SON LOS MAS CONVENIENTES.

Siemens-Schuckert Ltda.
HUERFANOS 1025

Valparaíso
Antofagasta
Concepción
Valdivia.

EL TIEMPO

EN 24 DE JUNIO DE 1922

Barómetro, a las 12 M., 715

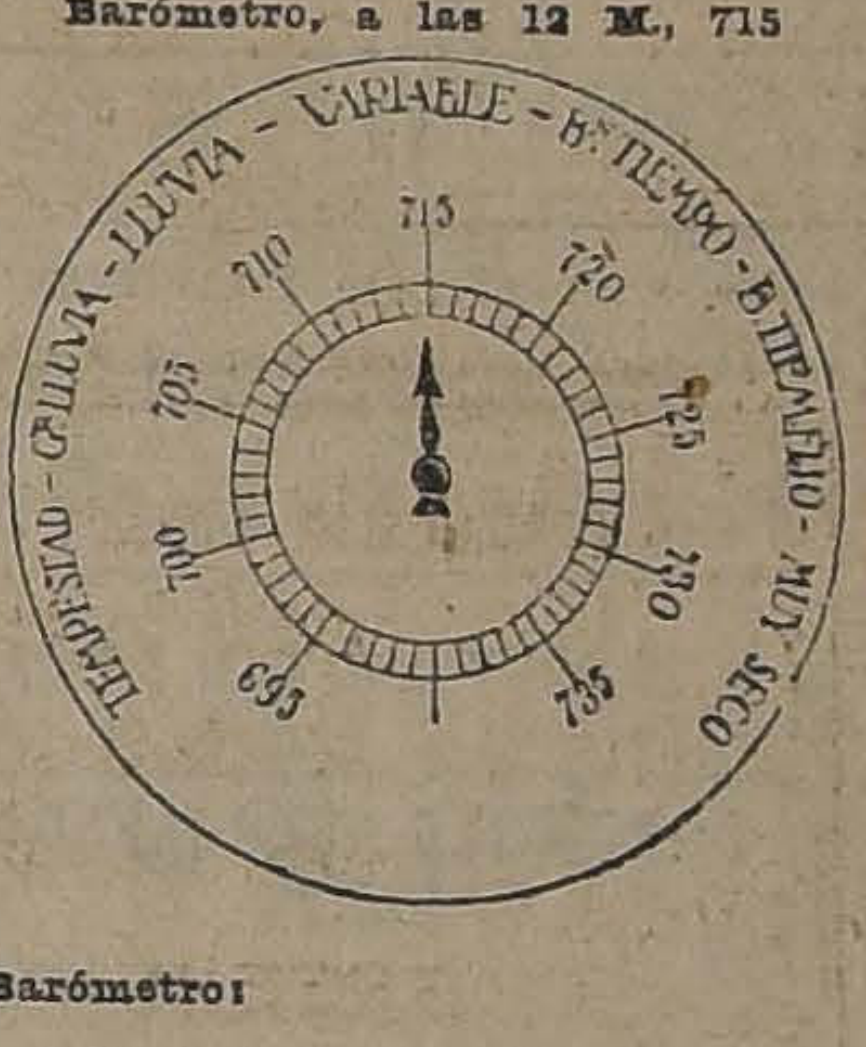
TEMPESTAD - G. LLUVIA - LLUVIA - VARIABLE - B. TIEMPO - B. TIEMPO FIJO - MUY SECO
695
700
705
710
715
720
725
730
735

Barómetro:

A las 6 A. M.: 714,05.
A las 12 M.: 715.
A las 6 P. M.: 716.

Termómetro:

Máxima: 11.3.
Mínima: 4.9.

Viento:

Kilómetros por hora, 9.5.
Kilómetros recorridos en 24 horas 107.0.

Hidrometeoros:

Lluvia desde 2 P. M.

HOY:

Sol, sale a las 7.6.
Se pone a las 4.59.

J. KOHN y Cía.
OPTICOS
Instrumentos para Ingenieros
SANTIAGO :-: VALPARAISO
23 Pasaje Matte — 170 Esmeralda
Casilla 1509 — Casilla 342
DESPACHO EXACTO DE RECETAS DE OCULISTAS
Sección especial para provincias

El baile de hoy en el Club de Estudiantes

Hoy, a las 5 de la tarde, se llevará a efecto el baile estudiantil que ha organizado la Federación de Estudiantes de Chile en su Club de Agustina 632.

Existe gran entusiasmo por asistir a esta reunión por ser ella de carácter netamente estudiantil, prueba de ello es la gran demanda de entradas que se ha notado entre los estudiantes.

La Orquesta Colombiana amenizará la parte musical con escogidas piezas de su repertorio.

El valor de las entradas de jóvenes es de $ 2. Las señoritas estudiantes tendrán entrada libre, debiendo solicitarlas personalmente de la comisión organizadora que atenderá durante todo el día.

La comisión nos encarga advertir que se reserva el derecho de no permitir el acceso al baile a quien no estime conveniente.

En caso de lluvia se postergará para el Jueves próximo, considerándose válidas todas las entradas vendidas.

Hay que renunciar amiga mía

LA TUBERCULOSIS. — ¡Ese hombre es mío! ¡No me escapa!

EL CATARRO — Hay que renunciar, mi buena amiga. ¿No ves que toma ROBUROL?

ROBUROL. No contiene calmante; sin embargo suprime la tos desde la primera dosis, indicio irrevocable de la acción destructora de las materias que la provocan.

Numerosos certificados de eminencias médicas, especialistas en enfermedades de la vía respiratoria, lo adoptan como el mejor remedio, porque destruye el bacilo de la tuberculosis. Una celebridad dice:

"Si el Roburol hubiera existido antes, numerosos enfermos que sucumbieron, aún existirían."

Con el uso del **Roburol**, aún en los casos de tuberculosis muy avanzados, en la bronquitis crónica, asma, catarros, etc., los resultados benéficos no tardan en hacerse sentir: los molestos sudores nocturnos desaparecen, volviendo el sueño tranquilo y reparador, aumenta el apetito y da peso; los colores reaparecen, indicio seguro de que la salud se aproxima.

El Roburol se consigue en todas las buenas boticas o bien dirigiéndose al "Laboratorio Sanino", casilla 34, Viña del Mar.

CORREOS Y TELEGRAFOS

SE DESIGNAN AGENTES POSTALES DE LOS MOLLES Y HUINGANES

Fusión de los servicios de Correos y Telégrafos

Nuevas agencias de correos

NOMBRAMIENTOS DE AGENTES POSTALES.—Agente postal de Los Molles se nombró a don Julio Verdejo y de Huinganes a don Emiliano Vicencio Marín.

FUSION DE SERVICIOS.— Se han fusionado los servicios de correos y telégrafos en la ciudad de Ligua, que serán atendidos por el telegrafista de 1.a clase don Alfonso Pizarro.

JUBILACION.—Se le ha concedido la jubilación al administrador del correo de Nacimiento, doña Estela L. Cid Reyes.

SERVICIO DE GIROS POSTALES EN LA SUCURSAL VALPARAISO 6.—Desde el 1.o de Julio próximo empezará a regir en esta sucursal el servicio de Giros Postales.

NUEVA AGENCIA POSTAL.— Se ha creado la agencia postal de Quechereguas, en el departamento de Traiguén, servida por doña Uberlinda San Martín Valenzuela.

AGENCIA POSTAL DE CATO. —Se ha solicitado del Gobierno la creación de una agencia postal en el punto denominado Cato, del departamento de Chillán, que será servida ad honorem por el señor Enrique Martínez.

SERVICIO DE GIROS TELEGRAFICOS. — La Dirección de Correos y Telégrafos ha dictado un reglamento amplio, por el cual deberá regirse el servicio de giros telegráficos.

En él se consultan diversas disposiciones tendientes al mejor resultado de este importante servicio.

TRIBUNALES DE JUSTICIA

MOVIMIENTO HABIDO EN 24 DE JUNIO DE 1922

CORTE SUPREMA

El Tribunal se ocupó de las causas en acuerdo.

Borradores de sentencias

Los siguientes señores Ministros en las causas que se indican:

Señor Bascuñán, en las causas de Fisco con Vapor "Auyu-Marú" y contra Lescos;

El señor Cisternas Peña, en la causa de Naranjo con Virgilio; y

El señor Bezanilla Silva, en la causa de Agua Potable de Iquique con Germain y Sierra.

CORTE DE APELACIONES

1.a Sala.—Sábado 24. — Señor Mac-Iver.—1 Contra Vicente Espinosa, aprobada; 2 Contra Manuel Rosales, id.;; 3 Contra Enrique Campos, id.; 4 Sumario por muerte de Juan Zúñiga, id.; 5 Sumario por hurto de una yegua a Luis Apablaza, id.; 6 Sumario por muerte de Enrique Barraza, id.; 7 Contra Domitila Pichoanes v. de Mascías, confirmada; 8 Sumario por muerte de Lorenzo Uribe Zapata, suspendidos efectos; 9 Contra Belarmino Guajardo, aprobada; 10 Alicia Armstrong de Vicuña contra Filomena Fuenzalida (personería), suspendida; 11 Alicia Armstrong de Vicuña contra Filomena Fuenzalida, id.

Secretario, el señor Fabres.

Alegaron:

Don Carlos León C., por la aprobación, en la 1.a; y

Don Luis Malaquías Concha, por la revocación, en la 7.a

2.a Sala.—Relator señor González Campos.—1 J. Becker con B. Valenzuela, acuerdo.

No vistas las demás.

Fallada agregada:

Contra Eustaquio Lizama, confirmada y revocada.

Fallada de acuerdo:

Recurso de hecho de Miguel A. Silva, sin lugar.

Alegaron:

En la 3.a, don Alfredo Moreno con don Guillermo Celedón.

3.a Sala.—Sábado 24 de Junio de 1922.—Relator señor Bernales. —1 Luis Aguirre contra Francisco Velasco, aprobada; 2 Contra Pedro Félix Cornejo, aprobada y confirmada; 3 Contra Faustina Estay, aprobada; 4 Contra Julio Orellana, id.; 5 Teodoro Goetz con Municipalidad de Ñuñoa, confirmada; 6 Contra Amador P., confirmada con declaración; 7 Estafa al Banco Francés (sumario contra Carlos Villarreal y Raúl Videla (es parte don Pedro Irigoin), pendiente.

Agregada:

Contra A. Basarce Marcó, aprobada.

Secretario, el señor Alcalde.

Alegaron:

Don Manuel Almarza, por la aprobación, en la 3.a;

Don Luis Malaquías Concha, por la confirmación, en la 6.o;

Don Francisco Walker, por la revocación, en la 7.a; y

Don Manuel Cabezón D., por la aprobación, en la agregada.

4.a Sala.—Relator señor Gutiérrez. — 1 Contra Rogelio Rojas, confirmada; 2 Contra L. Vásquez, acuerdo; 3 Contra L. Salinas, sin tribunal; 4 Juan de Dios Marticorena con Manuel Tobar, acuerdo; 5 Contra A. Ibarra, revocada; 6 Contra N. Moreno, revocada; 7 Contra J. Ferreira, confirmada; 8 Contra A. Gomara, confirmada; 9 Contra G. Daggiano, confirmada; 10 Contra M. Ramírez, revocada; 11 Contra L. Beltrand, revocada; 12 Contra J. Creus, revocada; 13 Contra C. Lupi, revocada; 14 P. Valgges con J. Feuthon, aprobada; 15 Contra M. Alvarado, confirmada con declaración; 16 Quiebra del Banco Popular, Honorario, confirmada; 17 Sumario por suicidio de Juana Martínez, aprobada; 18 Sumario por muerte de A. García, aprobada; 19 González con M. Fuenzalida, aprobada; 20 Honorarios del pertio F. Lobos, aprobada; 21 C. Pórter, querella de capítulos, sin tribunal.

No vistas las demás.

Alegaron:

En la 2.a, don Pedro Velasco, revocando.

En la 4.a, don Gabriel Amunátegui con don Guillermo Fuentes.

En la 5.a, don Benjamín de la Barra, confirmando.

En la 12.a, don Osvaldo Kushrer.

En la 16.a, don Gustavo Cano Peel con don Enrique Valenzuela.

En la 20.a, don Gustavo Cano Peel, revocando.

Generosa Iniciativa

Para estimular el ahorro y conciliando el marcado interés que existe por los sorteos, el Banco Hipotecario y de Crédito distribuirá entre sus imponentes $ 200,000, además del 5% de interés que les abona sobre sus depósitos.

Para tener opción a los $ 200,000 basta ser imponente del Banco de $ 25 como mínimum.

En las oficinas del Banco, Agustinas esquina Morandé, se proporciona detalles de este generoso ofrecimiento.

Si su guagua digiere difícilmente y tiene ya tres meses o más, dele ALIMENTO MEYER.

En el catarro intestinal el ALIMENTO MEYER, está indicado como lo mejor.

ALIMENTO
MEYER

HOY
Imperio
Cuatro
Funciones

MATINEE, a las 3 P. M.

Niños chicos y Niños grandes

para todos y todo el mundo, es la alegría de nuestro

Tercer Programa Cómico

de cuatro irresistiblemente cómicas comedias Mack-Sennett, por las Chicas Atléticas, los Niños Góticos, Betty Campson, el Turnio, el Carepastel, perros, gatos, ratas y pelícanos y el célebre Mono Martín.

SELECTA, a las 4.30: Reprise del más trascendental de los dramas y la más bella y noble de las super-obras Goldwyn,

No descuidéis a vuestras Esposas

Sublime argumento de GERTRUDE ATHERTON; obra para todas las mujeres y todos los hombres.

PLATEA $ 2.-

ESPECIAL, A LAS 6.30. NOCTURNA, A LAS 9.30.
ESTRENO REALART DE LUXE

BEBE DANIELS

la reina de la picardía, la gracia y la feminidad, en

DOS SEMANAS CON GOCE DE SUELDO

deliciosa comedia de espiritualidad, elegancia y buen gusto.

T. DELICIAS

ALAMEDA ESQ. DE SAN ALFONSO

EL CINE DE LOS ESTRENOS OPTIMOS
Exhibe únicamente películas extraordinarias y de fama mundial.

MATINEE, a las 3 en punto: El sensacional drama de luchas en el fondo del mar:

El Oro del Caribe

Y los episodios 7.o, 8.o y 9.o de la serie de combos fenomenales:

La Huella del Terror

ESPECIAL, a las 6.30. — Colosal estreno de los episodios 10, 11 y 12 de la formidable serie:

LA HUELLA DEL TERROR

NOCHE, a las 9.30: Doble función grandiosa: Estreno del emocionante drama de arte francés:

El Hijo del Carnaval

Con suntuosas escenas del Carnaval en Niza; Y el drama social:

El Crimen de Caín

Los trágicos rencores de dos hermanos que aman a una misma mujer.

T. Mundial

GALVEZ 447, PLAZA ALMAGRO
EL CINE MAS CONCURRIDO DEL BARRIO
Preferido por las familias, por: sus magníficos estrenos y su aplaudida orquesta.

MATINEE, a las 3 en punto: Doble gran función serial, episodios 7, 8 y 9 de

La Huella del Terror

Y episodios 10, 11 y 12 de

El Misterio del Espíritu

ESPECIAL, a las 6.30: Fenomenal suceso!

WILLIAM FARNUM

en el drama sublime:

EL CABALLERO DEL HONOR

Noche a las 9.30 - Doble Función Grandiosa
Estreno del emocionante drama de arte francés:

EL HIJO DEL CARNAVAL

Con suntuosas escenas del Carnaval en Niza; y el drama social

EL CRIMEN DE CAIN

Los trágicos rencores de dos hermanos que aman a una misma mujer.

TEATROS - MUSICA - CINES

TEATRO MUNICIPAL

LA COMPAÑIA ALEMANA DE OPERETAS

Anoche se estrenó "La Mascotita". —Hoy en matinée va "Amor Gitano" y en nocturna "La Casa de las Tres Niñas"

Otro éxito notable ha marcado anoche la Compañía Alemana de Operetas, que dirige el señor Gustavo Bluhm con el estreno de "La Mascotita", de Bromme, obra delicada y llena de atractivos escénicos y musicales.

"La Mascotita" es una de las obras que guarda más armonía entre el libreto y la música; su asunto está confundido en un mismo ambiente con el comentario musical. Es cierto que el maestro Bromme no alcanza a dar una nota original y nueva en cuanto a la concepción melódica, pero ha hecho una composición agradable y ligera, aparte de un vals de ritmo muy melodioso y algunos duetos humorísticos trazados con verdadero talento. No hay en toda la obra jactancia de orquestación ni afán de efectos; la obra es más bien una composición sencilla, casi esquemática que se arrastra con suave frivolidad.

La Compañía hizo una brillante interpretación de la obra. Hay que mencionar en primer lugar a Melly Forst, tan movida y jovial, que se hace simpática en forma muy singular. Melly Forst, la pequeña y ágil soubrette se ha impuesto en forma definitiva a nuestro público y hace junto a Erny Jolan, un dueto magnífico de artistas, suficientes para prestigiar cualquiera Compañía. Otro éxito notable fué el de Betty Laschinger, que se ha ido dando a conocer más y más con un excelente trabajo y con su espléndida figura.

Entre los actores, Stolzemberg se impuso como otras noches. Artista de escuela y de acción abundante y acertada, saca de cada rol un partido brillante.

Completaron el éxito el tenor Niesswandt y Wertge.

Para la matinée de hoy, que empezará a las 3 P. M., se anuncia la hermosa opereta de Lehar: "Amor Gitano".

Esta noche, en función extraordinaria, fuera de abono, se reprisará, por última vez en la temporada, "La casa de las tres niñas".

Mañana Lunes, la Compañía Alemana de Operetas dará a conocer, en 12.a de abono, "Hannerl", opereta que es la continuación de "La casa de las tres niñas".

El Martes, en función fuera de abono, subirá a escena por última vez, "Amor Gitano".

BENEFICIO A FAVOR DE LA PROTECTORA DE LA INFANCIA

—La Empresa del Municipal, de acuerdo con la dirección de la Compañía Alemana de Operetas y con la Sociedad Protectora de la Infancia, dará el Viernes próximo, en la noche, en función extraordinaria y a beneficio de dicha institución de caridad, la hermosa opereta "La Princesa de las Czardas". Será ésta la última vez que se representará en Santiago por la Compañía Alemana esta opereta, que ha sido uno de los éxitos más señalados en la presente temporada.

Canción de Cuna

"ME TUVISTE"
DE GABRIELA MISTRAL

Música por Susana Urzúa de M., en todos los almacenes de música.

TEATRO CHILE

VICTORIA 753
Especial, 6.30; Noche, 9.30.
Programa doble.

William Farnum
EN
El caballero del honor
y además
MARY MILES MINTER
EN
No me llames Mocosa

Precios corrientes.

MATINEE, 3.30
Segunda función de la gran serial de aventuras:

EL MISTERIO DEL DIAMANTE HOPE

Episodios 4, 5 y 6, y además, tercera función de la gran serial de misteriosas brujerías

El Misterio del Espíritu

Episodios 7, 8 y 9.

SANTIAGO

Con gran éxito fueron representados ayer por la Compañía Serrador-Marí, la preciosa comedia de Arniches: "Es mi hombre" y la gran obra del célebre autor Max Nordau: "El derecho de amar".

Hoy Domingo, en matinée, va la obra de Benavente: "Los intereses creados"; en vermouth, el célebre drama del mismo autor "La Malquerida" y por la noche, la preciosa comedia en tres actos de Arniches: "Es mi hombre".

POLITEAMA

EL DEBUT DE LA COMPAÑIA DE LA SOTTA Y EL PROGRAMA DE HOY.— Anoche y a pesar del mal tiempo, la Compañía Chilena de Comedias que dirige Nicanor de la Sotta, debutó ante buena concurrencia.

El público, especialmente el del barrio Estación, donde el arte escénico nacional se ha mostrado poco o nada, tenía interés y entusiasmo efectivo por conocer el trabajo de este conjunto que ya había triunfado en Santiago en temporadas anteriores y que ahora se presentaba reforzado por nuevos elementos y con un programa de trabajo más amplio y más decidido a buscar el triunfo del teatro chileno.

El debut se hizo con la ya aplaudida comedia criolla de Nicanor de la Sotta: "Pueblo chico, infierno grande", sobre la que la prensa ha emitido ya sus buenas opiniones.

Nosotros, en la obligación de informar al lector sobre los méritos de la Compañía, diremos que esta interpretación nos parece correcta, que los personajes aparecen caracterizados de acuerdo con el original que ya conocíamos en su estreno y que la labor general de los artistas acusa un estudio y una disciplina que es una recomendación para el conjunto.

En cuanto a especializar conceptos, De la Sotta en su difícil papel, ya ha sido elogiado por la crítica y como él, todos los que interpretan la obra.

El conjunto, en una palabra, gustó al público y continuará atrayéndolo.

Hoy Domingo, se repite en matinée: "Pueblo chico, infierno grande"; en la vermouth, se reestrena "El porvenir de los hijos", de Eduardo Valenzuela Olivos, y en la noche se presenta la comedia dramática en tres actos: "El Grillete", uno de los mejores triunfos de René Hurtado Borne.

COLISEO NACIONAL

Un espectáculo variado presenta hoy este teatro en sus tres funciones.

En la matinée y en la noche trabajará la compañía Celsnerolf, poniendo en escena en la tarde: "Saber vivir es la clave" y "El alcalde" y en la nocturna: "El enmascarado" y "El hombre que sonríe".

En la vermouth trabajará el conjunto que ha formado Nemesio Martínez y pondrá en escena la popular obra de don Mateo Martínez de Quevedo, "Don Lucas Gómez", haciendo Nemesio el rol de protagonista.

UNA NUEVA OBRA DE CARIOLA

Una de las primeras producciones nacionales que la compañía Báguena - Buhrle, pondrá en escena en la temporada que inaugurará el Martes en el Coliseo, es el último trabajo de Carlos Cariola.

La nueva obra de Cariola se titula "Otra cosa es con guitarra" y su trama guarda cierta similitud con el famoso sainete "Entre gallos...". Este autor, además, ha escrito esta obra a base de la interpretación de Báguena, Buhrle y la Puelma, los tres elementos principales de la compañía.

LA LIRICA CHILENA CONTINUA PREPARANDOSE

La compañía lírica chilena que hizo una corta temporada en el Coliseo, continúa trabajando con todo ahinco en la formación de un repertorio, a fin de presentarse en una fecha próxima con todos sus elementos en buenas condiciones.

Los ensayos se efectúan diariamente en el Liceo Musical Santa Cecilia, local que ha puesto galantemente a disposición de los cantantes nacionales la directora de dicho establecimiento señorita Sara Cifuentes.

El Sábado 7 del próximo mes, el conjunto hará una serie de funciones en San Felipe.

Terminada la temporada en la capital de Aconcagua, la compañía pasará a Los Andes y Quillota, para después ir a Valparaíso, de donde regresará a esta capital para hacer una temporada de un mes en uno de nuestros principales teatros.

UNION CENTRAL

Las tres funciones que con motivo de ser Domingo ofrece hoy la Compañía Báguena - Buhrle, son las siguientes: En la matinée la obra que más éxito ha obtenido en la temporada actual: "Su lado flaco". En la sección vermouth de las 6.15 la bonita comedia en tres actos "La mulata" y por la noche "Tortosa y Soler", que tanto éxito alcanzó ayer.

Mañana este conjunto se despedirá de esta sala. Esta última función será a beneficio de Elena Puelma y Arturo Buhrle. El programa elegido es "Los provincianos", obra muy cómica y "Los Martes de las de Gómez", en la cual se intercalará un acto de concierto en el cual tomarán parte diferentes artistas, entre los que podemos adelantar, a la precoz bailarina Petite Imperio y a Lautaro García.

MUSICA

CONCIERTO SEPULVEDA SAEZ

El Martes próximo se llevará a efecto en la Sala de Conciertos Gontrian Steiweg (Teatro Miraflores), el recital de piano de este joven artista.

El programa está formado por obras de Mozart, Brahms, Beethoven y Chopin, que forman un conjunto interesante. Además ejecutará algunas de sus composiciones que son el exponente de su delicado temperamento, que podemos calificar de privilegiado entre todos nuestros músicos. Le acompañará en dos de sus interpretaciones la señorita Raquel Sanhueza, quien posee una voz de soprano lírica que habrá de agradar mucho a nuestro público, que no la conoce.

Auguramos a esta velada una franca acogida en nuestra sociedad, que habrá de responder al llamado del virtuoso con el entusiasmo que lo ha hecho en ocasiones anteriores.—M.

CONCIERTO LIDIA MONTERO

El Lunes 26 del presente, a las 6.15, en el Teatro Setiembre, tendrá lugar el concierto de esta conocida violinista

En esta ocasión tendrá su concierto una doble importancia artística, porque su acompañante, el estimable maestro Giarda, artista de un gran temperamento, es un contingente muy valioso que realzará las bellas cualidades violinísticas de la señorita Montero.

En el programa figuran dos hermosas composiciones del maestro Giarda, elegidas de entre sus numerosas obras, y que puede decirse son desconocidas de nuestro público.

Se trata, pues, de una audición de dos artistas de indiscutible valor, que harán ante nuestra sociedad un verdadero derroche de belleza y de talento.

NOTICIAS CINEMATOGRAFICAS

LAS NUEVAS ACTIVIDADES DE LA CHILE FILM Co., EX-GIAMBASTIANI FILM Co.

Esta antigua empresa cinematográfica, que ha filmado la totalidad de las buenas películas nacionales, de argumento y actualidades, acaba de reorganizarse con personal técnico y elementos modernos, y en el semestre que va a empezar presentará cuatro cintas que serán otras tantas obras de carácter extraordinario.

Los argumentos, aceptados después de un minucioso estudio, llevan firmas conocidas en las letras nacionales y están adaptados a cualquiera de los grandes centros de civilización.

El personal de primera fila está compuesto de señoritas y jóvenes de nombres conocidos y su aparición en el lienzo seguramente va a constituir una nueva revelación de arte, y al mismo tiempo más de una agradable sorpresa.

A este respecto, la Empresa nos ha manifestado que en la semana próxima continuará atendiendo en sus talleres de la calle Arturo Prat 655, a todas aquellas personas que reunan las aptitudes y requisitos indispensables y que tengan el firme y serio propósito de ensayar sus condiciones escénicas.

Es así cómo se cuenta con parte del personal necesario para los dos primeros fotodramas y con la totalidad de los pormenores y detalles, trajes, automóviles, enorme material de iluminación, regios interiores y fachadas de palacios, galantemente ofrecidos por sus dueños y todo el conjunto necesario hasta para películas de mayores proporciones.

Los talleres de la Chile Film C.o, con su nueva organización, son a no dudarlo en la actualidad, los mayores y más modernos del país, habiéndose consultado en la construcción de sus instalaciones una capacidad de producción hasta de dos películas de argumento al mes, aparte de otras actualidades que esta Empresa acostumbra ofrecer al público en su oportunidad.

SPLENDID

HOY ESTRENA "EL DIARIO DE BEBE", PRODUCCION DE LA PARAMOUNT, POR MARGARITA CLARK.—En la matinée "El Tosco" por William S. Hart.—Con programas seleccionados y de atracción indiscutible, se verifican las grandes funciones que anuncia a su distinguida clientela para hoy el Splendid.

Tanto en la sección especial de gran moda, a las 6.30 P. M., como en la segunda sección de la noche, a las 10.30 P. M., será estrenada una bellísima producción sentimental de la acreditada manufactura Paramount, argumento de locuras y ensueños juveniles que narra los episodios de la vida de una ingenua de diez y siete años, consignados por su protagonista en forma de diario y titulado "El diario de bebé".

Crea en forma artística y con la extraordinaria simpatía que le es característica el principal rol, la encantadora gran actriz sentimental americana Margarita Clark, una de las más geniales de la cinematografía yanqui. En la primera sección nocturna, a las 9.15 P. M., se exhibirá "El Tosco", gran producción Paramount, por William S. Hart.

En la matinée, a las 3 P. M. en punto, se exhibirán dos grandes películas de extraordinaria atracción, la emocionante y sensacional epopeya del Far West americano, interpretada por el gran actor cowboy William S. Hart, titulada "El Tosco" y el drama de emocionantes aventuras desarrollado en la ciudad china de Shangay, titulado "Callejuelas torcidas", obra interpretada por Jack Holt y Ethel Clayton.

Los precios de la matinée serán reducidos, las plateas a un peso cincuenta y los niños a un peso.

En la sección Selecta, a las 5 P. M., se exhibirá la última creación de la malograda Olivia Thomas, titulada "Querida mía".

COMEDIA

"LA CASA DE VIDRIO".—El espectáculo de hoy de esta sala cuenta con tres programas, siendo uno de ellos el acontecimiento de arte más aplaudido y hermoso que se haya presentado en la cinematografía actual. Nos referimos a "La casa de vidrio", obra que se ha estrenado y que merece una reprise en un día festivo de la naturaleza del Domingo, que es cuando el público acude en masa a esta sala y que está formado por lo más selecto de la sociedad.

"La casa de vidrio" es la obra para gente de observación, de cultura, para todos aquellos que son capaces de comprender otras esferas y medio que no son los que en ellos actúan.

La interpretación de la obra pertenece a la célebre María Jacobini.

Esta obra se da en la sección de la tarde y se repite en la nocturna.

Para la matinée se da un programa muy bueno, con dos películas, un espectáculo doble, de gran atracción. Se da en primer lugar una bellísima comedia de William Russell, el célebre y simpático galán, caballero del cinema, que tanto ha triunfado. Se titula esta obra "La hora de ser gentleman", comedia fina de salón, que no deja de tener su aspecto de aventuras.

En segundo término va la gran creación sensacional "El misterio del diamante Hope", las últimas partes, donde se finaliza esta gran jornada de emociones que ha mantenido en agrado durante mucho tiempo al público de la capital.

Los tres últimos episodios se titulan: 13. El látigo del odio; 14. Las pasiones primitivas; y 15. La isla desierta.

NOVEDADES

Hoy en la matinée estrena, un nuevo y divertido programa cómico Universal, compuesto de dos comedias en dos rollos y una de Cow-Boys, interpretada por el intrépido Hott Gibson. Además, se presenta al aplaudido Perico Metralla, en su última creación; "La huella del terror", de la cual se reprisa por única vez, la tercera función. Para las secciones de especial y noche estrena, la película Realart, de Luxe, titulada, "Algo con qué entonarse", última creación de la bella y elegante actriz Wanda Hawley.

POLITEAMA

CUATRO FUNCIONES. — Ofrece hoy: matinée extraordinario: a las 2 en punto con biógrafo: presenta la 1.a jornada de los "Tres mosqueteros". A las tres matinée teatral, de la compañía de la Sotta: "Pueblo chico, infierno grande". En vermouth: "El porvenir", de los hijos, y por la noche: "El Grillete", de Hurtado Borne.

MUNDIAL

En las tres funciones de hoy anuncia este teatro cintas de gran atracción, especialmente escogidas para agrandar al numeroso público que favorece esta cómoda sala, de espectáculos; en la función nocturna se acompañará la exhibición con un escogido programa musical especialmente confeccionado por el aplaudido cuarteto Select.

En matinée se exhibe un doble programa compuesto por episodios 7, 8 y 9 de "La huella del terror", y los episodios 10, 11 y 12 de "El misterio del espíritu", series ambas de gran interés y de grandes luchas.

En la función especial se exhibe la última gran creación del célebre actor, verdadera estrella masculina, William Farnum, titulada: "El caballero del honor", o "Las Cuerdas del corazón".

A las 9.30 se empezará la función nocturna en la que se estrenan dos obras de enorme sensación y de gran mérito, ambas escogidas entre los mejores últimos estrenos de la capital, titulada la primera: "El hijo del Carnaval".

Además se exhibe la grandiosa producción de gran emoción "El crimen de Caín".

FRANKLIN

Cuatro funciones extraordinarias ofrece hoy este concurrido cine del barrio San Diego.

Matinée, a las 2 y media P. M. Estreno de los episodios 7, 8, 9 de la serie Americana: "El misterio del diamante Hope", y además, última función de la impresionante vista, serial, titulada: "El misterio del espíritu"; como ya se sabe, de los episodios 13, 14 y 15, denominados "Rayos que ciegan", "La hidroterapia" y "El oro de los dioses".

Selecta a las 4.45, estreno de la primera época de la obra que todos quieren ver: "El Conde de Montecristo", del inmortal Alejandro Duma (Padre).

Para las funciones de tarde y noche, Fox, estrena "El caballero del honor".

CHILE

Hoy presenta este cine tres colosales funciones. Matinée: estrena la 2.a función de la gran serie de aventuras: "El misterio del diamante Hope", y además, la tercera función de misterio y brujerías, "El misterio del espíritu", episodios, 7, 8. 9.

Especial y noche, presentará el anunciado estreno Realart Picture: "No me llames, mocosa", la hermosa cinta que tan celebrada fué en su estreno de la Sala Imperio y donde el lujo escénico, el acopio de simpático detalle de arte. Además, Fox presenta al coloso del cine, William Farnum, en su mejor creación, "El caballero del honor".

IMPERIAL

Hoy presenta este cine tres colosales funciones: estrena los episodios 10, 11 y 12, de la gran serial americana: "El misterio del diamante Hope", cuyo protagonista son los conocidos atletas Jorge Chesebro, Grace Darmond y Hanry Carter y, además fin de la serie: "La joya fatal", por Perla White.

Especial a las 6.30, estrena episodios 10, 11, 12, de la serie de aventuras: "La huella del terror", por Jorge Larkin y Ecleir Sedgvird. Además, el precioso vaudeville titulado: "Camas gemelas".

Noche, se repite el vaudeville "Camas gemelas", y el regio drama titulado "Aprendiendo amarse".

IMPERIO

LAS CUATRO GRANDES FU CIONES DE HOY.—Esta sala tral de exhibiciones presentará como Domingo, cuatro funciones especial importancia por la ción de sus programas.

En la matinée de las 3 P. M. como el espectáculo mejor y apropiado para el mundo se ofrecerá la reprisè del tercer los programas cómicos que la Imperio viene exhibiendo Sábados de cada semana. Este grama, como ya hemos dicho, más festivo y de más alta artístico - cómica de los que

Teatro Politeama

COMPAÑIA CHILENA DE COMEDIAS
Nicanor de la Sota

Hoy Domingo 25 de Junio de
hoy, a las 3.30.—Matinée, éxito de
Pueblo Chico, Infierno Grande
Niños, 1 peso.
A las 6.30 P. M., vermouth, estreno de la preciosa comedia
"EL PORVENIR DE LOS HIJOS"
Noche, a las 9.30 P. M., estreno de la alta comedia
"EL GRILLETE"
Platea, $ 2.00.—Galerías, $

Teatro Unión Central

EMPRESA ANSALDO, QUE Y Cía.
Compañía de comedia Báguena-Bührle
Hoy Domingo 25 de Junio de
—Matinée, 3.30, gran éxito
"SU LADO FLACO"
Vermouth doble, 6.30, éxito
"LA MULATA"
Noche, 9.30, éxito
"TORTOSA SOLER"
Mañana, despedida y beneficio de Elena Puelma y Arturo Bührle.
El Miércoles, estreno
EL CENTENARIO DE MEXICO

TEATRO SANTIAGO

Empresa E. Bouquet.—Compañía de Comedia Moderna Serrador-Marí
Hoy Domingo 25 de Junio de
—Matinée a las 3.30
"LOS INTERESES CREADOS"
Vermouth a las 6.15.—Gran estreno de Benavente
"LA MALQUERIDA"
Noche, a las 9.30, el gran de Arniches
"ES MI HOMBRE"
Platea, $ 3

AVENIDA - LAS TRES FUNCIONES DE HOY

MATINEE DOBLE, a las 3 P. M.: Final de la super-serial

El Misterio del Diamante Hope

Los episodios 13, 14 y 15; y la super-producción FOX:

El Caballero del Honor

Grandiosa creación de WILLIAM FARNUM.

ESPECIAL, 6.15; NOCHE, 9.30. — Un estreno alemán de arte:

LAS AVENTURAS DE LA MARQUESA DE KONIGSMARK

Argumento social de gran lujo. Creación de la hermosa y elegante actriz

DAGNI SERVAES

HOY cuatro funciones

Setiembre

Esmeralda

Brasil

MATINEE a las 2 1|2

LA HUELLA DEL TERROR
(4.a función)
SU CAMARERA, por TOM MIX
SIGA LA FIESTA

LA HUELLA DEL TERROR
(3.a función)
SU CAMARADA
SIGA LA FIESTA

LOBOS DEL NORTE
PILLANDO PILLOS
MOTIN POR AMOR

SELECTA a las 4 1|2

DOS SEMANAS DE AMOR
— POR —
CONSTANCE TALMADGE

La Presa del Abismo
Paramount especial.

Los Tres Mosqueteros
(1.a función)

VERMOUTH Y NOCHE. LOCALIDADES NUMERADAS

Querida Mía
Por OLIVIA THOMAS. Actualidades. Comedias.

CALLEJUELAS TORCIDAS
Paramount por ETHEL CLAYTON. Actualidades. Comedias.
Por OLIVIA THOMAS.

Querida Mía
"MOTIN POR AMOR", por CACHIVACHE

ESMERALDA, MAÑANA: "LOS TRES MOSQUETEROS". —— PRIMERA FUNCION

Alhambra y Victoria HOY

MATINEE:
El Conde de Montecristo
(Función segunda).

SELECTA DEL ALHAMBRA:
Primer programa cómico moderno
"Píldoras peligrosas".
"El amigo de su esposa" y
"Dependiente de café", por Martín.

ESPECIAL Y NOCTURNA: Estreno de la graciosísima y fina bufonada Goldwyn,

¡Oh, Mabel, no te vayas con él!

Creación mímica de MABEL NORMAND.

SAN MARTIN: Matinée Doble: "EL CONDE DE MONTECRISTO" (2.a función). "EL MISTERIO DEL ESPIRITU" (final). Especial y Nocturna: "NO DESCUIDEIS A VUESTRAS ESPOSAS".

MATINEE, A LAS 3 P. M.
GRANDES: $ 1.50 :-: NIÑOS: $ 1.00
Dos colosales cintas "PARAMOUNT":

EL TOSCO

Epopeya del Far West por el "Rey de los cow-boys": WILLIAMS S. HART; y el drama de aventuras desarrollado en Shangay:

"CALLEJUELAS TORCIDAS"
Por ETHEL CLAYTON y JACK HOLT.

SPLENDID-HOY

DIRECCION: MAX GLÜCKSMANN

SECCION SELECTA, A LAS 5 P. M.:
QUERIDA MIA
Ultima creación de la malograda OLIVIA THOMAS.
PRIMERA SECCION, A LAS 9.15:
EL TOSCO
Epopeya de éxito inmenso de la "PARAMOUNT", por WILLIAM S. HART.

6.30 Y 10.30
Precioso estreno "PARAMOUNT":

EL DIARIO DE BEBE

Graciosísima y poética sonata primaveral. Creación suprema de la encantadora favorita MARGARITA CLARK.

Episodios de la vida de una ingenua de 17 primaveras, consignados por su protagonista en forma de diario.

MAÑANA: LYDA BORELLI en el sublime drama pasional: "Mme. TALLIEN". — La Revolución Francesa. La época del terror.

Alameda

ESPECIAL, a las 6.20
NOCHE, a las 9.20.

Estreno del artístico drama pasional que encierra un profundo estudio del corazón femenino, titulado

Los Buscadores del Placer

por ELENA HAMMERSTEIN.
Noche, función doble con el regio drama de lujo esplendoroso.
EL TEATRO de las PASIONES, por CATALINA MAC DONALD.

MATINEE: ALAMEDA Y GARDEN
Función doble: 10, 11 y 12 episodios de
La Huella del Terror y El Conde de Montecristo
Primera Epoca

CONSTANCE TALMADGE en
2 Semanas de Pololeo
ESPECIAL, 6.30 — GARDEN — NOCHE, 9.30

Imperio

Proximamente

VIRGEN y MARTIR

La más grande maravilla del año de gracia de 1922

La divina gran actriz pasional italiana:
Lyda Borelli
Reaparecerá en las funciones de
Mañana del Splendid en Mme. TALLIEN

La más bella figura de la Revolución Francesa. Sus amores y la carta de Robespierre son los que trata esta obra.

COMEDIA

Presentación del más hermoso trabajo de arte moderno, 1922. La admirable creación de belleza por la más encantadora artista latina MARIA JACOBINI:

HOY Soiree, 6.30 Nocturna: 9.30

LA CASA DE VIDRIO

En el mundo sugestivo de la vida galante, la mujer pecadora es un emblema de alegría y encanto. Todos le rendimos el homenaje triunfal de nuestra admiración vibrante de deseo; pero cuando esa diosa del placer quiere redimir su vida dedicándola a la veneración de un amor ideal—¡el primero tal vez!—encuentra una muralla de obstáculos tan grande como era ese pedestal donde nosotros mismos la habíamos colocado.

MIERCOLES 28: Una super-producción de lujo: SOAVA GALLONE en "NEMESIS", según la novela de PAUL BOURGET.

MATINEE DOBLE, A LAS 3.30
1.o WILLIAM RUSSELL, en
EL LADRON REFORMADO
2.o Fin de la serie
EL MISTERIO DEL DIAMANTE HOPE

COLON MATINEE FIN **EL MISTERIO del ESPIRITU** | ESPECIAL eries 7, 8 y 9 **La Huella del Terror** | NOCHE **EL ATEO** MATINEE Y NOCHE El 9.o programa cómico **"Universal"**

ahora se han presentado y consta de cuatro comedias escogidas con un total de seis actos, en las que actúan los elementos más notables de la Christie, la Inter-Ocean, la Mack-Sennett y la Chester's Comedies. Estas regocijadas obras llevan los títulos de "Las aventuras de Betty", "Los prestidigitadores", "Luchando por la vida" y "Héroe por los cuatro costados". En la última es donde actúa el sabio mono Martín, que hace las delicias del programa, en compañía de otros cuadrúmanos amaestrados y de los pequeños artistas Juanita y Pepito.

En la sección selecta, a las 4.30, se proyectará la reprise de "No descuidéis a vuestras esposas", super-producción de la Goldwyn, con un trascendental argumento de Gertrude Atherton, que ha merecido, por su noble enseñanza y su importancia artística, recomendaciones y elogios no sólo de la prensa extranjera, sino también de la nuestra. En la especial y en la nocturna es donde se dará a conocer la producción Realart Pictures, que habíamos anunciado, titulada "Dos semanas con goce de sueldo", comedia en donde Bebé Daniels realiza una lucida creación.

ALHAMBRA Y VICTORIA

En sus respectivas matinées, estos teatros ofrecen hoy la reprise de la segunda función de "El Conde de Montecristo", cine-novela grandiosa, bajo todos sus aspectos, que el público ha recibido con manifiesto entusiasmo por la exactitud y belleza artística con que se ha presentado la popular obra de Dumas.

En la Selecta del Alhambra será repetido el primero de los programas cómicos modernos exhibidos por este cine, que es un excelente conjunto de producciones Mack-Sennett, Keyston y Chester, en que actúan las aclamadas Chicas Atléticas y el prodigioso cuadrúmano Mono Martín, que viene siendo el héroe indispensable de las mejores creaciones bufas. Las secciones especial y nocturna de ambos teatros, aparecen recomendadas por el programa que ofrece el estreno en ellos de la simpática y artística bufonada filmada por la Goldwyn Pictures "Oh, Mabel, no te vayas con él!", comedia que, por su gracia fina y su ironía delicada, su presentación escénica lujosa y su brillante interpretación mímica de Mabel Normand, está calificada de ser una producción excelente del género ligero que tanto anhela practicar el cine moderno.

EN DELICIAS No. 2542
se compran las entradas de platea que regala semanalmente el Teatro República. J-25

SOCIEDAD COMERCIAL NECESITA
Señorita
con buenos conocimientos en cálculos y correspondencia,
BANDERA 675
J-25

Orquesta ideal
PARA PIANO Y 6 INSTRUMENTOS
Apareció el último número, correspondiente al mes de Junio con el shimmy Kiti-Kiti, de O. P. Freire.
Para el mes de Julio saldrán los siguientes:
Deja besarte en los ojos, vals boston, por R. Retes; Grato recuerdo, melodía, por Francisco Rubí; Betty, shimmy, por Roberto Puelma; Otoñal, vals romántico de salón, por R. Romero, y Perro y Gato, shimmy por O. Pérez Freire. Por suscriciones y demás datos, dirigirse a Casilla 3868 o "Casa Amarilla", SAN DIEGO 128.

Teatro MUNICIPAL
Hoy en 3.a matinée de abono, a las 3 P. M.
AMOR GITANO
Esta NOCHE en función fuera de Abono:
LA CASA DE LAS TRES NINAS
Mañana Lunes, en 12.a de abono:
HANNERL

SAN MARTIN

La matinée de hoy de este teatro será doble, pues presentará "El Conde de Montecristo", repitiendo la segunda función estrenada anoche y la función quinta de "El misterio del Espíritu", serial de atracciones que con esta exhibición termina definitivamente.

En la especial y en la nocturna se dará a conocer la hermosa y trascendental super-producción dramática que tanto ha llamado la atención en los cines centrales, titulada "No descuidéis a vuestras esposas", argumento original de Gertrudis Atherton, filmado por la Compañía Cinematográfica Goldwyn de Autores Famosos. Detalles amplios sobre esta importante obra de arte, sentimiento e ideas, hemos dado ya en forma abundante para que ahora los repitamos.

SETIEMBRE

LAS CUATRO FUNCIONES DE HOY.—En la matinée se dará la cuarta función de la serie Universar: "La huella del terror", compuesta de los episodios: 10, 11 y 12. Además del drama de cow-boys: "Su camarada", por Tom Mix, y la comedia Universal: "Siga la fiesta". Por su largo esta matinée empezará a las 2.30 en punto, con la serie.

A las 4.30 habrá tanda selecta. Se exhibirá la preciosa comedia: "Dos semanas de amor", por la divina Constance Talmadge.

En vermouth y nocturna se estrenará la preciosa comedia: "Querida mía", la última que alcanzó a filmar la divina actriz Olivia Thomas antes de su trágica muerte en París.

Fuera de programa en ambas funciones, se pasará: "Siga la fiesta", por Virginia Lee.

ESMERALDA

Cuatro funciones dará hoy este hermoso teatro. En la matinée, que empieza a las 2 y media en punto, se dará la tercera función de la serie: "La huella del terror". Además irán: "Su compañero", drama de cow-boys, por Tom Mix y "Siga la fiesta", comedia Universal en 2 actos.

En selecta, a las 4.30, se hará la última exhibición de: "La presa del abismo", la gran vista Paramount con escenas tomadas en un submarino hundido.

En vermouth y nocturna se estrenará una de las más comentadas vistas Paramount: "Callejuelas torcidas". Esta es la famosa película: "Dreams Street", que fué una de las que más tiempo se mantuvo en cartel en Nueva York. Ethel Clayton, la regia actriz de la Paramount, es la protagonista.

Fuera de programa se exhibirá la graciosa comedia: "Siga la fiesta", interpretada por Virginia Lee.

En el intervalo nocturno hay baile en el foyer.

BRASIL

También da cuatro funciones escogidas este cine. En la matinée, que principia a las 2.30 en punto, se exhibirá el programa de aventuras: "Ojo de Aguila"; "Pillando pillos", por Hoot Gibson, y "Motín por amor", por Cachivache.

En selecta, a las 4.30, se dará la primera función de "Los tres mosqueteros", por Douglas Fairbanks.

En vermouth y nocturna se estrenará: "Querida mía", la preciosa creación póstuma de Olivia Thomas.

Fuera de programa se pasará: "Motín por amor", comedia por Cachivache.

REPUBLICA

MATINEE.—En esta función, a las 2 1|2 en punto, estrena hoy este teatro el 3.er programa cómico "Universal", compuesto de las cómicas: "Leones revoltosos en un hotel" y "Heredero campestre", por los Carecallos, los Carepastel, los Bigotes de Columpio y las Chicas Atléticas de la Universal, también se estrena impostergablemente una copia nueva de "Chaplin campeón de Patín".

ESPECIAL Y NOCHE.—En estas funciones, a las 6.15 y a las 9.30, respectivamente actuará la famosa bailarina y tonadillera española: "Petite Imperio", espectáculo muy adecuado para señoritas.

El cine estrenará la encantadora comedia de gran lujo, titulada: "No mes llames mocosa", en la que la protagonista, la hermosa y elegante Mary Miles Minter luce una colección de hermosas y elegantes toilettes de la última moda.

IRIS

MATINEE.—En esta función que empieza a las 2 1|2, va el estreno de una copia nueva de "Chaplin campeón de Patín", y el estreno del "1.er programa cómico Imperio", compuesto de las cómicas Mack Sennett: "Píldoras peligrosas" y "El amigo de su esposa", por la Fazenda", el Carecallo, el Carespastel, el Bigote de Columpio y las Chicas Atléticas, y la cómica: "Dependiente de café", por el famoso Mono Martín.

ESPECIAL Y NOCHE.—En estas funciones estrena este teatro la super-producción Goldwyn, titulada: "El Ateo", interpretación acabada de la hermosa y encantadora actriz Elena Chadwyck.

La presentación de "El Ateo", sólo podemos decir que es irreprochable.

DIECIOCHO

Para hoy anuncia esta sala tres atrayentes funciones. En matinée estrena las chistosas comedias pertenecientes al 8.o cómico de Variedades Universal, con las comedias: "Una semana de vacaciones", y "La eterna ingrata", por el perro Brown, y todo el elenco Universal. Además drama de Cow Boys: "Sangre bravía", por Jack Perrin, y "Chaplin bombero".

En las secciones de moda especial y noche, especiales para señoritas, la delicada y graciosa comedia Paramount: "Modelando a su marido", creación de al pizpireta actriz Dorothy Gish. Mañana estrena la primera función de "Los tres Mosqueteros", por Douglas Fairbanks.

ATENAS

Hoy cuatro funciones con programas extraordinarios:

Matinée, a las 2 3|4, "El hombre sin nombre", final de esta hermosa serie alemana, interpretada por Harry Diedtke.

Selecta, a las 4: "El beso" por Carmen Myers. Tema: No siempre los padres conocen el verdadero valor del corazón de sus hijas. Cómica para los niños.

Especial doble, a las 6 en punto, estreno Realart de lujo "La prueba irrefutable". Interpretación de Alice Brady. Continuará la especial con el estreno de "La huella del terror", por Perico Metralla, episodios 10, 11 y 12.

En la noche, a las 9.20, se repite el mismo programa.

COLON

En esta concurrida sala del barrio San Pablo se efectuarán hoy tres funciones con un soberbio programa:

Matinée, a las 3.30, final de la serial americana: "El misterio del espíritu".

Especial, a las 6.30 éxito grandioso de la serial Universal: "La huella del terro".

"Noche, a las 9.30 estreno super: "El ateo".

Además, en matinée y noche estreno del 9.o programa cómico Universal.

OLYMPIA

En la matinée se pasará la última parte de la "Novela trágica", la película creación de Susana Grandais. En la especial y en la noche el argumento Pathé titulado: "Fatal vencimiento", en cuya interpretación actúan los mejores artistas de la oCmedia Francesa.

Se trata de una trama elegante y sentida.

AVENIDA

LAS TRES FUNCIONES DE HOY.—Para las tres funciones de hoy se anuncian películas de gran interés. Para la matinée, a las 3 P. M., un soberbio programa doble compuesto por las series finales de la gran cinta de aventuras y misterios titulada: "El misterio del diamante Hope", y la super-producción Fox "El caballero de honor", argumento sensacional, creación del colosal actor William Farnum.

Para la especial y noche, estreno de una grandiosa película alemana de gran arte, "La marquesa de konisgmark", argumento social de gran lujo, creación de una de las más hermosas y elegantes estrellas del cine, Dagni Servaez.

ALAMEDA

TRES FUNCIONES. — Con un programa doble, trabaja hoy esta sala en matinée: se da, en primer lugar, la penúltima función de la gran serial "La huella del terror", la célebre película en series sensacionales de Perico Metralla. A continuación se da la gran obra de William Hart, "El Tosco", la obra que presenta a este genial artista en su aspecto más fuerte y vigoroso.

Las demás funciones se hacen con las obras siguientes: en Especial, va "Los buscadores de placeres", obra que pinta una serie de caracteres muy curiosos, raros, de gran aspecto moral y que persigue el placer en la vida, como único fin.

En la noche se da la misma obra y la gran película "El teatro de las pasiones", obra que se desarrolla en Montecarlo, la más sugestiva ciudad de Europa, a donde concurre el mundo entero en busca de las sensaciones fuertes del juego.

GARDEN

TRES FUNCIONES. — En la matinée se hace un programa doble. Se pone la penúltima función de "La huella del terror", episodios 13, 14 y 15.

Las funciones de la tarde y la noche se hacen con un exquisito vaudeville de Constance Talmadge, la reina de la comedia norteamericana, de este género. Se titula: "Dos semanas de pololeo", obra que se manifiesta por la acción tan intensa y encantadora de Constance, siempre joven, exquisita y llena de atracciones.

ODEON

Un programa realmente extraordinario ofrece esta concurrida Sala de Cine en las funciones de hoy. Matinée: estreno de la primera función de la monumental adaptación al cine de "Los tres mosqueteros". Esta matinée comenzará a las 2 y media. Selecta a las 4 3|4. La deliciosa comedia al estilo de los vaudevilles: "Camas gemelas". Interpretada por los esposos de Carter de Haven. En las tandas de especial y noche irá un regio programa doble: estreno del emocionante drama de aventuras y amor: "Jaime, el de la mala suerte".

Completa este programa el estreno de la tragedia pasional: "El secreto de los arrecifes", por la encantadora Olivia Thomas.

ELECTRA

En las funciones de hoy: vermouth y nocturna estrenará una película idealmente bella y de singular argumento: "Dos semanas de amor", por Constance Talmadge.

En la matinée ofrece el delirio del éxito en Santiago: "Los tres mosqueteros", y en la tarde, selecta: la creación póstuma de Susana Grandais: "Amada por sí misma".

EXCELSIOR

Hoy ofrece 3 colosales funciones.

Matinée: programa doble: "El camino del ocaso", creación del célebre coy-boy Hort Gibson y fin de la serial alemana: "El hombre sin nombre".

Vermouth 6.30 grandiosa estreno Paramount, la obra maestra del famoso Thos H. Ince, autor de "Civilización", titulada: "La presa del abismo", creación magistral de la actriz de belleba incomparable Grace Darmond.

Noche: formidable acontecimiento: "Los tres mosqueteros", adaptación de la célebre obra de Alejandro Dumas, interpretada por el único actor del mundo capaz de presentar un D'Artagnan, vívido y real como Douglas Fairbanks.

DELICIAS

Tres funciones grandiosas anuncian los programas de hoy de este concurrido teatro que reune a la condición de exhibir las mejores cintas llegadas a Santiago, la de poseer el mejor conjunto musical del barrio.

En la función de matinée, que empieza a las tres en punto debido a lo largo del programa, se exhibe la prodigiosa cinta de aventuras titulada "El oro del caribe". Además, se exhiben los episodios 7.o, 8.o y 9.o de "La huella del terror". En la especial a las 6.30 se estrenan los sensacionales episodios 10, 11 y 12 de las más formidables aventuras de Perico Metralla, "La huella del terror"; y en la función de la noche hay un doble programa, que es, sin duda, de gran atracción, pues se estrena el emocionante drama de arte francés: "El hijo del carnaval". Y, además, se exhibe el conmovedor y fuerte drama social: "El crimen de Caín", novela basada en los trágicos rencores de dos hermanos que aman a una misma mujer.

GLÜCKSMANN
estrenará el
MARTES
— EN EL —
Splendid
la más grande, la más artística y bella super-producción
"Paramount"
titulada:
EL LIRIO DORADO
Creación artística sin igual de la encantadora actriz y bailarina
Mae Murray
Inolvidable protagonista de "Siga la Danza".
NADIE DEBE FALTAR.

PROGRAMAS DE HOY

SETIEMBRE. — Matinée: "La huella del terror", cuarta función; "Su camarada", por Tom Mix; y "Siga la fiesta". Selecta a las 4.30: "Dos semanas de amor". Vermouth y nocturna: "Querida mía"; Noticiario Universal; y "Siga la fiesta", comedia Universal.

BRASIL.—Matinée: "Lobos del norte"; "Pillando pillos" y "Motín por amor". Selecta, a las 4.30, primera función de "Los tres mosqueteros". Vermouth y nocturna: "Querida mía" y "Motín por amor".

ESMERALDA. — Matinée: "La huella del terror", tercera función; "Su camarada" y "Siga la fiesta". Selecta, a las 4.30: "La presa del abismo". Vermouth y nocturna: "Callejuelas torcidas" y "Siga la fiesta". En nocturna, baile en el foyer en el intermedio.

SPLENDID.—A las 3 P. M.: "El Tosco" y "Callejuelas torcidas". A las 5.15 P. M.: "Querida mía". A las 6.30 P. M.: "El diario de Bebé". A las 9.15 P. M.: "El Tosco".

TEATRO POLITEAMA. — Matinée, a las 2 P. M.: la primera parte de "Los tres mosqueteros". Y en matinée a las 3.15, especial a las 6 P. M. y noche a las 9.30: funciones por la Compañía Teatral Nicanor de la Sotta.

TEATRO NOVEDADES. — Hoy, especial y noche estrena: "Algo con qué entonarse", Realart por Wanda Hawley. Matinée, estrena un programa cómico Universal y "La huella del terror", tercera función.

FRANKLIN. — Matinée doble: "El misterio del diamante Hope", episodios 7, 8 y 9; y episodios 13, 14 y 15 de "El Misterio del Espíritu", fin.

Selecta, a las 4.45, primera época de "El Conde de Montecristo", titulada, "Edmundo Dantés. Especial y noche: "El caballero del honor", por William Farnum; y "La Duquesita Olga", por Olga Belagow.

ATENAS.—Matinée: "El hombre sin nombre", fin. Selecta: "El beso". Especial doble: "La prueba irrefutable" y "La huella del terror".

TEATRO ODEON.—(A. Barroso 768).—Matinée, a las 2 1|2: "Los tres mosqueteros", primera función. Selecta, a las 4 3|4: "Camas gemelas". Especial y noche: "Jaime el de la mala suerte" y "El secreto de los arrecifes".

ELECTRA. — Matinée doble: "Los tres mosqueteros" y "Sábanas con faldas". Selecta: "Amada por sí misma". Vermouth y noche: "Dos semanas de amor".

CHILE.—Matinée: "El misterio del diamante Hope", episodios 4, 5 y 6; y "El misterio del Espíritu", episodios 7, 8 y 9. Especial y noche: "6o me llames Mocosa" y "El caballero del honor".

IMPERIAL. — Matinée doble: "El misterio del diamante Hope", episodios 10, 11 y 12; y fin de la serie "La joya fatal". Especial: "La huella del terror", episodios 10, 11 y 12; y "Camas gemelas". Noche: "Camas gemelas" y "Aprendiendo amarse".

REPUBLICA. — Matinée: "Leones revoltosos en un hotel" y "Heredero campestre"; cómicas Universales; "Chaplin campeón de patín" y "Pistas misteriosas, drama de cow-boys. Especial y noche: Nuevos bailes y tonadillas por Petit Imperio; y "No me llames mocosa".

IRIS.—Matinée: "Chaplin, campeón de patín" y "Píldoras peligrosas"; "El amigo de su esposa"; cómicas Mack Sennett y "Dependiente de café", pór el Mono Martín. Especial y noche: "El Ateo".

TEATRO DIECIOCHO HOY

MATINEE 3 P. M.
8.o Cómico Universal: 4 estrenos cómicos.
CHAPLIN BOMBERO
y dramas de Cow-Boys.

ESPECIAL Y NOCHE
Estreno de la linda comedia de lujo
MODELANDO A SU MARIDO
(Cuerdas flojas), por Dorothy Gish.

Mañana: LOS 3 MOSQUETEROS, por DOUGLAS FAIRBANKS

TEATRO NOVEDADES.--Cueto y Avd. Portales

Matinée a las 3 1|4.
Estreno de un nuevo **Programa Cómico Universal**
Y reprise de la serial:
LA HUELLA DEL TERROR Tercera función

Especial y noche.
Estreno Realart de Luxe.
ALGO CON QUE ENTONARSE
por la bella y elegante actriz Wanda Hawley.

T. FRANKLIN - SAN DIEGO 2015

ESPECIAL y NOCHE, función doble,
La Duquesita Olga y El Caballero de honor
por WILLIAM FARNUM.

MATINEE doble, a las 2.30. 5.a función:
"EL MISTERIO DEL ESPIRITU",
y 3.a función de
"EL MISTERIO DEL DIAMANTE HOPE"

SELECTA, a las 4.45: "EL CONDE DE MONTECRISTO", primera época.

REPUBLICA (Av. Rep. 239), - HOY. - Matinée a las 2½

CHAPLIN CAMPEON DE PATIN

Y las cómicas LEONES REVOLTOSOS EN UN HOTEL, y HEREDERO CAMPESTRE, por los Carecallos, los Bigotes de Columpio, José Carepastel y las Chicas Atléticas de la UNIVERSAL, y el drama de cow-boys PISTAS MISTERIOSAS.

Especial 6.15.— Nocturna 9.30.— Colosal éxito.—Espectáculo de moralidad absoluta. NUEVOS BAILES Y TONADILLAS por PETITE IMPERIO. No confundirla con la simpática aficionada chilena del mismo nombre. EL CINE ESTRENARA

No me Llames Mocosa

por Mary Miles Minter

IRIS (Castro 130)

HOY Matinée a las 2 1|2.

CHAPLIN CAMPEON DE PATIN

Y las cómicas Mack Sennet PILDORAS PELIGROSAS; EL AMIGO DE SU ESPOSA y DEPENDIENTE DE CAFE, por la Fazenda, el Carecallo, el Carepastel, las Chicas Atléticas y el MONO MARTIN.

Especial 6.15. Nocturna 9.30. Elena Chadwick, en

EL ATEO

Se avisa a Carlos Zapata, que ningún teatro de Santiago se ha arrendado a súbditos peruanos.

D E P O R T E S

Comentarios deportivos

¡A LA NIEVE!

La voz de la montaña, que tiene en otras cordilleras la amenazadora violencia con que se precipita el alud, en los Andes chilenos no ruje, ni causa pavor; es la voz insinuante que invita a compartir deliciosos momentos de solaz, allí, en los magníficos faldeos, cuya inmaculada blancura armoniza muy bien con la pureza de los placeres morales que proporcionan al que busca esa salud del alma que algunos necesitan tanto como la del cuerpo.

La cordillera nevada ofrece en esta época el conjunto imponente de sus atractivos y hasta sus suaves lomajes empiezan a llegar los que comprenden estos encantos de la naturaleza. Las damas de una simpática sociedad han dado el ejemplo este año, internándose el jueves 15 del presente, en la nieve, alegres como avecitas que dejaran tras de sí la jaula que las aprosionaba. Y allí han sentido, sin duda, emociones exquisitamente delicados. El Domingo último fué un grupo de muchachos que se llama "Centro Deportivo Los Pirineos", el que se dirigió a aquellos deliciosos parajes, un grupo de muchachos que reune todas las características del excursionista verdadero, de ese que es a un mismo tiempo nervio y alma.

¿No será éste el comienzo de nuevas prácticas deportivas, semejantes a las que en otros países han determinado una mayor afluencia de turistas?

Como quiera que sea, es oportuno hacer hincapié en lo accesible que se presenta la hermosa región cordillerana del Volcán, así por la rapidez como por la economía de los medios de transporte; y es oportuno también hablar un poco de la nieve, aún a trueque de que la frialdad del estilo y la pobreza de las observaciones, contribuyan a precipitar en los excursionistas las impresiones de una baja temperatura. Recordemos en forma somera algunos datos relacionados con las nieves persistentes.

Si la nieve estuviera a 15 ó 20,000 metros de altura, no tardaría en desaparecer, alejada por el viento o derretida por el sol. En los Alpes no se encuentra gran cantidad de nieve a mayor altura de 3,300 metros.

La mayor parte de las nubes cargadas de copos sueltan la nieve entre 2,300 y 2,600 metros de altura, dice el erudito escritor Elíseo Reclus. A esa elevación cae también a veces la humedad en forma de lluvia, pero a 3,000 metros rara vez son lluviosas las nubes; a 3,600 metros no llevan más que nieve".

En esas figuras caprichosas de vapor, que parecen acariciar la superficie de la montaña, descubre el observador aficionado a escudriñar estas manifestaciones de la naturaleza, espectáculos de lo más atrayentes.

¿Quién no ha visto cómo, al internarse en la región montañesa, junto con las fuertes vibraciones de la voz, suele desprenderse de los mas altos picachos una nube enorme, al paso de la cual la lluvia se descarga implacable? Esa misma nube, ligeramente impulsada por el viento, despide más adelante y desde mayor altura, abundantes copos de nieve. Es que ha obrado la temperatura sobre el vapor, determinando el punto en que se halla la línea de las nieves perpetuas o persistentes, línea que varía según la época y que en los Alpes y en los Pirineos baja en invierno hasta la base de esas montañas y en la primavera y verano se va aproximando lentamente hacia las cumbres.

¿Cómo se forma la sólida capa de las nieves perpetuas? El mismo Elíseo Reclus refiere que "la nieve que cubre las cimas no suele estar compuesta de los elegantes copos de tan maravilloso tejido que admiramos en los valles. Suele consistir en gránulos finos como polvo, en delgadas agujas de hielo, en estrellas casi imperceptibles. A veces, cualquier ligero cambio en la dirección de las corrientes atmosféricas, hace que sustituyan los granos de nieve a los copos, o recíprocamente".

El calor de la tierra y los rayos del sol, nada o casi nada pueden contra ese inmenso y sólido montón que van formando los copos ayudados por el enfriamiento de la temperatura en las mayores alturas. Se ha calculado que los rayos solares pueden derretir de 50 a 70 centímetros de nieve al día, y se ha comprobado, por otra parte, que la nieve caída durante una sola noche en algunos montes cuyas cimas se acercan a los 3,000 metros, ha alcanzado un espesor de dos metros.

Pero a medida que la blanca mole va tomando cuerpo, otro agente, infatigable, como los rayos solares, un viento cálido y seco del Mediodía, que los montañeses suizos denominan **foehn**, se empeña en destruirla, derritiéndola o evaporándola, a veces en una profundidad de metro y medio durante las 24 horas.

No se ha podido establecer la altura a que comienzan las nieves perpetuas en las distintas masas montañosas, porque la línea que las determina cambia según la estructura de éstas y al influjo de los agentes atmosféricos.

En los Alpes Centrales las nieves perpetuas se encuentran entre los 2,700 y los 2,800 metros de altura y en el Monte Blanco entre los 2,000 y los 3,100 metros; y ha habido ocasiones en que las cimas de los Alpes conocidas como de nieves eternas, han presentado el suelo descubierto o casi descubierto.

Ha llegado por esto a considerarse como imaginario el hecho sostenido por algunos geógrafos de que ciertas cumbres están permanentemente cubiertas de nieve.

En efecto, el Strahlecks, en los Alpes, a una elevación de 3,351 metros; el Hangerer, en la misma cordillera, hacia el Austria, a 3,019 metros; el Malberton, a 3,138 metros; y el Montcalm, en los Pirineos, a 3.079 metros, han solido ser salvados por los viajeros sin pisar nieve un solo instante.

Tan variable es la línea de las nieves persistentes, que Duwcher, cuando los Atlas la fijan a 4,795 metros en las laderas de los Andes ecuatoriales, la hace bajar a 4,580 metros en las grandes montañas de México, mientras que al Sur de los Andes peruanos la hace subir sobre 5,000 metros.

En los Andes argentinos y chilenos, entre los 22 y los 33 grados de latitud Sur, influye la sequedad del viento para que el límite medio de las nieves perpetuas esté a mayor altura que en las regiones correspondientes del Ecuador.

Finalmente, en los Andes bolivianos las nieves persistentes empiezan a los 5,600 metros de altura.

Al recordar estas breves anotaciones, nos ha movido el propósito de que ellas sirvan como insinuación para que nuestros excursionistas se interesen en cada una de sus correrías por preparar algún trabajo en relación con el punto que van a visitar. En todo caso habrá quienes saquen provecho de semejante iniciativa.

Estamos ciertos de que nuestro intento no resultará estéril, ya que todas estas instituciones están constituídas por jóvenes estudiosos y amantes de su deporte favorito.

TERCER LIBRO DE INGLES
(Para IV año de humanidades)
por RAUL RAMIREZ
En venta en las principales librerías y en la
Librería y Casa Editorial "Minerva"
89—Ahumada—13.. Santiago.. Casilla 1419

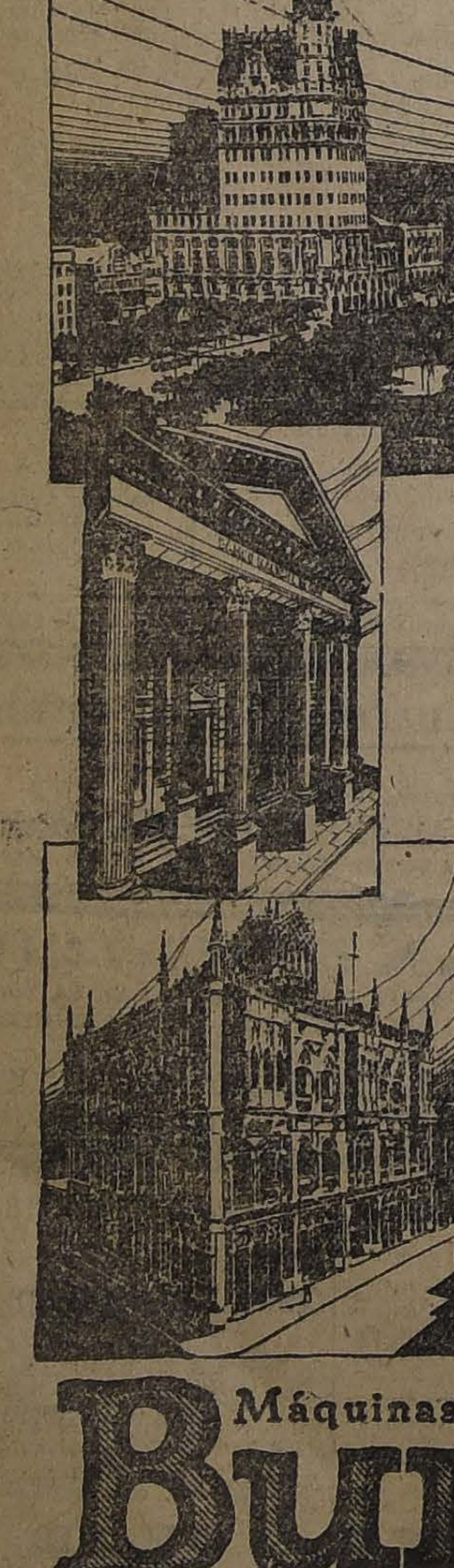

Los que se Sirven de las Máquinas Burroughs

Las Máquinas de Sumar Burroughs se usan, actualmente, en millares de bancos, oficinas de ferrocarriles, oficinas de gobierno y de grandes casas comerciales. Como resultado queda suprimido todo esfuerzo mental innecesario y se evita la pérdida de tiempo en la realización de los cálculos.

Los directores de esas instituciones saben que el antiguo sistema de calcular a base de esfuerzos mentales es lento, costoso e inseguro. En solución del problema introdujeron las Máquinas Burroughs en sus oficinas para activar el trabajo y hacerlo con absoluta exactitud, reduciendo, además, su costo.

El uso de las Máquinas Burroughs no es un privilegio de las grandes empresas. Esas máquinas están al alcance de todos, lo mismo del grande que del pequeño. Dondequiera que se usen proporcionan, relativamente, las mismas ventajas.

Entre los muchos modelos de Máquinas Burroughs hay uno adecuado para cada negocio, ya se trate de una poderosa empresa o de un negocio en pequeña escala.

Agente Exclusivo de las Máquinas Burroughs en Chile (del Sur)
ENRIQUE DAVIS
San Antonio 439
Santiago

Máquinas de Contabilidad, Sumar y Calcular
Burroughs

FOOT--BALL

La formación del cuadro internacional chileno

SE PROCEDERA EN CONFORMIDAD AL REGLAMENTO RESPECTIVO

Al margen de algunos comentarios

El reglamento de formación del cuadro internacional chileno establece:

"1.o Para la formación del equipo que represente a Chile en los Campeonatos Suramericanos, se tomará en cuenta sólo a los jugadores pertenecientes a los cuadros de zonas, tomando como base el cuadro ganador del "Escudo Simpson", cuando esta competencia se efectúe.

2.o Los jugadores deberán ser nacidos en el país.

3.o El equipo internacional será elegido por una comisión designada por el Directorio de la Asociación, debiendo estar incluido en élla un representante de cada zona".

A fin de ganar tiempo, se ha verificado este año una concentración provisional, llamándose a los jugadores que, a juicio del entrenador, reúnen mayores aptitudes para integrar el conjunto definitivo.

El hecho ha dado margen a numerosas campañas de prensa, en las que se ha criticado duramente lo obrado por el Directorio de la Asociación de Football de Chile.

Tales críticas y sobre todo la falta de serenidad que ellas revelan tienen por origen, a nuestro parecer, un desconocimiento casi absoluto de los hechos.

Muy oportuno es por esto un reportaje que en una de sus últimas ediciones publica un colega porteño, en el que el 2.o vice-presidente de la Asociación de Chile, don Serafín Guerra, ha expresado que se efectuarán los lances entre zonas por el escudo Simpson y que una vez jugados, se procederá a la selección oficial y definitiva del elenco internacional, respetándose en todas sus partes el Reglamento dictado con tal objeto por el Consejo Superior de la colectividad dirigente.

El entrenador ha procedido a elegir a los hombres que han concurrido a la concentración provisoria inspirándose en los mejores propósitos y a pesar de esto ha sido también objeto de ataques que no merece. No cabe duda que puede haber elementos muy buenos desconocidos para el entrenador. Con la verificación de los entrezonas se podrá apreciar más de cerca el verdadero valor de los exponentes footballísticos que en ellos intervengan.

Por otra parte, el hecho de que la actual concentración tenga carácter de provisional está demostrando que la dirigente ha querido ganar tiempo, a fin de que los hombres más probables inicien desde luego su entrenamiento en conjunto.

Existe además una declaración que se sirvió hacernos el presidente de la Asociación de Chile, don Armando Zanelli, publicada en estas mismas columnas, en el sentido de que el cuadro representativo de nuestro país en el extranjero será el genuino exponente del foot-ball nacional. La palabra del señor Zanelli, así como la de los demás distinguidos dirigentes que lo acompañan, debe hacer entera fe a los aficionados.

En cuanto a la forma cómo se ha procedido a concentrar a los jugadores, se ha dicho por un colega del Sur que los jugadores de Talcahuano han sido llamados directamente, sin consultar a la Liga de aquel puerto. Se nos ocurre que puede haber en esta afirmación un error, porque la Asociación de Chile envió una nota, que en el caso en cuestión puede haberse extraviado, a las corporaciones que poseen jugadores considerados como candidatos. La nota recibida por el Consejo Local de Santiago dice a la letra en la parte pertinente:

"Este Directorio ha acordado dirigirse a la institución de su digna presidencia rogándole se sirva conseguir de las Ligas los permisos correspondientes para los jugadores señores Vergara, Teuche, Pardo, Ramírez, Contreras y Catalán, quienes han sido estimados como candidatos a formar parte del equipo internacional".

Con estos antecedentes nos es dado pensar que las críticas recaídas sobre el directorio de la Asociación Chilena no están basadas en el exacto conocimiento de los hechos, ya que no podemos dudar de que ellas se inspiran en un buen fin. Y nada habría que observar, aparte de la necesidad de rectificar los errores que se hubieran deslizado, si esas críticas no rompieran el marco de serenidad a que en todo caso deben ajustarse, y muy principalmente, cuando el nombre de la Patria se mezcla a cualquiera materia de índole internacional, como ocurre en este caso. La elevación del tono empleado en las polémicas es inconveniente y aunque bajo cada artículo venga un pseudónimo, siempre queda una impresión desfavorable para el rotativo que lo acoge en sus columnas, acaso porque el rol de la prensa es casi siempre el de suavizar más de alguna aspereza.

Por otra parte, la prensa debe opinar siempre con absoluta independencia y sinceridad, y dentro de la mayor altura de miras. En cuanto a las colaboraciones, una buena medida, para deslindar responsabilidades, sería la de publicarlas sólo con su firma y no con pseudónimo.

Consejo Local de Santiago

Este organismo se reunirá extraordinariamente el próximo Martes, a las 9 P. M., en "La Nación", a fin de dar término a la discusión del proyecto de nuevos estatutos elaborado por la Comisión especial.

Audax Italiano con Gimnástico

En pocas ocasiones se ha podido aprovechar mejor una fecha como la del Jueves próximo, día feriado legal, para la realización de esta importante match, en competencia por once artísticas medallas de plata, obsequio del señor N. Bonomo.

La actual situación de estos equipos en las competencias en que actúan, como sus antecedentes, hace augurar a este encuentro alternativas de gran interés.

De preliminar, jugarán los segundos equipos del Audax e Ibérico, por la posesión de once medallas de plata donadas por el entusiasta jugador del italiano señor Nino Brusadelli.

El field del Santiago F. C., ubicado en la Avenida Panteón esquina Independencia, será arreglado en forma que preste toda clase de comodidades para el público.

Una banda militar amenizará el espectáculo.

CORRESPONDENCIA. — En esta redacción hay cartas para el Unión Chilena F. C. y señores Luis Mandujano Tobar y Francisco Macaya T.

Pueden pasar a retirarlas de 5 á 7 P. M.

BENJAMIN DAVILA I Y II.— Hoy deben encontrarse a las 3 P. M., en la cancha del Parque Cousiño todos sus jugadores, para formar los dos equipos que jugarán en el presente año por la Liga Nacional.

En la cancha Independencia

POR LA COPA REPUBLICA.—5 DE ABRIL I CON BRITANIA I.—E. RAMIREZ I c. E. METALURGICO I

La cancha Independencia se verá durante la tarde de hoy muy concurrida, pues se realizarán en ella algunos encuentros de importancia, por las competencias de las copas República y Chile.

Por el primero de estos trofeos medirán sus fuerzas en la cancha N.o 2 los primeros equipos de los clubs E. Ramírez y E. Metalúrgico y a segunda hora los de igual categoría de los clubs A. Prat y Guacolda.

En la cancha N.o 1 jugarán a primera hora los primeros equipos de los clubs Audax Italiano y Escuela Normal y a segunda hora los de los clubs 5 de Abril y Britania.

De estas partidas sobresale en importancia, la que sostendrán el Britania y el 5 de Abril, pues el primero de estos conjuntos venció en muy buena forma al Gimnástico, a principios de temporada y su rival se adjudicó los honores de la jornada en su lance con el Universo.

El Audax Italiano y el Escuela Normal van también muy bien colocados en su serie y no sabe duda que harán una buena partida. En efecto, el primero ha ganado todos sus encuentros y este último, de tres en que ha intervenido ha ganado dos y ha empatado uno.

VISTA HERMOSA I y II v. LOS GUINDOS I y II. — Hoy, en la cancha que posee el primero se jugará un amistoso, empezando por los segundos, a las 2.30 P. M.

El intercity-Club-match de ayer

BADMINTON DE VALPARAISO (0) v. ENGLISH (0)

El gran entusiasmo que había despertado en la colonia inglesa residente el encuentro concertado entre estas dos instituciones y verificado en la tarde de ayer, en la cancha de los primeros, situada en Avenida Seminario esquina Bilbao, se justificó por la numerosa concurrencia de familias de esta nacionalidad, que ocupó totalmente las tribunas.

La lluvia que empezó poco después de las 3 de la tarde, no impidió la presencia de los cuadros contendores, siendo saludados cariñosamente a su aparición en el field.

Bajo las órdenes del árbitro porteño, señor Nicol, los jugadores se colocaron así:

Badminton de Valparaíso:

Balbontín
Lewin, Wallace
Fogg, Melville, Jackson
Jopling, Sibley, Langlands
Mac Readie, Gibbs

O

Róbinson
Staeer Bralili
V. d. Valk, Róbinson, Harris
Campbell, Grand, Stanley
Clegg, Sullivan
Inskip

Se inició el juego con gran energía por ambos bandos, pero desgraciadamente el terreno resbaladizo a causa del agua que caía en abundancia restó, desde los primeros momentos, eficacia en las jugadas, actuando los contendores con extremo cuidado al moverse.

Las vallas pasaron por momentos verdaderamente apremiantes, pero la mala dirección de los tiros o la poca fuerza de éstos, no dieron oportunidad para que se abriera la cuenta.

En los dos períodos de juego, el match careció de esas jugadas que han colocado en lugar preponderante a estos equipos, debido indudablemente al factor tiempo.

El final llegó sin que se produjera resultado alguno.

Liga Nacional de Foot-ball

—Partidas oficiales que se jugarán el próximo Jueves:

Primera División: El Salto 1.o con Benjamín Dávila 1.o Cancha, Badminton. Hora, 3.15 P. M. Arbitro, señor Alamiro Aguirre.

Etcheverry 1.o con Vega Central 1.o Cancha, O'Higgins. Hora, 3.15 P. M. Arbitro, señor Pablo Vanni.

División Intermedia: Viajante 1.o con Independencia 1.o Cancha, O'Higgins. Hora, 1.45 P. M. Arbitro, señor Cáceres.

Estrella Nacional 1.o con Raab Recoleta 1.o Cancha, Badminton. Hora, 1.45 P. M. Arbitro, señor Carlos Fanta.

General Bulnes 1.o con L. Mandujano 1.o Cancha, Mujica. Hora, 3.15 P. M. Arbitro, señor Marcelino Sepúlveda.

Segunda División: Patria y Hogar 2.o con Peñarol 2.o Cancha, El Salto. Hora, 10.30 A. M. Arbitro, señor Moisés Avila.

Tercera División: Yungay 2.o con Independencia 2.o Cancha, Mujica. Hora, 10.30 A. M. Arbitro, señor Marcelino Sepúlveda.

L. Mandujano 2.o con Peñarol 3.o Cancha, Mujica. Hora, 2 P. M. Arbitro, señor Ernesto Lorca.

Directores de turno: cancha Badminton, señores Aguirre y Fanta; cancha O'Higgins, señores Sepúlveda, Arraño y González; cancha El Salto, señor Araya; cancha Mujica, en la mañana, señor Sepúlveda y en la tarde el señor Valdivieso.

En la última sesión de directorio se tomaron, entre otros, los siguientes acuerdos:

1.o Levantar el castigo impuesto en la temporada última al jugador Daniel Gómez, del Jorge V F. C.

2.o Multar al Unión Chacabuco F. C. por omitir su informe de la partida contra el Yungay 1.o

3.o Anular el encuentro verificado el Domingo último entre los equipos E. Nacional 1.o con Viajante 1.o y aplicar al primero de estos clubs los artículos 86 y 115 de los reglamentos.

4.o Suspender por una partida oficial a los jugadores Luis Salas y Humberto Santander, del E. Nacional, por emplear juego brusco durante el desarrollo del partido contra El Viajante 1.o

5.o Citar a la próxima sesión al árbitro de la partida Vista Hermosa 1.o v. Patria y Hogar 2.o, señor Víctor Guzmán.

6.o Fijar nueva fecha a los siguientes encuentros: Germinar 2.o con Etcheverry 2.o y General Bulner 2.o con Independencia 2.o y suspender los partidos El Salto 2.o con B. Dávila 2.o y L. Mandujano 2.o con Viajante 2.o, fijados para el Domingo próximo.

ARCO IRIS II v. BRIGADA CENTRAL II.—En la cancha Independencia N.o 1, a las 10.30 A. M., se jugará hoy este lance oficial por la Copa Independencia de la Asociación Santiago.

El tercer equipo del Arco Iris dirimirá supremacías con el Liverpool III, a las 9 A. M., en la cancha N.o 2.

Chile y los Juegos Olímpicos Latino-americanos

EN EL ESTADIO DE RIO DE JANEIRO DEBEN ENCONTRARSE NUESTROS AFICIONADOS, CON SUS HERMANOS DEL CONTINENTE, EN LAS GRANDES JUSTAS DE SETIEMBRE

Así lo solicita con insistencia nuestro Embajador en el Brasil, señor Miguel Cruchaga Tocornal

En la historia deportiva suramericana figurará, con el transcurso de los años, como uno de los grandes acontecimientos de esta época, la realización de los primeros juegos olímpicos suramericanos que patrocina en este Continente el Comité Olímpico Internacional, que tendrán como escenario los campos deportivos de Río Janeiro.

Hemos abogado desde hace tiempo en favor de la necesidad de que nuestro país se haga representar con su mejor exponente y en el mayor número de actividades en aquellas importantes justas.

El Directorio de la Federación Sportiva Nacional de Chile así lo ha comprendido también, y con el celo que caracteriza a todos sus miembros, ha desplegado toda la actividad que reclama un asunto de tanta trascendencia, a fin de que el nombre de Chile figure con brillo en los distintos concursos en que intervengan sus colores.

En su última sesión acordó, en efecto, llamar a concurso a los aficionados a la esgrima, con el objeto de que este deporte tenga en los juegos olímpicos uno o más exponentes genuinos del estado en que se halla entre nosotros.

Todo el empeño que gaste la dirigente superior de los deportes nacionales, le hare más digna de los aplausos que ya ha conquistado, y contribuirá, por cierto, a asegurar el éxito de los propósitos que se persiguen, propósitos que, por otra parte, han encontrado amplísima acogida en las esferas gubernativas. Recordarán los aficionados que hace poco una comisión de la Federación Sportiva se acercó al Presidente de la República, don Arturo Alessandri, quien se sirvió expresarle que atribuía a la Embajada Deportiva al Brasil tanta importancia como a la Embajada Diplomática, y que se haría, por eso, un deber en solicitar del Congreso Nacional el envío de ambas delegaciones a las fiestas que aquél país amigo celebrará en Setiembre próximo.

Por su parte, el señor Ministro de Relaciones Exteriores, don Ernesto Barros Jarpa, tuvo la mejor acogida para la comisión, y quedó de celebrar con ella una nueva conferencia, a objeto de ultimar los pormenores de la jira al Brasil.

Corrobora el gran interés que existe de que Chile concurra a los juegos olímpicos, el hecho de que nuestro Ministro en el Brasil, don Miguel Cruchaga Tocornal, haya cablegrafiado insistentemente en ese sentido al Gobierno. Aquel distinguido diplomático, bien comprende cuánta influencia ejercen estas reuniones que vinculan a los pueblos.

¿Ha probado Ud. los cigarrillos Reyna Victoria, La Vencedora?
Pruébelos y no fumará otros
60 y 80 Cts.
J—30

Liga Infantil de Foot-ball

ENCUENTROS PARA EL JUEVES 29

3.a división:

Notingham III con Capitán Scott III; cancha Olimpia, Hora 11 A. M. Arbitro, señor Reyes.

Director de cancha, señor Reyes.

ASOCIACION DE REFEREES DE CHILE.—(Sección Santiago). —Mañana a las 9 P. M. se reunirá la junta general de esta institución en "El Mercurio". También se reunirá el directorio, para tratar diversos puntos de interés.

MORNING STAR F. C. v. CHILE F. C. DE MELIPILLA.—Todos los jugadores y socios activos y cooperadores de esta institución se reunirán hoy, a las 10 A. M., en Independencia N.o 306, aunque llueva, para tomar los acuerdos correspondientes a este intercity, por el trofeo D'Ottone.

En la Cancha O'Higgins

PATRIA Y HOGAR v. GERMINAR

Por la primera división de la Liga Nacional jugarán hoy, a las 3 y cuarto P. M., en este campo de juegos, ubicado en Fermín Vivaceta esquina de O'Higgins, los primeros cuadros del Patria y Hogar y del Germinar, ante el árbitro señor Alamiro Aguirre.

El lance promete un desarrollo muy activo por cuanto se trata de dos conjuntos homogéneos que poseen elementos de mérito.

El Germinar ha sido durante varias temporadas el campeón de su serie y este año luchará por mantener este título.

Por su parte el Patria y Hogar ha revelado este año ser un digno competidor. Sus hombres se han entrenado con todo entusiasmo.

Como preliminar, a las 2 P. M. jugarán los segundos cuadros de ambos clubs.

DIENER I y II v. MACKENZIE I y II.—En la cancha del Constitución F. C. (Parque Cousiño), se efectuará un amistoso entre los personales de estos dos establecimientos gráficos, en la tarde de hoy, principiando por los segundos equipos, a las 2 P. M.

IBERICO II v. SANTIAGO III. —Estos equipos jugarán su encuentro oficial por la Copa Miguel Blanco, hoy a las 2 P. M., en la cancha del Santiago.

SPORTIVO EL GLOBO v. 1.o DE MAYO JUVENIL. — Hoy, a las 3 P. M., se jugará en la cancha José Tocornal, Los Leones, esta partida oficial por la tercera serie de la Liga Metropolitana.

WANDERER I CON ESPERANTO I.—Esta partida oficial por la Copa Chile (Sección Argentina) se jugará hoy, a la 1.45 P. M., en la cancha Magallanes, Av. Independencia N.o 1257.

FÁBRICA DE TEJIDOS DE PUNTO
LA STANDARD
A. PRAT 248 - SANTIAGO - CASILLA 2356

ESPECIALIDAD en
Confecciones Finas
Sobre Medida

Asociación de Foot-ball de Santiago

Partidas oficiales que se jugarán el Domingo 2 de Julio:

Copa República: Arco Iris 1.o con E. Ramírez 2.o; Britania 1.o con U. Chilena 1.o; Gimnástico 1.o con Universo 1.o

Copa Chile, Sección Uruguay: Borgoño 1.o con S. Badminton 1.o; Ibérico 1.o con Santiago 1.o; Internado 1.o con Instituto Nacional 1.o

Copa Chile, Sección Argentina: A. Prat 1.o con Audax Italiano 1.o; M. Eléctrica 1.o con U. S. Eugenio 1.o

Copa Blanco, Sección República: Arco Iris 3.o con 5 de Abril 3.o; Britania 3.o con Universo 3.o; F. Libertad 3.o con Magallanes 3.o

Copa Blanco, Sección Chile: Santiago 3.o con Wanderer 3.o

Copa Ecuador: Britania 4.o con B. Central 4.o

VEGA CENTRAL I v. PEÑAROL I.—A ls 3 1|4 P. M., en la cancha Mujica, antigua N.o 3 de la Santiago, se jugará hoy este lance oficial por la primera división de la Liga Nacional, ante el árbitro señor Marcelino Sepúlveda.

Estas antiguas instituciones han dado ocasión en el curso del año para demostrar su eficiencia y estamos ciertos que la brega de mañana será bastante reñida.

Los jugadores del Vega Central se reunirán a las 2 P. M., en la garita Mapocho.

LIGA FERROVIARIA DE FOOT-BALL.—Esta istitución celebrará sesión de directorio el Martes próximo para sortear los equipos que deben iniciar la competencia del presente año.

Los equipos inscritos hasta el momento son:

Primera serie: Unión Santiago, Unión Calderería, Guillermo Menguer, Maquinaria, Armadurías, Patio Sur, Control de Entradas y Fundición Atlético.

Segunda serie: Unión Santiago II, Unión Calderería II, Guillermo Menguer II, Patio Sur II, Control de Entradas II, Deportivo Herrería I, Andén Atlético I, Imprenta FF. CC. I y Maquinarias II.

Solamente se tomarán en cuenta para el sorteo los equipos que antes de la sesión hayan cancelado las inscripciones.

La competencia se iniciará el Sábado 1.o de Julio próximo.

WANDERER INFANTIL I CON FABRICA DE VIDRIOS INFANTIL I. — Hoy, a las 10.45 A. M. se jugará esta partida oficial en la cancha Fábrica de Vidrios.

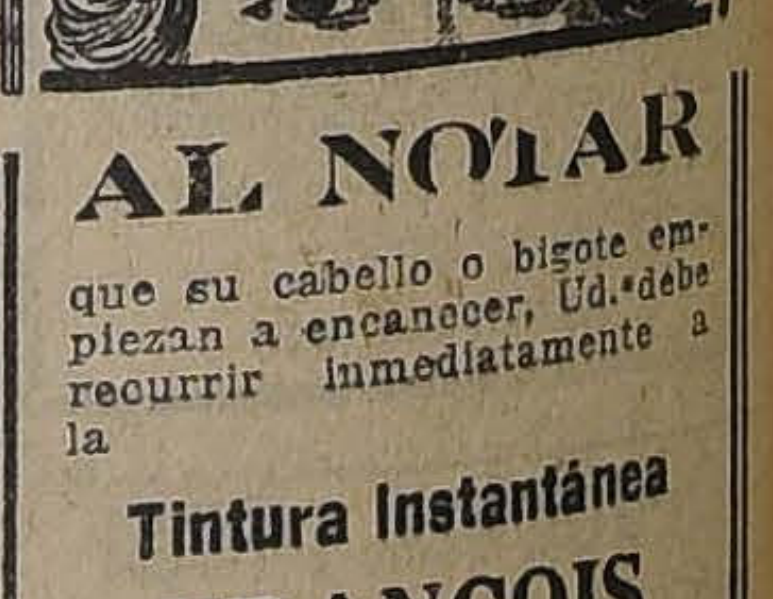

AL NOTAR
que su cabello o bigote empiezan a encanecer, Ud. debe recurrir inmediatamente a la
Tintura Instantánea
FRANÇOIS
la única que en algunos minutos le devolverá el color natural de la juventud, sea en negro, castaño obscuro, castaño y castaño claro.
Su empleo es sencillísimo y cada caja trae el modo de aplicación.
SE VENDE EN TODAS LAS FARMACIAS

PAPEL
TOILETTE
"WALDORF"
Recibió
David Wallace & Co.
AGUSTINAS 822
Los Agentes del Betún JETTA

LAS INTERESANTES CONFERENCIAS AUSPICIADAS POR LA FEDERACION SPORTIVA NACIONAL

"El Arte a través de la Cultura Física"

Tema que desarrollará el Director de la Federación, señor Antonio Ibar, en el Salón de Honor de la Universidad de Chile

El consejo de estado de las actividades deportivas nacionales continúa en su activa labor

El Directorio General de la Federación Sportiva Nacional de Chile acordó efectuar una serie de conferencias deportivas en el Salón de Honor de la Universidad de Chile, a objeto de ilustrar sobre los diversos deportes a nuestros entusiastas deportistas, y a este objeto comisionó al director señor Carlos Valdivieso para que tuviera a su cargo la organización de ellas.

En conformidad con este acuerdo, el Martes 4 de Julio a las 6 y media P. M. se verificará en el local antes anunciado, la primera conferencia, y estará a cargo de nuestro distinguido colaborador, el señor Antonio Ibar, quien disertará sobre "El arte a través de la cultura física". Dada la versación en materias deportivas que posee el señor Ibar y lo interesante del tema, no dudamos que ella dará ocasión para asistir a una hermosa velada de ilustración sobre la influencia del desarrollo de la cultura física en el desenvolvimiento del arte a través de la historia.

Podemos, además, adelantar que habrá un interesante programa musical, a cargo del conocido compositor y deportista señor Aníbal Aracena nIfanta, quien, a más de aportar su conrurso personal, ofrecerá el del Centro de Ex-Alumnos del Conservatorio Nacional de Música, del cual es presidente.

La Federación Sportiva Nacional acordó en su última sesión del Viernes recién pasado, ofrecer esta interesante velada deportiva en honor de los Estados Unidos de América, pues ese día es el aniversario de esa Nación.

Podemos adelantar que tendrán a su cargo las próximas Conferencias: el Dr. Braga Castillo, la señorita Teresa Ossandón, el señor Vicente Sepúlveda, el señor Armando Reyes y varios otros preparados cultores de los deportes.

SMO

Se suspende el torneo de hoy

La Asociación Atlética de Santiago, en reunión extraordinaria celebrada en la tarde de ayer, cordó suspender el torneo de perdedores por la Serie Barrientos, anunciado para hoy, debido a la lluvia.

Si el mal tiempo no continúa, el concurso en referencia se verificará el próximo Jueves.

NUESTRA

Leche de Magnesia

es el purgante anti-ácido y suave por excelencia.

Exija nuestra marca en las Boticas.

LABORATORIO CHILE

SANTIAGO

EXCURSIONISMO

LA DIFUSION DE ESTA IMPORTANTE ACTIVIDAD AL AIRE LIBRE

Labor de la Asociación de Excursionistas y Exploradores de Chile

La Asociación de Excursionistas y Exploradores de Chile, deseosa de que el hermoso y sano deporte de que ella es la dirigente, sea practicado por la mayoría de la juventud, abrirá en breve unos cursos sobre el particular.

El excursionismo es una rama deportiva que, desgraciadamente, todavía no es comprendida del todo. La práctica de este bello deporte no demanda grandes desembolsos, al mismo tiempo para ejercitarlo no es necesario tener aparatos especiales, pues este deporte es el más sencillo e indispensable; sencillo, por cuanto cualquiera persona lo puede practicar; indispensable, porque sin él no desarrollaríamos los músculos de las piernas y también nuestro cerebro. En resumidas cuentas, es lo más fácil del mundo.

En esta capital son varias las instituciones que se dedican a este deporte, serias y entusiastas; entre ellas podremos nombrar las siguientes: Cuerpo de Excursionista Santiago Los Pirineos, Hispano Americano y el de Exploradores Galvarino.

Como decíamos más arriba, la Asociación de Exucrsionistas y Exploradores de Chile ilustrará en breve a los deportistas amantes a este sano deporte, que se encuentran diseminados y que lo practican; pero no se dan cuenta del verdadero alcance benéfico que reciben al hacerlo.

CENTRO DEPORTIVO LOS PIRINEOS.—Hoy a las 2 P. M. se reunirá la junta general de esta corporación.

En la orden del día se tratarán diversos asuntos que requieren la asistencia de todos los socios que se interesen por la buena marcha del Centro.

—El Domingo último se efectuó la excursión al Volcán de Maipo, con todo éxito.

La alegre caravana de excursionistas que asistió puso una nota pintoresca en el helado paisaje, y regresó a la capital muy complacida del viaje y de los hermosos paisajes contemplados.

—Se continúa activando el beneficio en favor de un policlínico que se instalará en el barrio San Diego, y donde se atenderá preferentemente a los deportistas y a los obreros Las diversas comisiones encargadas de este asunto han cumplido con éxito diversas gestiones.

CUERPO HISPANO AMERICANO. — Ultimamente partieron al Mineral del Teniente, en donde se radicarán, los entusiastas miembros del Cuerpo Excursionista Hispano Americano, señores Juan Nualart y Abelardo 2.o Pinto.

El Hispano Americano lamenta el alejamiento temporal de sus filas, la ausencia de estos dos esforzados atletas, especialmente la del joven Nualart, que últimamente, en varias ocasiones, lo hemos visto defender en una forma por demás brillante los colores del Hispano en los campeonatos atléticos organizados por la Asociación Atlética de Santiago.

Por nuestra parte, hacemos votos por que la estadía en el Mineral les sea feliz y vuelvan en una fecha próxima al lado de los suyos

CENTRO EXCURSIONISTAS CAUPOLICAN.—Cita a junta general para hoy a las 3 P. M. en el local de la pro-secretaría.

NEUMATICOS

MILLER

ENGRANADOS AL CAMINO

Descuento del 25 % sobre los neumáticos de tela

Best & Haberstadt

Agentes esclusivos para Santiago de los

Neumáticos Miller

"ENGRANADOS-AL-CAMINO"

DELICIAS 1437 - Teléfono 3313

CICLISMO

UNION CICLISTA DE CHILE. —En la última sesión tomó, entre otros, los siguientes acuerdos:

1.o Aceptar definitivamente la solicitud de admisión del Club Ciclista Barcelona, como igualmente a los señores delegados nombrados por esa institución, los cuales fueron recibidos con generales aplausos.

2.o Aceptar ampliamente el uniforme presentado por el Club Ciclista Barceiona, como igualmente las explicaciones que aclaran sus estatutos.

3.o Realizar el día 2 de Julio próximo un torneo ciclista, en el cual la comisión de carreras escogerá pruebas de largo aliento, como un posible entrenamiento para los campeones, en el caso de llevarse a efecto en la Olimpiada del Brasil alguna prueba ciclista.

4.o Declarar en receso al Club Ciclista Estrella de Chile.

5.o Declarar vacante el puesto que desempeñaba hasta la fecha el señor Juan Dagnino, como delegado del Club Ciclista Cóndor, por haber faltado ya a las sesiones reglamentarias, y pedir a esta institución le nombre reemplazante.

6.o Se dejó establecido que el Domingo 9 de Julio corresponde efectuar sus carreras al Club Ciclista Cóndor; en caso de no hacerlas, pagará la multa de cincuenta pesos, según está acordado.

7.o Autorizar al Club Motociclista para que efectúe el Jueves 29, bajo el patrocinio de la Unión Ciclista de Chile, sus anunciadas carreras ciclistas entrenadas con moto.

MUSICA - a 10, 20 y 40 centavos la pieza

En la Casa Amarilla

SAN DIEGO 128 (una cuadra de Alameda)

Este es nuestro sistema, vender a precios fuera de toda competencia!... Desafiamos a quien pueda vender una pieza de música tan bien impresa, y en tan buen papel como la vende la "CASA AMARILLA".

Nuestro repertorio aumenta diariamente

Rogamos solicitar catálogos: Nuestras ediciones son las mejor impresas en Chile, y en mejor papel que las que venden a más alto precio, desafiamos a que nos prueben lo contrario.

"CASA AMARILLA" es la única Casa editora de música en Chile con talleres propios que pueden producir 20,000 piezas diarias.

METODOS Y ESTUDIOS.—Tenemos todo el plan del Conservatorio Nacional y los vendemos a la cuarta parte de su valor, igualmente cualquier otro método o estudio que necesite.

OBSERVACIONES.— Pedidos de provincia, no mandamos sino $ 5, como mínimum y $ 0.50 para franqueo, NO MANDAMOS REEMBOLSOS. Ordenes y giros a G. MATEOS, CASILLA 3868, SANTIAGO.

No olvidarse: "Casa Amarilla", San Diego 128, una cuadra de Alameda (Pasado Alonso Ovalle)

TOS CONVULSIVA

MADRES

en cuanto notéis en vuestros niños síntomas de esta terrible tos, administradles el

SIROPSOL MONDIER

la única preparación que evita y cura con eficacia la tos convulsiva.

Pídalo a las Boticas.

Depositario:

BOTICA FRANCIA

ESTADO 154, FRENTE A SAN AGUSTIN

SASTRERIA "LA MARINA"

SOBRETODOS Importados,

TERNOS sobre medidas

DE CASIMIRES NETAMENTE INGLESES, DESDE

$ 250.00

ENTREGAMOS CON GRANDES FACILIDADES DE PAGO.

CONSULTEN PRECIOS Y CONDICIONES ANTES DE VER EN OTRA PARTE.

14 - BANDERA - 14

(CLUB N.o 9, SALIO EL 91).

GUIA PROFESIONAL

ABOGADOS

GABRIEL AMUNATEGUI
SALVADOR DE LA VEGA
Estudio Morandé 235 (Int.) 2-6 P. M.

ERNESTO BARROS JARPA
Atiende sus asuntos profesionales el señor Agustín Barros Jarpa, en Morandé 235.

LUIS MALAQUIAS CONCHA S.
Asuntos civiles, criminales, accidentes, apelaciones. Compañía 1065, Casilla 1088.

GALVARINO GALLARDO NIETO
Ahumada 168, altos. Teléfono 2343.

PEDRO DAZA BRANTES
LIVIO ROJAS A.
Morandé 440. Cas. 2281. Teléf. 2951.

JORGE ERRAZURIZ TAGLE
LUIS A. QUINTEROS T.
Amunátegui 301. Tel. 638. Cas. 2592.

NICANOR ELGUETA
Galería Alessandri 19-A. Tel. 586. Asuntos civiles, comerciales, mineros y criminales.

JORGE GALLARDO NIETO
Morande 466
De 3-6. Causas civiles y criminales.

MANUEL GARCIA FRIAS
Abogado, Miraflores 212. De 9 a 11 y 4 a 6.

OSVALDO HEVIA L.
Morandé N.o 244, Casilla 1831.

CARLOS SALAS HERRERA
Abogado. Bandera 552. Tel. 2177.

RAMON SEGUNDO JIMENEZ
Abogado, Galería Aessandri 17, piso segundo, 10-11, 4-6.

MANUEL MERINO E.
LUIS MERINO E.
Bandera 166. Tel. 2077. Cas. 2407, 10-11 y 4.30-6.

FILIDOR MATUS
ALFREDO ILABACA LEON
Morande 466. Teléf. 966.

FIDEL MUÑOZ RODRIGUEZ—GUSTAVO CANO PEEL. — Abogados
Huérfanos 1138. Bolsa de Productos.

LORENZO MONTT
AMBROSIO MONTT WILMS
Compañía 1207. Teléf. 2307.

BERNARDINO LEIVA
Bandera 552.

MANUEL OLIVA
Galería Alessandri 15-A, Juicios civiles, comerciales y criminales.

ROBERTO DE PETRIS
Abogado, San Diego 65. Teléfono 156. Casilla 4044.

ANTONIO PLANET C.
Especialmente cuestiones comerciales. Estudio Bandera 166, Cas. 4034. Tel. Ing. 1137. 10-11 A. M., 4-6 P. M.

ALFONSO REVECO
Especialmente causas comerciales. Nueva York 59 (frente edif. Ariztía)

MANUEL FOSTER RECABARREN,
JOAQUIN IRARRAZAVAL L.
WENCESLAO VIAL OVALLE
Trasladaron su estudio a Bolsa de Comercio, Oficina 112.

AUGUSTO VICUÑA SUBERCASEAUX
Huérfanos 1719. Teléfono 1770.

EMILIO TAGLE RODRIGUEZ
Huérfanos 840. Tel. 2018. Atiende preferentemente asuntos comerciales y mineros, 3-4.

LUIS FIDEL YAÑEZ
Defensor de Ausentes y de Obras Pías. Moneda 1935.

HUMBERTO YAÑEZ VELASCO
Trasladó su estudio, Agustinas 673. Teléf. 1614.

ALBERTO DURAN B.
Huérfanos 1235, Of. 8. Casilla 2014.

NOTARIO

FERNANDO ERRAZURIZ TAGLE
Notario abogado. Bandera 345, casa 236. Teléf. 3324.

INGENIEROS

ALFREDO LEA-PLAZA
Santiago. Huérfanos 2334. Ofic. Moneda 1168. Teléf. 137.

MEDICOS

DR. ITALO ALESSANDRINI I.
Cirugía y ginecología. Consultas: de 1-3. Merced 324. Tel. 3555.

DR. AMENABAR OSSA
Oculista, 14 años Europa, 3 años Médico-Director Hospital de Ojos Condado Etafford (Inglaterra). Merced 494, de 1.30-4. Teléf. 602.

DR. ARNELLO
Cirugía, anestesia general, venéreas. García Reyes 17, de 12-3; Hospital San Vicente, 4-6.

DR. AGUILAR
Cirugía general, ginecología, sífilis. De 1-3. San Isidro 229.

DR. ALCAINO
Oídos, nariz, garganta, vías lacrimales. Dieciocho 257. Telé. 257. De 2-5.

AFECCIONES DEL PULMON
y sistema nervioso. Rayos X Dr. Fontecilla. Regresó de Europa.—Delicias 1626.

Dr. BARRENECHEA
Oculista y especialista en oídos, nariz y garganta. Estado 91.

DR. BRONFMAN
Ausente en Europa.

DR. ARTURO BARRAZA A.
Vías urinarias, sífilis. Puente 557, 3-6

DR. BISQUERT
Vías urinarias, sífilis. Moneda 859. De 3-6. Casi. 2563. Tel. 953.

DOCTOR BOTELHO
Tuberculosis y asma. Valparaíso, Blanco 330.

DR. JULIO BUSTOS
Médico de ciudad de Santiago. Medicina interna niños, sífilis. Recoleta 707. De 2-4.

DR. BORQUEZ SILVA
Estudios Europa. Pulmón, corazón, estómago, intestinos, Rayos X, 3-6. A. Prat 80. Tel. 19, Matadero.

DR. BRAGA CASTILLO
Rayos X. Merced 136. Tel. 1393. Consultas: de 9-10 y 1-4.

Dr. BUSTOS
Ojos, nariz, garganta, 1-4. Teléf. 2201. Merced 315.

W. E. COUTTS
Sífilis, vías urinarias, 3-6. Tel. 1314. San Martín 872.

DR. ALDO CONTRUCCI
Estudios Europa, medicina interna, sífilis, Agustinas 1729. 2-4. Tel. 3340.

DR. LEONIDAS CORONA T.
Laboratorio Clínico. Delicias 868 (frente a Estado). 3-5. Tel. 2483.

DR. CHARLIN
Profesor enfermedades de la vista. Consultas 3-6. Compañía 2116. Tel. 2682.

Dr. Rodolfo Castillo S.
Oídos, nariz, garganta, Consultas, 3-6. Moneda 1037.

JORGE CASTRO GUEVARA
Médico-cirujano. Consultas: 3-5. Puente 583.

DR. FELIX DAZA BRANTES
Medicina adultos y niños. De 2 a 6, Pensionado de San Vicente.

DR. EUGENIO DIAZ LIRA
Cirugía de niños y ortopedia. Catedral 1625. De 1.30-4.

DR. PAULINO DIAZ
Moneda 1963. Tel. 1178. De 1.30-4. Especialmente piel, venéreas. Regresó de Europa.

DOCTOR CROIZET
Profesor de la Facultad de Medicina. Regresó de Europa. Consultas, 1-3. Dieciocho 191. Tel. 637.

LABORATORIO CLINICO
de los Drs. O. Letelier G., W. Fernández B. y R. Herrera V., San Antonio 451. Cas. 2886. Tel. 3692. Exámenes completos sangre, orina, leche, desgarros, etc. Cultivos, Autovacunas. Exámenes parasitológicos. Tumores.

DR. CAMPOS MENDEZ
Medicina interna. Enfermedades y desórdenes sexuales, 10-3. Compañía 2855.

DR. LEON CHONCHOL
Medicina general. Rayos X. Sífilis, piel, venéreas. Consultas 2-5. San Antonio 40.

Dra. JUANA DIAZ MUÑOZ
Especialista enfermedades señoras y niños. 4-6. Delicias 858. Tel. 1715.

IGNACIO DIAZ MUÑOZ S.
Medicina general, vías urinarias, 2.30-4.30. Bandera 574. Tel. 3424.

DR. RICARDO DONOSO
Estudios en Europa. Medicina interna, especialmente pulmón, corazón. Agustinas 619. De 1.30-3.30.

Dr. DIMITSTEIN
Agustinas 1308, esq. Teatinos. Rayos X. Medicina general, especialmente: corazón pulmón, estómago, e hígado. De 1-4.

DR. DIAZ VELASCO
Medicina interna, niños, sífilis. 1-4. Vergara 474. Tel. 286. Parque.

DR. CARLOS DOREN
Enfermedades de señoras. Cirugía. Monjitas 536. Teléfono inglés 2571. Consultas de 1 a 4.

DOCTOR GEORGES DAUBAS
Consultas 2-4 1|2
Amunátegui 36. Tel. Ing. 3679.

DR. E. DAVILA H.
Estudios Europa. Medicina interna. Laboratorio, de 10-12 y 6-7. Castro 31

DR. RODRIGO DONOSO GAETE
Medicina interna. Consultas 5.30-7. Dieciocho 175. Tel. 2206.

DR. DODDE
Cirugía huesos, injertos óseos; cirugía cráneo-cerebral, de la médula y nervios. Estudios EE. UU., Europa. 21 de Mayo 578. Tel. 2407.

DR. ESPINA
Rayos X. Medicina interna. Estudios Europa. Delicias 1228, esq. Gálvez. Tel. 2103. De 1.30-4.

DR. JULIO EASTMAN
Catedral 2673. De 1.30-3.30. Tel. 2637 .Cas. 1571.

DR. FUENZALIDA CORREA
Cirugía, ginecología, partos. Merced 663. De 1-3.

DR. FUENZALIDA BRAVO
Profesor exto. enfermedades de niños. Merced 560. Tel. 1731. 2-4.

DR. FONTECILLA
Afecciones pulmonares y nerviosas. Rayos X. Delicias 1626.

DR. GARCIA COLLAO
Ojos, nariz, garganta y oídos. San Antonio 148, de 4-6.

DR. ENRIQUE GONZALEZ B.
Estudios Europa, especialmente estómago, intestinos, hígado, diabetes, obesidad, reumatismo. Ejército 644. De 2-4.

Dr. Carlos Garcés Baeza
Delicias 1276. Teléf. 3747
Laboratorio Clínico. Rayos X. Medicina interna. Consultas de 1 a 5.

DOCTOR GIANELLI
ESTUDIOS EUROPA
Sífilis. Piel. Vías urinarias. 21 de Mayo 562. Consultas de 2 a 6.

DR. ARISTIDES GONZALEZ C.
Profesor extraordinario. Obstetricia, enfermedades señoras, 1-3. Cas. 1551. Tel. 2789. Agustinas 629.

GONORREA E IMPOTENCIA
Debilidad vital y gonorrea con sus afecciones, prostitis, supuraciones por más crónicas que sean, curan en pocos días, garantidas. Sistema nuevo. Dr. Winkelmann, 2-6 Alameda 880

Dr. ANTONIO GIANANI
Se trasladó a calle Las Rosas 1654.

DR. GARCIA DOMINGUEZ
Medicina general. Enfermedades señoras. De 2-5. San Martín 453.

ENFERMEDADES DE LA PIEL
Sífilis - Radioterapia
Dr. FELIX GROHNERT B.
De 2 a 6, Castro 238

DR. HERRERA ROGER
Médico Hospital Niños. Delicias N.o 2558. De 1-3. Teléf. 2679.

A. ICAZA BARROS
Médico cirujano
Santo Domingo 739. Tel. 2809.

DR. GREENE
Regresó Europa. Cirugía, ginecología. San Martín 509, esq. Catedral. 2-4. Telé. 2860.

Dr. BASILIO MUÑOZ FAL
Cirugía general. Dieciocho 250.— De 3 a 4 P. M.

GABINETE DE MECANOTERAPIA
Instituto Superior de Educación Física. Morandé 750. El gabinete estará a cargo del Dr. H. Sievers. Consultas: Martes, Jueves y Sábado, de 3.30-4.30

DR. CARLOS A. ILLANES B.
Medicina interna y enfermedades de niños. De 2-5. Castro 176.

DR. ALEJANDRO INFANTE
Enfermedades niños, médico Hospital de Niños San Luis. Consultas, 2-4 Delicias 253.

DR. AGUSTIN INOSTROZA
Cirugía, ginecología, sífilis. De 4-6. Puente 583.

DR. GUSTAVO JIRON L.
Cirugía y ginecología. Lunes, Miércoles, Viernes. Moneda 859. De 2-3.30

RICARDO KUSKELL S.
Cirugía general. De 3-4, excepción Sábados. Merced 186. Tel. 1344.

DR. A. KORNER ANDWANTER
Estudios en Estados Unidos, cirugía, ortopedia. Consultas 2-4. Santo Domingo 623.

DR. ANDRES KONIG
Ex-médico Sanatorio "Kneipplamum", Woerighofen, Neurastenia, arterioesclorosis, Bronquitis, tifus, sífilis. 2-4. Claras 549.

INSTITUTO RADIOLOGICO
Radioscopía, radiografía, radioterapia
DR. ADOLFO KAPLAN
Estudios Estados Unidos y Europa. Compañía 1429.

DOCTOR LARA
Médico Hospital de Niños. Consultas 2-3. Delicias 2814.

DR. LAVAL
Medicina interna. Amunátegui 31. De 4-6. Domicilio. Cochrane 340.

Dr. TEODORO LEIBLE
Enfermedades nerviosas. Medicina interna. Rayos X. De 2 a 4. Olivos 794.

Dr. H. LEA PLAZA
Regresó de Europa. Consultas de 2-5. Claras 693.

DR. LOIS
Trasladóse San Pablo 1236. Medicina. Cirugía. Inyecciones atravenosas. 1 a 4.

DR. LABRA LETELIER
Naris, garganta y oídos. Consultas de 2-5. Compañía 1361.

Dr. JUAN MARIN
Trasladó su estudio a Rosas 1353. Domicilio: Delicias 1164.

DRA. CORA MAYERS
Médico-cirujano. Regresó de Europa. Ahumada 49. De 4-6 Tel. 711.

DR. MORALES VILLABLANCA
Jefe Policlínica, Piel, sífilis, venéreas, 3-6. Galería Alessandri 24.

DR. ARMANDO LEON L.
Cirujano
Compañía 1909, de 1-3.

PROFESOR EDUARDO MOORE
Vergara 110. 2-6. Vías urinarias y piel.

DR. MELENDEZ ESCOBAR
Medicina interna, especialmente estómago e intestinos, sífilis. Sazié 2007. Tel. 2246. De 1-4.

Dr. MEZA OLVA
Estudios Europa. Medicina interna, sífilis, 4 a 6. Dieciocho 268. Teléfono 1769. Domicilio: V. Mackenna 955. Teléfono Santa Elena 9.

DR. ITALO MARTINI Z.
Ojos, oídos, nariz y garganta. Delicias 1164. De 2 a 4 P. M.

DR. MALBRAN
Enfermedades mentales y nerviosas. De 2 a 5. San Antonio 584.

DR. JUAN MONTENEGRO M.
Enfermedades de niños. Compañía 1770. Teléfono 2120.

DR. MOUAT S.
Ginecología, partos, ex-jefe Clínica Ginecológica Dr. Korner. Brasil 25. De 1 a 4.

DOCTOR MUJICA
Profesor enfermedades vista. Ojos artificiales. Consultas: 10 a 12 y 1 1|2 a 3. Recoleta 868.

MANUEL MORENO
Medicina general. Particularmente pulmón, estómago, intestinos. Tratamiento especial tuberculosis pulmonar. Estudios Europa. Delicias 1122, 2 1|2 a 4 1|2.

DRA. MAGDALENA NEIRA
Medicina interna y señoras. Consultas de 2 a 4 Delicias 145.

DR. MORAGA FUENZALIDA
Medicina y Cirugía de niños. Cochrane 118. Teléfono 2804. De 1 a 3.

DR. NUÑEZ ZAMORA
Martes, Jueves, Sábado, 2-5. Matucana 289. Teléfono 291 Estación.

DR. OHLERICH
Titulado Alemania, Chile. Medicina interna, enfermedades de niños. Teléfono 332. Catedral 1488.

DR. LUIS OPAZO F.
Jefe Policlínica Niños Prof. Sanhueza. Compañía 2831. De 1-3.30.

Dra. ERNESTINA PEREZ
Estudios en Europa. Consultas de 10 a 12. Especiales en la tarde. Alameda 540.

DR. ALBERTO PANATT
Medicina general. Sífilis. Huérfanos 1819. 1.30 a 4. Teléfono 1211.

DR. MARCIAL PARADA
Oídos, nariz, garganta. De 3 a 5.— Santo Domingo 831. Teléf. 1859.

DR. DAVID PULIDO L.
Enfermedades niños. Sto. Domingo 1793. Teléf. 2152. De 1 a 4.

DR. GUILLERMO PUELMA
Regreso de Europa. Vicuña Mackenna 171. Teléfono 431. De 3 a 4.

DR. PRUNES
Estudios en Europa. Jefe de Clínica. Piel, Sífilis. Venéreas. Merced N.o 190. Casilla 2894.

DR. RICARDO PERALTA G.
Cirugía general, especialmente de niños. Compañía 1606.

PROFESOR PARDO
Cirugía y enfermedades de señoras. Consultas: 2 a 4. Ejército 119.

DR. PANTOJA
Corazón, pulmón, estómago, sífilis. 2-4, 7-8. Tel. 574. Sto. Domingo 1036.

DR. OTTO PHILIPPI
Enfermedades niños. Sto. Domingo 830. De 1 a 3. Teléfono 2415.

DR. RAFAEL PEÑARANDA B.
Especialista corazón estómago, hígado, riñón, sífilis, venéreas. Llamados nocturnos 2 a 4. Catedral 1983.

Dr. EMILIO PETIT
Cirugía general, vías urinarias. Consultas: Dieciocho 128.

Dr. JULIO PAREDES F.
Especialmente enfermedades señoras. Ginecología y cirugía abdominal, 2 a 4. Amunátegui 33.

DR. QUIROGA
Enfermedades nerviosas y mentales. Puente 583. Consultas de 3 a 5.

DR. EDUARDO DE RAMON
Cirugía. Enfermedades señoras, 1 a 3. Agustinas 1606. Teléfono 3623.

DR. ALBERTO RAHAUSEN
Cirugía. Ginecología. Carmen 47. De 1.30 a 3.30. Teléfono 3023.

DR. JOEL RODRIGUEZ F.
Estudios Europa. Medicina interna, especialmente estómago, intestinos. Rayos X. De 2-4. Amunátegui 559. Teléfono 2810.

DR. SANTANDER
Estudios Europa. Corazón, riñón, sífilis, especialmente estómago, intestinos. Rayos X. Laboratorio. Moneda 821. De 2 a 5.

DR. SCHWARZENBERG L.
Enfermedades niños. Merced 186.— Teléfono 1344.

DR. TORRES TORRES
Jefe Clínica Prof. Korner. Enfermedades señoras, cirugía. Catedral N.o 1249. De 2 a 5.

DR. MARCO A. S. SEPULVEDA R.
Laboratorio. Bandera 736. Teléfono 233. Exámenes completos: sangre, orina, esputos, etc. Cultivos, Autovacunas. Abierto a toda hora.

DR. OSCAR PERALTA C.
Medicina general. Enfermedades señoras. Rayos X. Laboratorio. Delicias 1276. Teléfono 3747. De 1 a 2 1|2. Residencia. Prat 671. Teléfono 194.

DR. STUARDO
Estudios Europa. Enfermedades niños. 1 a 4. Moneda 1526. Tel. 2245.

PROFESOR DR. SOTO PARADA
Laboratorio Clínico. Moneda 1035. De 2 a 6.

DR. STOLTING
Oculista. Médico recibido Alemania y Chile. Compañía 1392. De 3 a 5.

DR. VIVES BRAVO
Estudios Europa. Enfermedades niños, 2 a 4. Tel. 2895. Monjitas 317.

DR. VARGAS SALCEDO
Cirujano, Martes, Jueves y Sábado. 2-5. Teatinos 354. Teléf. 1060.

DR. G. E. VIDAL S.
Consultas: 4 a 6. Delicias 2646. Teléfono 245. Estación.

DR. WAUGH ALDUNATE
606-914. Estudios Europa. Medicina interna, venéreas, sífilis, reacción Wassermann, 2-4.30. Compañía 1853.

DR. MAURICIO WEINSTEIN R.
Regreso de Europa.

DR. WIREN
Oídos, nariz, garganta. Compañía 1606. De 2 a 3.

DENTISTAS

DR. RUBEN BUSTOS
Graduado en "Philadelphia Dental College". Larga experiencia profesional. Catedral 1280.

Dr. CLODOMIRO CONTRERAS
San Antonio 451. Ayudante Clínica Operatoria Escuela Dental, Teléfono 3692. De 2 a 6.

Dr. CERDA LOPEZ
Dentista, Santo Domingo 849. Especialmente Coronas, Puentes, Porcelana. Hora fija.

DOCTOR GALLARDO GONZALEZ
Cirujano Dentista. Estudios Philadelphia. Regresó. Echaurren 26.

PEDRO MENDEZ
Estudios Estados Unidos, Europa. Huérfanos 782. (Precios antiguos).

ENRIQUE MORENO OLEA
Clínica Dental
Especialistas en cada sección.— Huérfanos 1616. Teléfono 1697.

DOCTOR ROGAT
ESPECIALISTA PIORREA-ALVEOLAR
ENCIAS SUPURANTES
DIENTES MOVIBLES
BOLSA COMERCIO
OF. 212. 213.

RAFAEL URQUIETA S.
Dentista Agustinas N.o 853.

MUÑOZ LOBOS Hnos.
Extracciones sin dolor. Somnoformo, puentes, placas, tratamientos rápidos. San Diego 307-448.

Dr. ALFONSO LENG H.
Jefe clínica operatoria Escuela Dental, especialista puentes, corona, piorrea. Compañía 1594.

NICOLAS RODRIGUEZ F.
Dentista
Ayudante clínica operatoria. Escuela Dental, Nataniel 159.

JORGE VILLASECA M.
Dentista. Graduado Filadelfia. Profesor Escuela Dental. Monjitas 786. Regresó.

CESAR VACCARO F.
Dentista Ayudante Clínica Operatoria Escuela Dental. Trasladóse Parque Forestal 350.

ARQUITECTOS

EDUARDO TASSO
Construcciones, transformaciones y reparaciones. Honorarios, 8 por ciento. Planos. Presupuestos. Morandé 440.

MATRONAS

CONSULTORIO FEMENINO, NATANIEL 588: partos, inyecciones; pensionistas. Asistencia especial domicilio.

ROSENDA CASTRO DE TERRY
Recibe pensionistas, inyecciones. Atención esmerada. Cochrane 1259.

CLINICA PRIVADA DE OBSTETRICIA
Señora Reyes, matrona ginecologista. Establecimiento moderno. Atendido por dos cirujanos especialistas. Recibe enfermas todas partes del país. Partos. Precios moderados. Consultas gratis. Esmeralda 639.

CLINICA
Ana G. de vargas Barrera. Partos. Recibe pensionistas. Cochrane 985

MATRONA ERAZO
Huérfanos 2400, entre García Reyes y Bulnes. Gran pensionado particular. Partos, atendidos especialmente por su propietaria o médicos a elección de las enfermas. Enfermedades de señoras, atendidas por médicos especialistas. Pensionistas, inyecciones, atiende a domicilio.

Mme. E. FRAGNAUD
Matrona francesa. Manuel Rodríguez 647, entre S. Domingo y Rosas.

SARA OSORIO DE GONZALEZ
Pensionado particular para partos, curaciones internas. Asistencia domicilio. Rosas 1727.

AMELIA GUTIERREZ
Partos, curaciones. Regresó. Santa Rosa 217.

PENSIONADO CRUZ ROJA
Atendido señora Emma de Torres, matrona llegada Buenos Aires. Pensionistas desde $ 100. Clínicas operaciones atendida doctor Paredes. San Diego 360.

PENSIONADO MENARES
Pensionistas partos. Pensión: 35 pesos. Masaje médico. Consultas gratis. Cochrane 846.

PENSIONADO "Dra. VICENTINA"
Recibe enfermas, meses, días. Asistencia completa, partos, $ 50. Turno permanente. San Diego 57.

PENSIONADO PARTICULAR
Mercedes Rojas, Matrona, San Diego 930. Recibe pensionistas de todas partes del país. Partos pensionistas. Curaciones internas, atiendo consultas por cartas. Consultas gratis. Precios módicos.

CARMELA TORO G.
Partos. Asistencia toda hora. Recibe enfermas. Matucana 640.

VARIOS

JULES BONDALLAZ
Masajistas suizo. Moneda 723. Masajes, gimnasia médica.

MASAJE MEDICO, CIENTIFICO
Dr. Germán Klingler, especialista en masaje. Inyecciones. Maturana 652, 1 a 4.

EXPOSICION INDUSTRIAL DE Setiembre. — Secretaría, Bandera 131, oficina 15. Teléfono 2134. Casilla 3970. Los pabellones de la Exposición pueden visitarse de 9 a 11 A. M., y de 3 a 5 P. M., para ver el plano y los locales.

J-8

REUMATISMO-AMARGO INDIANO
DEPURATIVO DE LA SANGRE
Tratamiento seguro del reumatismo, gota, ciática. Tik doloroso de la cara, dolores de los huesos, arterio esclerosis, enfermedades venéreas, hidropesía, orina escasa, asma bronquial. Pleuritis y todas las enfermedades crónicas del pecho y pulmón. Exceso de gordura (Obesidad), coto, escrófula. Infarto ganglionar, picazón del cutis. Enfermedades hereditarias por impurezas de la sangre. Indispensable para completar el tratamiento de la sífilis. Amargo Indiano no tiene otro nombre, y se vende en todas las Boticas.
LABORATORIO DEL STHENOGEN: CHACABUCO 64 — SANTIAGO — TELEFONO INGLES 154, EST.

VIDA OBRERA

LA IMPORTANTE SESION DE HOY EN LA JUNTA PROVINCIAL DE LA FEDERACION OBRERA DE CHILE

ECOS DEL BAILE DE ANTENOCHE ORGANIZADO POR LA ASOCIACION DE CUADROS ARTISTICOS OBREROS DE SANTIAGO

Importantes acuerdos tomados en su última sesión por la Sociedad Manuel Rodríguez

Simpática manifestación que los propietarios de la Fábrica de Calzado Picó Miró ofrecen ayer a su personal de operarios

La matinée de hoy en el Hogar Común de la I. W. W.

ACUERDOS, FIESTAS Y CITACIONES SOCIALES

PUBLICACIONES DE LA FEDERACION OBRERA DE CHILE

JUNTA PROVINCIAL. — Formación del Consejo de Manufactura. — Se cita a los Consejos 9 de Sastre, 5 de Vidrieros, 11 de Jaboneros, 12 Tabacaleros, 2 de Providencia, a reunión para formar el Consejo de la Manufactura, mañana a las 2 de la tarde, en Agustinas 632, (Federación de Estudiantes).

Esta asamblea plena se llevará a efecto aunque llueva.

CONSEJO FEDERAL N.o 4. —Cítase a junta general para hoy a las 10 A. M.

También se cita a los federados que simpaticen con el Club de Foot-Ball.

CONSEJO 10 DE ELECTRICISTAS. — Cítase a junta general ordinaria para hoy a las 10.30 de la mañana.

Se recomienda la mayor asistencia por tener que tratar varios asuntos de capital importancia para la buena organización de la colectividad.

La comisión de estudio del pliego de peticiones, lo pondrá a disposición de la asamblea para su discusión, desde el artículo 9 al 18 inclusive. Se advierte que se celebrará sesión con el número que asista, por ser segunda citación, y aunque llueva, local social San Pablo 1636.

Publicaciones de la Asociación de Cuadros Artísticos Obreros de Chile

CENTRO ARTISTICO "PEPE MARTINEZ". — Cítase a junta general ordinario para hoy a las 9 A. M. en la secretaría. Se ruega la asistencia a todos, especialmente a los recién presentados.

A las 2 P. M. habrá ensayo de todas las obras repartidas.

CONJUNTO TEATRAL LAUTARO.— Esta institución ha citado para mañana Lunes a las 8 de la noche a ensayo en el local de costumbre.

Sr. VICTOR RODRIGUEZ del C., presidente del Cuadro Artístico Lautaro, perteneciente a la Asociación

SIMPATICO BENEFICIO. — Con todo entusiasmo se está preparando por los miembros del Cuadro, la comedia, "Los payasos se van", de Hugo Donoso. Esta obra ha sido elegida para el beneficio del señor Angel Huerta, que se efectuará próximamente. En esta obra el beneficiado tiene una actuación descollante.

ACADEMIA ARTISTICA NEW YORK.— Han sido aceptados como socios los señores Carlos Pinto, Enrique Abello, Enrique Escoffier, Francisco Contreras y Víctor M. Vidal, a quienes se ruega pasar a retirar sus carnet.

La cuota para el banquete que se servirá el día de la inauguración se ha fijado en diez pesos, con derecho a llevar una señorita.

Hoy habrá matinée de 4 a 7 y media y nocturna de 9 a 12 P. M., a las que no podrán entrar los socios que no presenten su carnet.

Fiestas sociales

DEPARTAMENTO OFICIOS VARIOS DE LA I. W. W. — Hoy, este Departamento, llevará a efecto una matinée a beneficio del Comité Pro-Presos, por Cuestiones Sociales.

Se pondrá en escena el drama intitulado: "Degeneración", y se dictará además una interesante conferencia social a cargo del ex-presidente de la Federación de Estudiantes, señor Schweitzer. La matinée se llevará efecto aunque llueve.

Entrada general, $ 0.50.

I. W. W. cita para hoy a las 9 A. M.

CENTRO JUVENIL ALMAGRO — Eyzaguirre N.o 1064. — Hoy habrá matinée de gala en honor de la socia directora del Centro, señorita Elena Barra. A este acto se invita a las familias del barrio.

Noche academia general dirigida por el profesor señor Cabezas R.

CENTRO FAMILIAR ARTURO ALESSANDRI. — El baile de hoy, como inauguración oficial. — Con toda actividad y entusiasmo ha venido preparando el directorio de este Centro para hoy a las 4.30 P. M. en su salón social, San Pablo, 1511, una matinée acompañada con una excelente orquesta, que se ha contratado especialmente para etse acto.

Se ha invitado al Directorio de la Federación de Centros Instructivos y Recreativos de Chile, y a todos aquellos centros que mantienen relaciones con la institución festejante, especialmente a los afiliados a la Federación.

SOCIEDAD UNION DE PELUQUEROS. — Hoy, en el salón social, de la Avenida La Paz N.o 8, habrá P. M. en la noche de 9 y media una interesante matinée de 5 a 8 a 12 1|2 P. M., baile social.

EL BAILE DE ESTA TARDE. — Esta institución, en su salón social, San Francisco 748, llevará a efecto esta tarde un baile que principiará a las 6 y media para terminar a las 10 P. M.

CENTRO RECREATIVO ARTES GRAFICAS. — La matinée de esta tarde. — Bajo la dirección de la entusiasta socia señorita Elisa Rodríguez, se llevará a efecto la matinée libre-pensamiento, con que la comisión de fiestas ha venido preparando para hoy, la que dará principio a las 5 de la tarde, en su local de costumbre.

CENTRO SOCIAL OBRERO DE LA ESCUELA BENJAMIN FRANKLIN. — La matinée de hoy. — La Comisión de Fiestas ha preparado para hoy un baile en honor de los Círculos Los 13, Los Calaveras y El Chop, instituciones que cuentan con grandes simpatías en el Centro Franklin.

El baile será dirigido por los profesores del Centro, señores: Manuel Barrenechea, y José Guajardo López, y principiará a las 5 P. M.

ACADEMIA COREOGRAFICA "BRICIO GATICA VALVERDE".— Esta tarde, de 5 y media a 8 P. M., en su local, Chacabuco N.o 6, celebrará esta nueva Academia su primera matinée, dedicada a sus alumnos de ambos sexos, los que deben asistir con sus familias.

SOCIEDAD LA DEMOCRACIA.— Hoy, a las 9 1|4 P. M., baile social.

Con este motivo, se nos encarga invitar especialmente a los Centros La Ilustración, Instructiva Obrera, Sindicato de Chauffeurs, Deportivo y Recreativo Esparta, La Esperanza, Juvenil Almagro, Arturo Alessandri, Jack Dempsey, etc., etc.

Habrá matinée a las 6 P. M., dedicada a las familias del barrio.

CENTRO CULTURAL Y DEPORTIVO 1.o DE MAYO. — Local: Baquedano 765, entre Rosas y San Pablo. — Hoy a las 4 y media P. M., matinée, con orquesta. En la noche baile familiar en honor de los señores Guillermo Bravo, Guillermo Donoso y Guillermo Mora, por el día de su onomástico.

Debutará la orquesta Rok en ambos bailes.

CENTRO INSTRUCTIVO EL DESPERTAR. — Matucana esquina Rosas. — Hoy, a las 4 P. M., habrá matinée con orquesta, en honor de las socias de este Centro, se invitan a las familias del barrio e instituciones amigas.

En la noche a las 8 y media 8 1|2 baile familiar, el que será también con orquesta.

SOCIEDAD CAMILO HENRIQUEZ.— La matinée de esta tarde. —Esta tarde, de 5 a 9 de la noche, se llevará a efecto en el local social de esta institución, una matinée extraordinaria a la que se nos encarga invitar especialmente a las familias del barrio y relaciones sociales.

La entrada a esta manifestación, ha sido fijada en sesenta centavos con derecho a llevar señoritas.

El baile social en honor de la prensa

SE CONTINUAN CON TODO ENTUSIASMO SUS PREPARATIVOS

Nuestro diario dió cuenta en su edición anterior, de los preparativos que un grupo de jóvenes pertenecientes a diversas corporaciones estaban haciendo para verificar un gran baile social y velada teatral, en honor de la prensa de la capital, especialmente de los redactores teatrales y obreros de los tres diarios matutinos de la capital.

Este baile y velada, por el entusiasmo que ha despertado su solo anuncio, promete alcanzar grandes proporciones, pues tanto el desarrollo de la parte teatral que estará a cargo de la Asociación de Cuadros Artísticos Obreros de Chile, como la de baile, que será dirigida por conocidos profesores de esta capital y amenizada por una buena orquesta, son augurios de un gran éxito, tanto más asegurado, cuanto que ya han empezado varias personas a solicitar se les reserva entradas.

El local de este baile, como se ha anunciado, ha sido fijado en el cómodo y elegante salón de la Sociedad Artesanos La Unión, situado en la calle Riquelme, entre San Pablo y Sama.

CENTRO RECREATIVO UNION DE METALURGICOS. — (Huemul 649, altos).— Hoy, a las 4 de la tarde, aunque llueva, se llevará a efecto una matinée social.

CASA DEL PUEBLO N.o 1, (Salas 208) —Hoy, a las 4 P. M., el Pbro. don Guillermo Viviani, continuará su conferencia sobre el régimen capitalista y la usura con el siguiente sumario: La capitalización, Sistema racionalista moderno sobre el préstamo, sus consecuencias, sus principios, sistema y doctrina católica sobre la comunación de la propiedad, sus principios. La sociedad en comandita, Doctrina de los padres de la Iglesia y los concilios sobre el préstamo a interés.

Habrá tribuna libre.

FEDERACION DE OBREROS DE IMPRENTA, SECCION SANTIAGO. —Hoy, en la mañana, a las 10, habrá junta general ordinaria, con la siguiente tabla:

1.o—Incidencias entre la "Unión de los Tipógrafos" y la "Federación de Obreros de Imprenta"; 2.o Renuncia del secretario general, por tener que ausentarse de la localidad; 3.o Estado económico de la organización; y 4.o Huelga de Iquique.

—Durante el día de hoy la tesorería funcionará, como de costumbre y los delegados deban dar cuenta de las cuotas ordinarias y extraordinarias.

—Muy mal de salud se encuentra el federado Florindo Sánchez, de la sección litógrafos del Universo.

"Federación de Centros Instructivos y Recreativos de Chile"

LA IMPORTANTE REUNION DE MAÑANA

Para mañana, de 6 a 8 P. M. está citado el Directorio de esta Federación, para una importante reunión en la que se presentarán proyectos de mucha importancia y empezarán a discutirse los Estatutos definitivos porque se rige esta corporación.

El presidente de ella nos encarga encarecer la asistencia a todos los directores y también a los delegados, porque en esta reunión la comisión de fiestas dará cuenta de los preparativos que tiene avanzado para el próximo beneficio.

Esta reunión se efectuará en los salones de nuestra imprenta.

CENTRO FAMILIAR ARTURO ALESANDRI. — El baile inauguración de hoy. — Con toda actividad continúan los preparativos del baile a toda orquesta que esta institución efectuará mañana a las 4 P. M. en su salón-social, San Pablo N.o 11, con motivo de su inauguración oficial, después de su reorganización. A este acto que será todo un éxito, dado el entusiasmo que sus asociados lo han preparado. Se han invitado al Directorio de la Federación de Centros Recreativos e Instructivos de Chile, y a todas sus relaciones.

Se pone en conocimiento de los socios que los carnet del Centro están a disposición de las personas que deseen retirarlos y al efecto los atenderá el tesorero señor Francisco Martínez y Moreno, durante las reuniones de baile.

l.oyPU,o BPo,señY inR,O,d Pt

EL BAILE SOCIAL DE ANTENOCHE EN EL CENTRO JACK DEMPSEY

Exito que obtiene la reunión social en honor de la Asociación de Cuadros Artísticos Obreros de Chile

VISTA PARCIAL DE LOS ASISTENTES AL BAILE DE ANTENOCHE

Antenoche, en el local del Centro Social Jack Dempsey y conforme se anunció en nuestro diario, se llevó a efecto con todo éxito el baile que un grupo de admiradores había organizado en honor de la Asociación de Cuadros Artísticos Obreros de Chile.

A este baile concurrió un numeroso público, y representantes de diversas instituciones obreras de la capital, entre los cuales notamos la presencia del presidente de la Federación de Centros Instructivos y Recreativos de Chile, señor Carlos de la Barra.

Este baile se desarrolló en medio del mayor entusiasmo, siendo amenizado por una buena orquesta.

La comisión organizadora nos ha pedido agradecer el concurso del señor Germán Munita, del presidente del Centro Social y Deportivo Jack Dempsey y de todas las personas que contribuyeron al éxito.

EN EL CENTRO SOCIAL Y DEPORTIVO JACK DEMPSEY

EL BAILE SOCIAL DE ESTA NOCHE

Señor RODOLFO VALENCIA, primer presidente de la comisión de fiestas

Señor VICENTE RUIZ, en cuyo honor es el baile de esta noche

Esta noche, a las 9 P. M., se llevará a efecto en el local del Centro Social y Deportivo Jack Dempsey, un baile social, en honor de los señores Vicente Ruiz y Fausto Soto, presidente y secretario, respectivamente, de la comisión de fiestas, y del señor David 2.o Ramírez, secretario de la institución.

Este baile promete tener todo un éxito, dada las simpatías con que cuentan estas personas, especialmente el señor Ruiz, quien ha venido a proseguir en este último tiempo, la labor que con tanto acierto ha desarrollado el señor Rodolfo Valencia en el puesto de confianza de la comisión de fiestas.

El baile de esta noche, será amenizado por una orquesta y a él se ha invitado a las relaciones sociales y familias del barrio.

Damos a la publicidad la fotografía del señor Ruiz y la del señor Valencia, este último, primer presidente de la comisión de fiestas de la institución.

CONFRATERNIDAD PATRONAL OBRERA

SIMPATICA FIESTA QUE SE LE OFRECE AYER AL PERSONAL DE OPERARIOS DE LA FABRICA DE CALZADO DEL SEÑOR JOSE PICO

A una simpática demostración de confraternidad patronal obrera, dió motivo ayer el almuerzo que la esposa del señor José Picó Miró, señora Luisa Cañas de Picó, ofrecía a todo el personal de operarios del establecimiento, como una demostración de agradecimientos por el saludo que los obreros le enviaran el día de su onomástico.

Esta manifestación se llevó a efecto en uno de los salones del Club Radical de la 10.a Comuna.

El local se encontraba artísticamente adornado con guirnaldas de flores naturales y banderas nacionales.

Alrededor de la mesa tomaron colocación cerca de cien personas entre obreros y obreras, constituyendo una nota simpática, la presencia de la señora Cañas de Picó y el señor Picó Miró, acompañados de sus hijos, miembros de la prensa, quienes presidían la manifestación.

A la hora oportuna, ofreció el almuerzo el joven señor Agustín Picó, quien en términos elocuentes, manifestó que los dueños del establecimiento industrial a que pertenecían los festejados, querían exteriorizar de este modo, sus afectos a los obreros para quienes conservaban gratos recuerdos por la forma correcta con que acuden siempre a sus labores.

Contestó en seguida el obrero Aurelio Torres, quien se felicitó del éxito obtenido por la manifestación con que la esposa del propietario de la Fábrica, agradecía la manifestación de que la hicieron objeto los trabajadores en el día de su onomástico.

A continuación habló el obrero Agustín Elgueta, quien formuló votos por la felicidad de la señora Luisa Cañas de Picó, como asimismo por la de toda su familia.

Todos los oradores fueron muy aplaudidos.

Amenizó el almuerzo una espléndida orquesta.

Terminado el almuerzo, los comensales asistieron a un baile que desarrolló en los mismos salones del Club y durante cuya manifestación reinó la más franca confraternidad entre patrones y obreros.

Para Comprar Casimires Baratos
DIRIGIRSE:
Bandera 621
LUNES
Retazos

Acuerdos sociales

SOCIEDAD DE SOCORROS MUTUOS MANUEL RODRIGUEZ. — Esta institución en su última sesión celebrada el 21 del presente, se dió cuenta entre otros asuntos de importancia, los siguientes: De las notas de las sociedades La Fraternidad de Valdivia; Fomento Industrial Escuelas de Artes, y de la Federación de Profesores de Instrucción Primaria de Chile. De encontrarse enfermo de suma gravedad el socio don Juan B. Neira. Los socios que deseen visitarlo pueden hacerlo en su casa habitación, Santa Rosa 388. En vista de la enfermedad del señor Neira, se acordó nombrar delegado ante el Congreso Sacial Obrero, con el fin de coadyuvar al señor M. J. Fernández, al señor Daniel Guerra.

Extender informe médico a los aspirantes a socios señores Santiago Miranda R. y José R. Morales. Llevar a efecto para el 15 de Julio próximo la entrega de los diplomas a los socios activos y jubilados, para cuyo acto, se llevará a efecto una sencilla fiesta social. Contestar a la Federación de Profesores de Instrucción Primaria.

La adhesión de esta institución en pro de la reforma de la enseñanza, para cuyo efecto, se nombró la siguiente comisión: señores: Alfredo Téllez, Severo Ahumada y Antonio Garín. Esta reunión se efectuará el Jueves 29 del presente en los salones de "El Mercurio", a las 10 A. M.

Se tomó el acuerdo de adherirse incondicionalmente, al movimiento iniciado por los profesores de Educación Primaria para conseguir de los Poderes Públicos, el pago de los tres meses de sueldo con motivo del atraso en el despacho de los Presupuestos.

CUADRO VITAL AZA.—Con todo interés y entusiasmo continúa este cuadro los preparativos para la velada en que actuará en el Teatro Esmeralda, en la función a beneficio de una institución de esta capital.

En esta ocasión se pondrá en escena la obra: "El Retiro", en la que tomará parte el mejor elemento de este cuadro.

Con este fin, se ha citado a ensayo para hoy, a las 8 de la noche, en el local de la Avenida Independencia 452, frente a Dávila, casita N.o 13.

Se nos ha pedido encarecer la asistencia a este ensayo.

SOCIEDAD DE SOCORROS MUTUOS MANUEL RODRIGUEZ. — San Francisco 748. — El administrador y recaudador de esta Sociedad, atiende en el local social durante todas las noches de 8 a 10 P. M. a los señores socios en lo referente a arreglos de libretas, órdenes médicas, subsidios, etc.

La secretaría de esta institución, vería con agrado que los señores socios que hayan cambiado de domicilio, pasen por el local social a rectificarlos.

Federación de Obreros de Imprenta de Chile

(Sección Santiago)

CONTESTANDO UNA PUBLICACION.— SOBRE UNA ACLARACION

El secretario general de la Federación de Obreros de Imprenta, nos pide la publicación de lo siguiente: "El señor Eugenio Silva Ponce, presidente de la Sociedad Unión de los Tipógrafos, publicó en los diarios de fecha 15 del presente, una aclaración a raíz de una solicitud de un numeroso grupo de socios de esta institución, en la cual piden una sesión de junta general, a fin de tratar sobre la actitud del Directorio, al pretender inmiscuirse en la organización interna de la Federación de Obreros de Imprenta.

La Federación, de la cual soy secretario general, acordó levantar los cargos injustos aducidos por el señor Silva P. en su aclaración a que aludimos, a fin de que el gremio de obreros de imprenta y público, deduzcan de qué parte está la razón en el conflicto provocado por el Directorio de la vieja institución de tipógrafos, al calificar a nuestra organización como encubridora de **desórdenes y escándalos**, al amparar al Centro de Estudios Sociales en su labor altamente cultural que viene desarrollando y que ha sido merecedora al aplauso de la prensa más prestigiosa y de los elementos intelectuales de mayor valía, en el campo de la difusión de todas las ideas.

Al solicitar la opinión de las personas a que en su aclaración aludía el señor Silva Ponce, como que fueron molestadas e injuriadas groseramente, nos contestaron dándonos su apreciación sobre estos asuntos que han alarmado al Directorio de la Unión de los Tipógrafos.

He aquí esos documentos: "19 de Junio de 1922.— Señor don David Uribe.— Presente.— Estimado amigo: Contestando a una petición que me hace, le diré que he quedado muy bien impresionado de la cultura y delicadeza con que me han atendido, tanto los socios de la Unión de los Tipógrafos, como de los socios de la Federación de Obreros de Imprenta. Todos han procedido dentro de la mayor cultura y delicadeza. El desorden provocado por elementos extraños al gremio de imprenta, no me ha afectado en nada, y estimo que no tiene las proporciones de escándalo; ha sido más bien una ligereza de esos elementos, que usted procuró apaciguar.

Queda a sus órdenes su Afmo. amigo y servidor.— **Gmo. Viviani C."**

Compañero secretario general del Centro de E. S. de la F. de O. de I. —He visto en los diarios de fecha 15 del presente, una publicación firmada por el presidente de la Unión de los Tipógrafos, en la que se ocupa de ciertas interrupciones que, según él, se me hicieron en la conferencia que dí en el local de este Centro, no hace mucho tiempo.

Creo que el presidente de la Unión de los Tipógrafos no debe haber estado presente en dicha reunión y que por esto habla sólo por referencias de personas dispuestas tal vez a burlarse de él, ya que es completamente falso que a mí se me interrumpiera con intenciones de molestarme o de perturbar el orden en dicha conferencia. Lo que pasó fué sencillamente que varios de los asistentes aprovecharon el ofrecimiento que yo hiciera, de ser interrumpido en cualesquiera de los pasajes de mi conferencia que merecieran dudas o mayores datos.

Además, quedó de manifiesto que las interrupciones que acepté, fueron muy convenientes, porque ellas vinieron a aclarar situaciones que no se conocían bien por la mayoría de los asistentes.

Terminaré agregando que soy de los que creen que en estos torneos sociales, lo de más interés son estos pequeños incidentes, que disipan siempre los nubarrones que oscurecen el horizonte de la lucha social; los que los temen, son los que siempre se oponen a la luz de la verdad.

Mando a usted estas líneas para que las utilice en la forma que usted desee.— S. R. S.— **E. Bunster R.**— En la Zapatería El Soviet, a 16-6-922".

"Señor secretario general del Centro de Estudios Sociales de la Federación de Obreros de Imprenta.— Compañero: Con bastante extrañeza me impuse en días pasados de una aclaración que hacía el señor Eugenio Silva Ponce, en la que dice que el que suscribe, en una conferencia dictada por la distinguida educacionista, señora Amanda Labarca, fué injuriado groseramente por un grupo de obreros pertenecientes a la I. M. W.

El señor Eugenio Silva Ponce, al hacer esta aclaración, cae en un error, pues lo que pasó fué que el compañero Dantón Hevia me llamó la atención sobre un asunto que tengo en el Consejo Tranviario, y que, gracias al compañero Hevia, éste va en vías de solución.

El compañero Hevia, al llamarme la atención, no lo hizo en nombre de la I. W. W., sino en nombre del Consejo N.o 2, del cual dijo que tenía poderes.

Hago esta aclaración en vista de que se quiere crear mala atmósfera a la I. W. W., colgándole a esta prestigiosa institución un sanbenito que no merece.

Saluda atentamente a usted.—**Polo Jorquera".**

Con los documentos transcritos, queda despejada toda mala apreciación que se hayan formado alrededor de este conflicto, las personas que no conocían la verdad de lo ocurrido en las tres conferencias aludidas y que dieron origen a la apreciación errada del presidente de la Unión de los Tipógrafos.

Los demás detalles de este conflicto, aparecerán en el Boletín Oficial que publica nuestra organización, para el conocimiento del gremio en general.— **Carlos E. Zamora,** secretario general de la Federación

SOCIEDAD UNION DE LOS TIPOGRAFOS.—Esta institución ha enviado la siguiente nota:

"Santiago, 22 de Junio de 1922.— Señor doctor don Fernando Cruz.— Ciudad. Muy señor mío: Tengo la honra de dirigirme a usted, a nombre del Directorio de nuestra antigua y meritoria institución mutualista, para expresarle la sincera gratitud que guardaremos perpetuamente los asociados de la "Unión de los Tipógrafos", por la forma tan atenta y altruista como usted doctor se dignó atender a nuestro estimado ex-consocio y ex-subtesorero, señor Juan Caballero, durante la grave y complicada fiebre tifoídea que le tuvo en peligro su necesaria existencia.

Sin la oportuna intervención de un facultativo como usted que, sin estar atendiendo oficialmente a la corporación, tomó vivo interés por salvar la vida a nuestro leal compañero de sociabilidad, evitando así también la pérdida de un buen jefe de hogar, tan escasos en estos tiempos de renovación y de idealismos, el fallecimiento se habría producido inevitablemente.

Por las circunstancias anotadas, dígnese señor doctor, aceptar nuestros expresivos agradecimientos, seguros de que son además la expresión de gratitud de la familia Caballero.

Queda a las órdenes de usted su respetuoso y agradecido servidor.— (Firmados).—**Eugenio Silva P.,** presidente.—**Juan de Dios Pérez,** secretario."

COMITE OBRERO DE ACCION SOCIAL.—La sesión del Viernes.— Los comicios de hoy.—El Comité Obrero de Acción Social, en su sesión del Viernes, acordó nombrar comisiones para pasar pliegos de condiciones a los propietarios de las siguientes propiedades: Población Zaldívar, ubicada en San Francisco, Arturo Prat y Porvenir; se pide rebaja de cánones y arreglos en general: Población Magallanes. Pasaje Bellavista. Purísima 173, se encuentra en mal estado.

Se dió cuenta de los siguientes movimientos huelguistas ganados: Carmen 754, San Diego 1723, Carmen 746, San Francisco 234.

Se acordó protestar de la actitud observada por un oficial de policía de la 9.a, durante una manifestación del Sub-Comité Recoleta en los jardines de la Plaza de esa Avenida, al tratar de disolver la manifestación.

Comicios de hoy

Blanco Encalada, esquina Benavente, a las 2 P. M., harán uso de la palabra: Vivanco, Zapata, Castro y Leiva.

Del Consejo 2 de tranviarios, a las 7 P. M., habrá un comicio y en seguida recorrerá los alrededores.

Auspiciado por el Sub-Comité Recoleta, a las 3 P. M., se efectuará un comicio en los jardines de la Plaza.

El Sub-Comité Independencia, efectuará un comicio, a las 9 A. M., en Hornillas, esquina Colón, harán uso de la palabra Vera y Leiva, y a las 7 P. M., se efectuará otro en Escanilla, esquina Rivero y harán uso de la palabra Yaconi y Soza.

GRAN ESTUDIANTINA ORQUESTAL "ORTIZ DE ZARATE".—Hoy, a las 3 P. M., tendrá lugar una reunión de los miembros, directores y presidentes de las Estudiantinas: "Unión", Esmeralda" "Harmonía", y todas las que se han adherido para formar parte de este gran conjunto musical en la Academia "Ortiz de Zarate", Avenida Seminario 285, a las 3 P. M., (si no llueve).

CENTRO INSTRUCTIVO OBRERO MARTINEZ DE ROZAS.—Esta colectividad iniciará en breve el segundo curso de contabilidad comercial, que estará a cargo del señor Carlos Luis Alvarez; a los obreros que se dedican a la construcción de obras o a todo aquél que se interese, este Centro abrirá un curso de Materiales de Construcción, a cargo del señor A. Barrera. Estos cursos serán enteramente gratuitos, sólo se exigirá a los interesados los materiales para las clases, de uso personal. Está abierta la matrícula, en Agustinas 1082, en donde podrán inscribirse los que deseen, de 10 a 12 y de 3 a 5 P. M.

—Cítase a sesión extraordinaria general para hoy, a las 10 A. M., en la secretaría, Agustinas 1082 A.

CENTRO SOCIAL DEL PATRONATO DE LOS SAGRADOS CORAZONES.—El Domingo pasado se llevó a efecto la elección del nuevo Directorio que regirá los destinos de este Centro hasta Junio de 1923, quedando constituído en la siguiente forma:

Presidente, don Alamiro Soto; vice-presidente, don Juan de D. Donoso; secretario, don Germán Villamandos G.; pro-secretario, don Oscar Jiménez U.; tesorero, don Matías Segura; bibliotecario, don Pedro López; inspector de sanidad, don Evaristo Silva.

Directores: señores José Ignacio Rojas y Erasmo Silva.

Delegados ante la Federación Chilena del Trabajo, quedaron nombrados los señores Manuel Marchant y José Villamandos, y ante los Centros Juveniles, el señor Manuel Silva.

SOCIEDAD DE EMPLEADOS DE CASAS PARTICULARES.—El Porvenir, San Pablo 1511.—En sesión celebrada ayer, se tomó el siguiente acuerdo: nombrar presidenta de la Sociedad a la señorita María Zenobia Santibáñez y secretaria a la señorita María Tuzini. También se acordó citar a junta general para el Miércoles 5 de Julio, a las 4 de la tarde.

SOCIEDAD DE SOCORROS MUTUOS DE SEÑORAS "ESTRELLA CHILENA".—En junta general celebrada últimamente, se eligió el siguiente Directorio que deberá regir los destinos de esta institución durante el año 1922:

Presidenta, señorita Hortensia O'Bryan N.; vice, señora Leonor M. de Cáceres; secretarias, señoritas Inés Campo y Marta O'Bryan; tesorera, señora Trinidad D. v. de Morán; subtesorero, señorita Mercedes Machuca C.; Directoras: señoras Catalina V. de Vásquez Clorinda Avendaño v. de C.; señoritas Oriana Ortiz, Carmela Lepeley, Ida Campo, y Ester Sánchez.

Cítanse a todas las socias para el Domingo 2 de Julio, a las 3 P. M., a la sesión solemne, en particular, las socias que han cumplido con el noviciado para que se reciban de sus diplomas.

Citaciones

Sociedad de Carpinteros y Ebanistas Fermín Vivaceta. — A sesión de directorio para hoy, a las 10 A. M.

Sociedad Artesanos La Unión. —A sesión para mañana a las 9 P. M. a los inspectores de Sanidad.

Centro de Zarzuelas y Comedias Fermín Vivaceta. — Para hoy, a sesión a las 2 P. M.

La Universal Leopoldo Lag — A sesión ordinaria de Directorio para hoy a las 9 A. M. para tra varios asuntos de interés.

La comisión de fiestas está cit para las 10 A. M.

—En esta redacción se desea sa la direción de las sociedades: Pa leros y Dulceros La Dulce Ala y de la Estrella Chilena, de Seño

Sociedad Defensores de Chile 1879. — Al Directorio para hoy a 2 P. M. a fin de prestar el jura to de estilo y nombrar la Mesa rectiva.

Círculo Arturo Prat de la Un Nacional. — El Directorio de e Círculo en su sesión celebrad Martes pasado acordó llevar a ef el 29 del presente, una manifes ción en honor del señor Pedro gos, con motivo de su onomástic en reconocimiento a su incans labor desarrollada durante tres a consecutivos, en la presidencia Círculo.

Con este objeto, se nombró una misión compuesta de los señores Blavi, Guzmán y Mazuela, que berá reunirse el Martes próximo ra finiquitar su cometido.

Sociedad Santiago de Zapate Hormeros y Curtidores. — A ju general extraordinaria para ho las 9 y media A. M. Se invita es cialmente al gremio de aparadora similares que deseen ingresar a institución. Local, San Pablo 1 altos.

Sociedad Arturo Prat Protec al Niño. — A junta general ext dinaria para hoy aunque llueva, a 3 P. M. Casa del Pueblo N.o

Centro Exequiel Vilches. — S **Francisco 748.** — Para hoy ce este Centro una matinée de 9 P. M.

Se invita especialmente a las milias del barrio.

Sociedad Cóndor S. M. — Pa mañana a junta geenral extra naria. Hora y local: de costum Se encarece la asistencia.

Sociedad Comerciantes del Mer do Central. — Al directorio hoy de 5.30 a 6 P. M. en local cial.

Estudiantina Esmeralda. — a las 11 A. M. en el carácter 3.a citación, se elegirá el nuevo rectorio aunque llueva.

Centro Cultural Deportivo 1.o Mayo. — A sesión para hoy a 1 y media P. M. a fin de elegir presidente y pro-secretario.

Unión G. de O. Metalúrgicos. — hoy a las reunión general para A. M.

Sociedad La Democracia. — junta general a todos los socios ra mañana a las 9 P. M. y a 9 1|2 P. M. para segunda cita Se sesionará con el número que ta.

Tabla: elección del Directorio.

Centro Chacabuco de la U. N. — A junta general para hoy y a 3 1|2 P. M. Se elegirán los directo inasistentes.

Centro Familiar Minerva. — Pa hoy a las 10 A. M. a todos los co ponentes de esta organización en local de costumbre.

Federación Obrera Industrial Chi lena. — Al Directorio del Comité ganizador a sesión para hoy a 3 y media P. M. en el local de co tumbre.

Escuela Musical del Hogar Común —Estudiantina La Libertad. — A alumnos de esta escuela, para ñana a clase de teoría a las punto.

T U R F

LAS CARRERAS DE LA TARDE DE HOY EN EL CLUB HIPICO

EL CLASICO "NURSEY HANDICAP", SIRVE DE BASE A LA REUNION

Comentarios y pronósticos. — Probables montas y competidores

Resumen de los trabajos efectuados en el curso de la semana

Con un programa que consta de 7 prueba, todas ellas bastante nutridas de inscripciones, se efectuarán las 15.as carreras de la presente temporada.

El principal atractivo de la reunión lo constituye el clásico Nursey Handicap, sobre una distancia de 1,400 metros y con una recompensa de $ 7,000 al ganador, prueba que ha reunido ocho competidores.

Ausente Isabelino, el dos años que se ha destacado con más aptitudes para las pruebas de fondo, la carrera se presenta bastante abierta, destacándose en el lote Minneápolis, Honoraria, Elmore y Poruña, animales entre los que se debe buscar el ganador.

Minneápolis, lleva una de las primeras opciones, pues su 2.o puesto a una cabeza de Isabelino, en el clásico Progreso y su espléndida carrera en el Comparación, le colocan en situación de ser uno de los candidatos con más méritos a adjudicarse los $ 7,000 de recompensa.

Honoraria, será sin duda otro de los favoritos, no siendo el estado de la pista un inconveniente para sus medios. En cuanto a su estado, es sobresaliente.

Elmore es otro de los competidores que debe ocupar uno de los puestos del marcador, pues la forma en que abandonó la categoría de perdedora y el peso que ahora le ha correspondido, la hacen destacarse como una de las posibles ganadoras de la carrera.

Por último mencionaremos a Poruña, cuya holgada victoria del Domingo pasado la han hecho ocupar uno de los primeros lugares, entre los animales de su sexo, de la nueva generación. Ahora cargará 46 kilos, siéndole la pista muy favorable.

Con estas breves consideraciones resumiremos nuestro pronóstico en Poruña para ganador, asignándoles los puestos siguientes a Minneápolis y Honoraria.

La carrera de apertura la constituye un Steeplechase sobre 4,000 metros y en que el favorito obligado debe ser Pérfido, que como decíamos el Viernes, ha dado ya cuenta de los enemigos que lleva hoy día. Sufragamos por él.

Para el placé dejamos indicada a Titita II.

Para dos años no ganadores y sobre 1,500 metros, está destinada la segunda carrera del programa. El numeroso lote de inscritos, que llega a 20, hace que el pronóstico se presente bastante difícil y si se toma en cuenta la poca regularidad de las carreras de animales de esta edad y se llega a la conclusión que opción llevan la casi totalidad de los anotados.

En estas condiciones hemos optado por echar el pronóstco a la suerte, resultándonos Todo Ilusinó para ganador y Sirsac y Kansas para los placées.

A Broughty Ferry le vamos a entregar la defensa de nuestro pronóstico en la carrera siguiente, pues a pesos iguales con Copayapu, debe dar cuenta del hijo de Eclair. Favorece también a nuestro candidato el estado de la pista, en la que se desempeña muy bien. El segundo lugar se lo dejamos reservado a Marialva.

Un rompe cabezas constituye el premio Nepia, que ha reunido 25 inscritos, de los cuales sabemos no participarán Aceituna, Alicahue y Prothos.

Sobresalen, Yelcho, Telinga, Agua Vá, Carbonero, Felpa, Matango, Molibdeno y Saddie.

Sin entrar en mayores consideraciones, ya que la carrera se presenta muy abierta, diremos que nuestro gusto para ganador es Carbonero, que a la mano del Club se ha desempeñado siempre bien. La pista también le favorece.

Para escoltar a nuestro favorito en el marcador, señalaremos a Yelcho y Telinga.

Muy difícil se presenta el pronóstico de la 6.a carrera sobre una distancia de 1,100 metros.

De los del Club Hípico, vemos bien colocados a Doñihue, que es bastante ligero y va amparado a los 3 kilos de descargo; Smart, que también descargará 3 kilos y que es un especialista en esta pista; Bilanz y Bizerta, que van peligrosamente livianas y a las que la distancia les acomoda mucho.

Del Chile, se destacan Bombón Rose, Hesperia y Rapita.

El triunfo alcanzado por Bombón Rose el Jueves 15, y su buen segundo detrás de Agua Vá, el Domingo pasado, a la que le dispensaba 10 kilos, en una distancia de 1,200 metros, nos hacen decidirnos por el hijo de La Rapelle y Arcola, para el primer puesto.

A Bizerta y Doñihue, les dejamos encomendados los puestos siguientes.

Pone término a la reunión el Premio Navy, sobre 2,000 metros, en el que es muy probable deserten a última hora varios competidores, siendo seguros los retiros de Gloriola, Mary Garden y Walter Scott.

Nos ahorraremos mayores comentarios, pues Electrón, deberá abonarse un nuevo triunfo, ya que en esta clase de pistas, es casi imbatible, no siendo el peso ni la distancia, inconvenientes para que se adjudique los $ 4,000 de recompensa.

Cadillac y Carranza, son nuestros candidatos para el 2.o y 3.er puesto, respectivamente.

Resumen

1.a carrera: Pérfido y Titita II.
2.a carrera: Todo Ilusión, Sirsac y Kansas.
3.a carrera: Broughty Ferry y Marialva.
4.a carrera: Carbonero, Yelcho y Telinga.
5.a carrera: Poruña, Minneápolis y Honoraria.
6.a carrera: Bombón Rose, Bizerta y Doñihue.
7.a carrera: Electrón, Cadillac y Carranza.

Resumen de los trabajos efectuados durante la semana, por los competidores de esta tarde en el Club Hípico

Primera carrera

PERFIDO, 74.—Lunes.— P. C.— Una vuelta, aprendiz, 2.31.

Viernes.— Una vuelta y 600 metros, U. Núñez, en 3.17. En la primera vuelta: 2.34 3|5.

Segunda carrera

BOGGLE, 54. —Lunes.— P. C. — 1,200 metro, D. López, 1.24 1|5, acompañado de Alicahue, aprendiz, llegando iguales.

GREETINGS, 54.— Jueves. — 700 metros, H. Ramírez, 49; acompañado de Turista, M. Araya, llegando iguales. Repitieron 700, en 47 llegando nuevamente iguales.

LACIERVA.— Jueves.— 700 metros, P. Morales, 47 2|5. Repitió 700 en 51.

PITILLO, 54.— Jueves.— 800 metros, aprendiz, 54, acompañado de Iron Duke, aprendiz, llegando iguales. Repitieron 800, en 55, llegando nuevamente iguales.

SIRSAC, 54.— Jueves. — 1,400 metros, L. Bravo, 1.43, a voluntad.

TATCHO, 54.— Lunes.— P. C.— 1,200 metros, G. Guerra, 1.22 3|5.

Viernes.— 1,400 metros, Arm. Silva, 1.38, acompañado de Holgín, L. H. Silva, llegando iguales.

TODO ILUSION, 54. — Lunes.— P. C.— 1,400 metros, aprendiz, 1.40 un quinto.

Jueves.— 1,400 metros, L. A. Zamora, 1.41, sin apuro.

XAMA, 52.— Jueves. — 1,400 metros, aprendiz, 1.38 3|5, acompañada de Deshabillé, J. Polanco, ganando Deshabillé por dos cuerpos.

XIMENA, 52.— Jueves. — 1,200 metros, Alf. Silva, 1.23 4|5, acompañada de Aparcero XII, aprendiz, ganando Ximena, por tres cuerpos.

XIRGU, 52. —Jueves.— 700 metros, S. Villanueva, 49. Repitió 700, en 49 3|5.

Tercera carrera

BROUGHTY FERRY, 58. —Jueves. —1,000 metros, J. Arancibia, 1.7 3|5, acompañado de Esteta, C. Cruz, ganando B. Ferry por 2 cuerpos.

COPAYAPU, 58.— Viernes.— 1,600 metros, P. Morales, últimos 1,400 en 1.41 2|5.

Cuarta Carrera

TELINGA, 57.— Viernes. — 700 metros, L. A. Zamora, 46 2|5.

AGUA VA, 55.— Jueves.— 1,200 metros, D. López, 1.22 2|5, acompañada de Fagra, aprendiz, ganando Agua vá, por tres cuerpos.

ALUCITA, 55.— Viernes.— 500 metros, L. A. Parada, 33. Repitió 700 en 49 3|5.

FELPA, 54.— Viernes.— 700 metros, P. Morales, 47 3|5.

ALICAHUE, 53.— Viernes.— 1,000 metros, aprendiz, 1.8 3|5, acompañado de Película, R. Henríquez, ganando Alicahue, por 2 cuerpos.

DEHABILLE, 52.— Véase Xama, segunda carrera.

CARILLON, 50.— Lunes.— P. C.— 700 metros, L. A. Parada, 50 2|5. Repitió 800 en 59.

Jueves.— 600 metros, D. López 40 un quinto.

WALNUT, 50.— Jueves.— 700 metros, G. Guerra, 47 3|5, acompañada de Itálica, aprendiz, ganando Walnut por cuatro cuerpos. Repitieron 700 en 46 2|5, ganando Walnut lejos.

PELICULA, 48.— Véase Alicahue en esta carrera.

Quinta carrera

HONORIA 53. — Jueves. — 600 metros, S. Villanueva, 40. Completó una vuelta suave y repitió 600 en 40 3|5.

IRON DUKE, 50.—Lunes.— P. C. 800 metros, S. Quiroz, 56. Repitió 800 en 55 2|5.

JOB, 46.— Lunes.—P. C.— 600 metros, H. Huerta, 40 3|5.

Jueves.— 700 metros, G. Guerra, 49. Repitió 700 en 47.

PORUÑA. —Jueves.— 1,400 metros, S. Jiménez, 1.36.

Sexta carrera

BIZERTA, 52.— Viernes. — 700 metros, L. A. Zamora, en 46.

FUMAROLA, 52. — Viernes. — 600 metros, P. Morales, 42.

VILU, 52.— Lunes.— P. C.— 1,200 metros, L. A. Parada, 1.27

VIERNES. —1,000 metros, A. Nieto, 1.10 3|5.

MOLLACA, 49.— Jueves. — 1,400 metros, L. H. Silva 1.38 3|5.

Séptima carrera

GLORIOLA.— Jueves.— 800 metros, aprendiz, 56. Repitió 800 en 54.

GENERAL, 56.— Lunes.— P. C.— Una vuelta fuerte; últimos 1,600 en 1.54 3|5; acompañado de Jaramago, llegando iguales.

Jueves.— 1,000 metros, V. Jara, 1.8, acompañado de Jaramago, aprendiz. Repitieron 1,000 metros en 1.10, llegando las dos veces iguales.

MARY GARDEN, 59.— Lunes. — P. C.— 1,600 metros, Alf. Silva, 1.56 4|5, a voluntad.

Jueves.— 700 metros, Alf. Silva, 49 a voluntad. Completó la vuelta suave y repitió 700 en 46 2|5.

EVER, 55.— Lunes. — P. C. — 1,400 metros, aprendiz, 1.43 2|5, a voluntad.

Jueves.— 1,800 metros, J. Vergara, 2.11.

FLAPPER, 52.— Viernes. — 800 metros, aprendiz, al carrerón.

CARRANZA, 49.— Viernes.— Una vuelta, Arm. Silva, 2.21, acompañado de Bordeaux, L. H. Silva, llegando iguales.

CACHIVACHE, 48.— Jueves.— 800 metros, aprendiz, en 55.

ESTETA, 47.— Véase Brouhty Ferry, tercera carrera.

ESQUIFE 44, Lunes.—P. C.—1,200 metros, S. Jiménez, 1.23.

Jueves.— 700 metros, aprendiz, 48. Repitió 800 en 52.

WALTER SCOTT, 44.— Lunes. — 1,400 metros. V. Jara, 1.39 2|5.

HELYETTE, 43. — Jueves.— 800 metros, L. A. Soto, en 54 3|5. Completó la vuelta suave y repitió 800 en 57 2|5.

WINCHESTER, 41. — Jueves.— 1,600 metros, S. Jiménez, 1.56 2|5.

Nota. — P. C., quiere decir pista de carrera.

VAN DYCK
SPECIAL CIGARETTES
Lo mejor que se fuma
a 40 Centavos
Compañía Inglesa de Tabacos

PROBABLES MONTAS Y COMPETIDORES PARA LA REUNION DE HOY EN EL CLUB HIPICO

1.a CARRERA — 4,000 METROS
Pérfido, 74, U. Núñez.
Demetrio, 73, J. Jara.
Tártaro, 71, F. García.
Estival, 70, O. Carrasco.
Titita, 68, C. Quezada.

2.a CARRERA — 1,500 METROS
Boggle, 54, D. 2.o López.
Farrucho, 54, Arm. Nieto.
Grampián, 54, no corre.
Greenock, 54, J. Vergara.
Greetings, 54, H. Ramírez.
Gitanillo, 54, E. Godoy.
José Gener, 54, R. Piérola.
Kansas, 54, V. Jara.
Lacierva, 54, P. Morales.
Pitillo, 54, S. Quiroz.
Pochilo, 54, C. Pombet.
Shackleton, 54, L. A. Orellana.
Sirsac, 54, L. Bravo
Tatcho, 54, Arm. Silva.
Todo Ilusión, 54, L. A. Zamora.
Xanrof, 54, R. Hernández.
Xama, 52, G. Guerra.
Xantchia, 52, L. A. Soto.
Ximena, 52, Alf. Silva.
Xirgú, 52, S. Villanueva.

3.a CARRERA — 1,600 METROS
Atento, 64, R. Azócar.
B. Ferry, 58, J. Arancibia.
Copayapú, 58, P. Morales.
Marialva, 56, Arm. Silva.
Neumático, 55, E. Aguilera.

4.a CARRERA — 1,100 METROS
Yelcho, 58, E. Aguilera.
Aceituna, 57, no corre.
Gracia, 57, V. Fernández.
Papirote, 57, N. N.
Telinga, 57, L. A. Zamora.
Agua Va, 55, D. 2.o López.
Alucita, 55, L. A. Parada.
Telilla, 55, M. Vergara.
Carbonero, 54, J. Vergara.
Felpa, 54, P. Morales.
Matango, 54, L. A. Jerez.
Molibdeno, 54, M. J. Silva.
Alicahue, 53, no corre.
Película, 48, L. Bravo.
Saddie, 53, Arm. Silva.
Santa Tecla, 53, C. Pombet.
Deshabillé, 52, J. Polanco.
Académico, 51, talvez no corra.
Carrillón, 50, Arm. Nieto.
Prothos, 50, no corre .
San Miguel, 50, S. Quiroz.
Snap, 50, L. Mancilla.
Walnut, 50, G. Guerra.
Alava, 48, S. Jiménez.
Marylanz, 48, L. H. Silva.

5.a CARRERA — 1,400 METROS
Isabelino, 56, no corre.
Minneápolis, 55, M. Pérez.
Honoria, 53, J. Oregón.
Iron Duke, 50, Arm. Silva.
Turista, 49, H. Ramírez.
Elmore, 46, D. 2.o López.
Gironde, 46, L. Bravo.
Job, 46, G. Guerra.
Poruña, 46, S. Jiménez.

6.a CARRERA — 1,100 METROS
Doñihue, 59, L. Bravo.
Smart, 58, S. Ponce.
Quepe, 57, no corre.
Sacarina, 57, L. A. Parada.
Bombón Rose, 56, E. Aguilera.
Mormón, 56, E. Rebolledo.
Siciliana, 55, V. Fernández.
Name, 55, C. Castro.
Calembour, 54, D. 2.o López.
Kilimanjaro, 54, P. P. Quezada.
Náutico, 53, L. A. Zúñiga.
Aralar, 52, V. Ramírez.
Bilanz, 52, H. Huerta.
Bizerta, 52, L. A. Zamora.
Contador, 52, L. A. Orellana.
Fumarola, 52, P. Morales.
Hesperia, 52, J. Oregón.
Vilú, 52, Arm. Nieto.
Bromuro, 50, R. Henríquez.
Rapita, 50, M. Vergara.
Variable, 50, N. N.
Mollaca, 49, Arm. Silva.
Pepa de Oro, 49, no corre.
Mamy, 48, J. Urzúa.
Maritornes, 48, S. Jiménez.
Soplona, 48, L. Mancilla.
Tombola, 48, N. N.

7.a CARRERA — 2,000 METROS
Gloriola, 59, no corre.
General, 56, V. Jara.
Mary Garden, 59, no corre.
Electrón, 57, Alf. Silva.
Micke, 56, A. Molina.
Ever, 55, J. Vergara.
Eton, 54, M. Pérez.
Cadillac, 52, J. Oregón.
Flapper, 52, C. Cruz.
Carranza, 49, Arm. Silva.
Cachivache, 48, H. Ramírez.
Esteta, 47, G. Guerra.
Esquife, 44, L. A. Zamora.
Walter Scott, 44, no corre.
Helyette, 43, L. Bravo.
Winchester, 41, S. Jiménez.

Hermosee sus habitaciones y hágalas atrayentes, usando nuestros excelentes
PAPELES PINTADOS
Una visita de 2 minutos a nuestro muestrario le sería muy provechosa.
Casa Santiago Webb & Co.
ESTADO 156-170
Teléf. Ing. 3176-3177 - Casilla 1262

OPORTO VENCEDOR :: Depositario: ALFREDO BLANCHARD
CALLE LA BOLSA 33.

100,000 Tejuelas 'Revart'
LISTAS PARA ENTREGA INMEDIATA
A $ 8.50 m|c., EL METRO CUADRADO
COLOCADAS
Incluído: ENTABLADO DE ROBLE, CLAVOS y GOLILLAS
El techado más práctico, elegante, durable y económico. Absolutamete aislador de las temperaturas y las heladas,
INOXIDABLE E INQUEBRABLE
Adaptable especialmente para construcciones elegantes, como ser; torres, chalets, etc.
Vendemos la misma tejuela sola, sin colocación, ni entablado ni clavos a
$ 4.75 el metro cuadrado, con golillas.
GREGORIO TRAVER e HIJO
AVENIDA MATTA 375
J-25

CLUB-HIPICO DE SANTIAGO

15as. CARRERAS DE OTOÑO
DOMINGO 25 DE JUNIO DE 1922

PRIMERA CARRERA A LA 1.30 P. M. — Premio NORMANDIA. — 4,000 metros. — Steeplechase. — Para caballos de 3 años y más. — Premio: $ 3,000 al 1.o

PREPARADOR	DUEÑO		NOMBRES	PESO	EDAD	SANGRE	PADRE	MADRE	TRAJE DEL JINETE
Propietario	L. Araya	1	Pérfido	74	7	1|2	Le Rappel	Sin anteced.	Lacre, M. y G. morada
A. Rodríguez C.	Ciro Klein	2	Demetrio	73	5	F	Abismo	Faranz	Negra y oro p. mit., M. neg. G. oro
A. González	H. Rojas	3	Tártaro	71	6	F	Olascoaga	Miss Musker	Oro, cint. azul, G. azul obscuro
D. Galaz	F. Sepúlveda	4	Estival	70	5	1|2	Burlesco	Chilena	Azul y blanco en ruedas, G. azul
Propietario	U. Silva	5	Titita II	68	5	F	Duc d'Albe	Titea	Lacre, M. lacre y mor., G. morada

SEGUNDA CARRERA A LAS 2 P. M. — Premio NAGOYA. — 1,500 metros. — Para caballos de 2 años que no hayan ganado. — Peso: 54 kilos. Premio: $ 4,000 al 1.o

PREPARADOR	DUEÑO		NOMBRES	PESO	EDAD	SANGRE	PADRE	MADRE	TRAJE DEL JINETE
P. Polanco	Arauco	1	Boggle	54	2	1|2	Hasard	Dundrennan	Negra, M. azulino, G. negra
E. Fuentes	Ebeache	2	Farrucho	54	2	F	Comisario II	Nutria	Verde obsc., alam. y G. negra
I. Yáñez	Jadil	3	Grampian	54	2	F	Mustafá	Marakesh	Blanca, banda y G. verd eesmeralda
J. Méndez	R. López	4	Greenock	54	2	F	Eclair II	Bonnie Lassie	Morado tornasol, ad. y coc. oro
F. Rojas	F. C. Prain	5	Greetings	54	2	F	Halington L.	Elevent	Oro viejo, M. negras, G. blanca
J. Celpa	Los Bomberos	6	Gitanillo	54	2	F	Etolo	Elsa	Blanca, faja azul, M. y G. colorada
A. González	Minerva	7	José Gener	54	2	F	Ecalir II	Pillita	Celeste, M. blancas, braz. y G. cel.
C. Rodríguez S.	I. Valdés	8	Kansas	54	2	F	Burgomaster	La Boule	Verde, G. rosada
L. Román	Alcázar	9	Lacierva	54	2	F	Marcosol	Queen Mary	Acero, alamares y G. lacre
F. Guzmán	Las Zorras	10	Pitillo	54	2	3|4	Eclair II	Winnie	Colorada
S. González	L. León	11	Pichilo	54	2	F	Pibe	Fatinitza	Granate estrella azul, G. blanca
J. Vásquez	Ossyris	12	Shackleton	54	2	F	Pirapó	Kaserin	Solferino, G. oro
Propietario	E. Polanco	13	Sirsac	54	2	F	Barsac	Sidecomb	Solferino
L. Silva	St. George	14	Tatcho	54	2	F	Orwin	Damsel	Verde lun. blancos, G. verde
E. Emeres	Los Andes	15	Todo Ilusión	54	2	F	Espectro	Green Cap	Blanca, braz., faja y G. azul
L. Navarro	P. Sacco	16	Xanrof	54	2	F	Olascoaga	Peregrina II	Bronce, M. y G. morada
D. Galaz	A. Pinochet	17	Xama	52	2	F	Scorpio	Gonina	Negra, braz. amarillos
Propietario	L. Devenas	18	Xanthia	52	2	F	Olascoaga	Glossary	Azul, M. amarillas, G. tricolor
A. Rodríguez	J. L. Walker	19	Ximena	52	2	F	Olascoaga	Ladasette	Oro, G. negra
C. Lacalle	F. Neff	20	Xirgú	52	2	F	Olascoaga	Sutileza	Negro, blanco y lacre listado

TERCERA CARRERA A LAS 2.30 P. M. — Premio NARANJA. — 1,600 metros. — Para 4 años y más que hayan ganado más de $ 10,000. —Peso: 55 kilos. — Premio: $ 3,000 al 1.o

PREPARADOR	DUEÑO		NOMBRES	PESO	EDAD	SANGRE	PADRE	MADRE	TRAJE DEL JINETE
F. Villa	Pelendon	1	Atento	64	4	F	Riesco	Intención	Amarillo, M. amar. y col. lis. G. col.
J. Cavieres	J. Caldera	2	Broughty Ferry	58	6	F	Heliotrope	Sundridge Mare	Verde listado, M. y G. oro
C. Rodríguez S.	A. Mora	3	Copayapú	58	4	F	Eclair II	Bywell	Blanca, M. y G. negra
C. Pinon	Outsider	4	Marialva	56	4	F	Pioneer	La Fornarina	Negra, lun., M. y G. lacre
D. Vial	W. Gatica	5	Neumático	55	4	F	Siberien	Nagoya	Blanca, braz. y G. escarlata

CUARTA CARRERA A LAS 3 P. M. — Premio NEPIA. — 1,100 metros. — Para caballos que hayan ganado más de $ 10,000. — Peso: 50 kilos. Premio: $ 3,000 al 1.o

PREPARADOR	DUEÑO		NOMBRES	PESO	EDAD	SANGRE	PADRE	MADRE	TRAJE DEL JINETE
M. Vivallos	Yelcho	1	Yelcho	58	5	1|2	Julio César	Chilena	Cobre
A. Aguilera	J. Berríos	2	Aceituna	57	5	F	Duc d'Albe	Antiope	Maíz, puños negros, G. rosada
E. Olivares	O. Vigouroux	3	Gracia	57	5	A A	Eclair II	Queen Leaf	Verde, M. y G. negra
J. Vásquez	Pitico	4	Papirote	57	3	7|8	Pirapó	Soberbia	Lacre, braz. gris perla
E. Emeres	Los Andes	5	Telinga	57	3	F	Turín	Peccaví	Blanca, faja, braz. y G. azul
D. López	Imperial	6	Agua Va	55	3	F	Mago	Aurífera	Azul cielo, M. lacres, G. azul
R. Pastene	M. A. Benavente	7	Alucita	55	3	F	Alanés	Alina	Azul turquesa, M. oro, G. blanca
M. Romo	U. Verdugo	8	Telilla	55	4	3|4	Turín	Inesita	Verde estrella y G. rosada
J. B. Molina	M. Henríquez	9	Carbonero	54	4	1|2	Ogro	Chilena	Concho de v. y oro en rue., M. y G. o.
F. Galván	Limited	10	Felpa	54	3	F	Old Boy	Marionette II	Gris perla, G. negra
F. Peralta	Los Angeles	11	Matango	54	3	F	El Tango	Morfina	Morada lis. ver., M. ver., G. verde
M. Romo	L. F. Romo	12	Molibdeno	54	4	1|2	Oidor	Sin anteced.	Negra, M. y G. salmón
P. Polanco	P. Polanco	13	Alicahue	53	4	1|2	Diablo	Sin anteced.	Azul, M. coloradas, G. blanca
P. Polanco	P. Polanco	14	Película	48	3	F	Pirapó	Alta Gracia	Los mismos con banda
C. Pinon	E. Fleureau	15	Saddie	58	3	F	Barsac	Tennis Ball	Lacre y oro en ruedas, G. oro
J. Donati	M. Sáez	16	Santa Tecla	53	5	F	March Flower	Almira	Azul, M. gran. G. amarilla
D. Galaz	E. Petit	17	Deshabillé	52	5	F	Duc d'Albe	Chalana	Naranja, G. azul
D. Sandoval	G. Guerra	18	Académico	51	5	F	Meltonian	Academist	Amarillo cruzado, M. y G. negra
D. Sandoval	Lycaso	19	Carillón	50	3	F	Fío	Carnation	Morado, bl. y neg. en rue., G. blanca
R. Díaz	H. Rojas	20	Prothos	50	3	F	Pibe	Kelat	Oro, cintura y G. azul
C. Lacalle	A. Botacci	21	San Miguel	50	3	F	Pirapó	Kola	Verde, lacre y blanco, G. verde
L. Oria	J. J. Munita	22	Snap	50	3	7|8	Hasard	Sfax	Negra, faja, M. y G. solferina
D. Yáñez	J. M. Errázuriz	23	Walnut	50	3	F	Pimental	Caz. Chilena	Azul, G. negra
U. Duque	Urbión	24	Alava	48	3	F	Constant	Bacha	Salmón, M. y G. verde
Propietario	F. Martín	25	Maryland	48	3	F	Orwin	Damsel	Lacre, lunares y G. azul

QUINTA CARRERA A LAS 3.30 P. M. — Premio NURSERY HANDICAP. — Clásico. — 1,400 metros. — Para 2 años ganadores. — Premio: $ 7,000 al 1.o

PREPARADOR	DUEÑO		NOMBRES	PESO	EDAD	SANGRE	PADRE	MADRE	TRAJE DEL JINETE
A. Huerta	G. Anguita A.	1	Isabelino	56	2	F	El Tango	Isabela	Oro viejo, cue., puñ y G. blanca
H. Pérez	Los Aliados	2	Minneápolis	55	2	F	Bugomaster	La Haya	Azul eléc., M. solf., G. azul eléc.
L. Oria	I. Baltra	3	Honoria	53	2	F	Burlesco	Griselidis	Granate obscuro
F. Guzmán	Kangaroo	4	Iron Duke	50	2	F	Melbourne	Melba	Rosado, braz. y G. blanca
J. Rojas	Jackson	5	Turista	49	2	F	El Tango	Estrella IV	Negra, M. y G. cereza
J. Vásquez	A. Undurraga	6	Elmore	46	2	F	L'Aiglon	Fricka	Negra, G. blanca
A. Muñoz	Friendship	7	Gironde	46	2	F	Hallington L.	Muscade	Verde alam. oro, G. verde, borla oro
A. Huerta	E. Molina	8	Job	46	2	F	Last Reason	Olita	Azul cruz perla, M. azul G. perla
E. Emeres	S. Polloni V.	9	Poruña	46	2	F	Pirapó	Doncella	Oro, braz . y G. negra

SEXTA CARRERA A LAS 4 P. M. —Premio NEDDA. — 1,100 metros. — Para caballos de 3 años y más que no hayan ganado más de $ 10 mil. — Premio: $ 3,000 al 1.o

PREPARADOR	DUEÑO		NOMBRES	PESO	EDAD	SANGRE	PADRE	MADRE	TRAJE DEL JINETE
J. Dalmau	Burlesco	1	Doñihue	59	3	F	Barsac	Lili II	Lacre, alam. oro, G. lacre
R. Díaz	A. Undurraga	2	Smart	58	3	F	L'Aiglon	Rosée	Negra, G. blanca
D. Sandoval	G. Guerra	3	Quepe	57	6	F	L. Atkinson	Frondeuse	Amarillo cruzado, M. y G. negra
D. Sandoval	R. Zúñiga	4	Sacarina	57	6	1|2	Sir Samuel	Sin anteced.	Oro, G. café
F. Peralta	Temuco	5	Bombon Rose	56	3	F	Meharí	Arcola	Azul cruzado oro, M. y G. azul
E. Reveco	J. A. Toro	6	Mormón	56	5	F	Le Rappel	Soirée	Heliotropo, cruz y G. oro
E. Olivares	O. Vigouroux	7	Siciliana	55	5	15|16	Cronwell II	Contadina	Verde, M. y G. negra
C. Ruz	C. Ruz	8	Name	55	3	F	Pirapó	Sirius	Rosado, M. amarilla, G. negra
Propietario	P. Polanco	9	Calembour	54	3	F	Eclair II	Florida II	Azul, M. coloradas, G. blanca
E. Muñoz	Piccadilly	10	Kilimanjaro	54	3	F	Julio César	Gray Lady	Tango y café listado, G. café
Propietario	Alej. Zúñiga	11	Náutico	53	3	1|2	Siberien	Sin antecd.	Habano, braz. y G. granate
C. Cornejo	V. Morales	12	Aralar	52	4	95|128	Alcázar	Perillita	Oro y azul mar. en ruedas, G. oro
A. Huerta	Lycaso	13	Bilanz	52	3	F	Filipo	Villa María	Morado, bl. y neg. en rue., G. blanca
E. Emeres	Los Andes	14	Bizerta	52	3	F	Burgomaster	Bética	Blanca, faja, braz. y G. azul
W. Fariña	J. H. López	15	Contador	52	3	95|128	Alcázar	La Pitonisa	Blanca y lacre en ruedas, G. lacre
F. Galván	Limited	16	Fumarola	52	3	A A	Old Boy	S. d'Amour	Gris perla, G. negra
P. Rojas	D. Hernández	17	Hesperia	52	4	F	Ecalir II	Ormodia	Verde obs., cue., puñ. y G. canario
R. Pastene	M. A. Benavente	18	Vilú	52	3	3|4	Alanés	Prosperina	Azul turquesa, M. oro, G. blanca
R. Pastene	A. Tapia del R.	19	Bromuro	50	7	F	Jou Jou	Flametta IV	Negra, M. naranja, G. blanca
M. Romo	U. Verdugo	20	Rapita	50	6	1|2	Julio César	Chilena	Verde estr. y G. rosada
Popietario	F. Poblete	21	Variable	50	3	1|2	Scarron	Chilena	Verde cruz amarilla, G. amarilla
L. Silva	M. Errázuriz	22	Mollaca	49	3	F	Crescendo	Puma II	Guinda seca, G. azul
D. Yáñez	Sportsman	23	Pepa de Oro	49	3	7|8	Rodilard	Martha	Café ad. oro, M. y G. café borla oro
C. Rodríguez S.	L. F. Yáñez	24	Mamy	48	3	F	Celso	Olesa	Violeta, alam. oro, G. morada
L. A. Benítez	Lampa	25	Maritornes	48	3	F	Siberien	Cesira	Guinda seca DLUU
M. Reyes	R. Pizarro	26	Soplona	48	5	F	Oviedo	Chismera	Oro y verde listado, G. oro
V. Herrera	Botafogo	27	Tómbola	48	3	7|8	Turín	Euskara	Chocolate, M. y G. oro viejo

SEPTIMA CARRERA A LAS 4.30 P. M. — Premio NAVY. — 2,000 metros. — Para todo caballo ganador. — Handicap. — Premio: $ 4,000 al 1.o

PREPARADOR	DUEÑO		NOMBRES	PESO	EDAD	SANGRE	PADRE	MADRE	TRAJE DEL JINETE
F. Guzmán	Kangaroo	1	Gloriola	59	4	F	Melbourne	Gimena	Rosado, brazaletes y G. blanca
F. Guzmán	Kangaroo	2	General	56	4	A A	Fío	Red Rose	Los mismos con banda
L. Oria	Mary	3	Mary Garden	59	6	F	L'Aiglon	Valemont	Naranja, braz. y G. azul
M. Vega	Importación	4	Electrón	57	4	F	Cuyano III	Sta. Elena II	Oro, faja negra, borla oro
I. Espinosa	Partenope	5	Mike	56	5	F	St. Michan	V. Memory	Verde braz. blancos, G. lacre
R. Cárdenas	Columbia	6	Ever	55	4	F	El Pícaro	Altona	Rosada, M. y G. blanca
Propietario	H. Pérez	7	Eton	54	4	F	Pioneer	Devoted	Blanco y gran. lis., M. y G. granate
P. Rojas	C. Olivares	8	Cadillac	52	4	F	Melbonrne	Sin anteced.	Colorado obscuro, G. gris acero
J. Cavieres	José Besa	9	Flapper	52	3	F	Olascoaga	Azara	Gris perla y oro en rue., G. negra
L. Silva	A. Tapia del R.	10	Carranza	49	6	F	Jou Jou	Sabandija	Negra, M. naranja, G. blanca
Av. Muñoz	Ecuador	11	Cachivache	48	5	15|16	Viraró	Coralia B.	Blanco y negro listado, G. blanca
J. Cavieres	O. Bernstein	12	Esteta	47	6	F	Sandunguero	Serenata	Negra, faja lacre, M. neg. G. lacre
E. Emeres	Los Andes	13	Esquife	44	6	F	Barsac	La Loire	Blanca, faja, braz. y G. azul
J. Rodríguez S.	London	14	Walter Scott	44	3	F	Olascoaga	Ladasette	Verde manz., G. negra, borla plata
J. Cuevas	H. Candia	15	Helyette	43	3	F	Melbourne	Melba	Azul, brazaletes y G. oro
R. Cárdenas	C. E. Riofrío	16	Winchester	41	3	F	Pioneer	Olga II	Colorado cruzado, G. turquesa

PRONOSTICOS DE ALGUNOS DIARIOS Y REVISTAS PARA LA REUNION DE LA TARDE DE HOY EN EL CLUB HIPICO

DIARIOS Y REVISTAS	1.a carrera	2.a carrera	3.a carrera	4.a carrera	5.a carrera	6.a carrera	7.a carrera
"La Nación"	Pérfido Titita II	Todo Ilusión Sirsac Kansas	Brougthy Ferry Marialva	Carbonero Yelcho Telinga	Poruña Mineápolis Honoria	Bombón Rose Bizerta Doñihue	Electrón Cadillac Carranza
"La Huasca"	Pérfido Demetrio	Lacierva Kansas Ximena	Brougthy Ferry Marialva	Yelcho Agua Va Matango	Mineápolis Elmore Poruña	Doñihue Bizerta Kilimanjaro	Electrón Mike Flapper
"Deutsche Zeitung"	Pérfido Titita II	Grampián Kansas Xirgú	Broughthy Ferry Neumático	Yelcho Telilla Carillón	Mineápolis Elmore Poruña	Doñihue Bizerta Pepa de Oro	Mike Electrón Flapper

El conocido Martillero Comercial de Santiago, don Moisés Pérez

MORANDE 833 EXPONE:

Nunca he creído en los milagros, pero ante la evidencia, tengo que reconocer que ellos existen; tal cosa me acontece con las milagrosas Píldoras para los Riñones y Vejiga White Kidney. "Salva Vida Roja".

Desde tiempo atrás sufría una afección crónica a los Riñones y Vías Urinarias; innumerables medicamentos usé, unos por prescripción médica, otros por recomendaciones de particulares, pero siempre la afección estaba estacionaria, con su cortejo de dolores y molestias.

Un feliz día leí en "El Diario Ilustrado" un aviso en que se recomendaba el uso de las citadas píldoras para combatir la enfermedad que yo padecía. Con desconfianza compré una caja, y he aquí el milagro: junto con tomar la tercera píldora, los dolores y molestias desaparecen, encontrándome hoy completamente bien, pudiendo ejercer mi profesión en las más perfectas condiciones.

Al hacer pública esta declaración, me obligan dos motivos: uno, para que las personas que sufren por el mal funcionamiento de los riñones y vías urinarias, sepan que las Píldoras White Kidney, "Salva Vida Roja", es el remedio más eficaz y seguro, conocido hasta hoy, para recuperar la salud, y el otro, por gratitud al fabricante, a quien envío mis agradecimientos por intermedio de la importante Caa Droguista SS. DAUBE Y CIA., sus Agentes para Chile.

HIPODROMO CHILE

Las carreras de la mañana de hoy.— Apreciaciones y pronósticos

De siete pruebas interesantes consta el programa del Hipódromo Chile, pero es de temer que el estado sumamente pesado de la pista haga que abunden los retiros.

Con el premio Orvieto, sobre 900 metros, se abre la reunión y vamos a recomendar para el puesto de honor a Fantomas, pues ha estado corriendo en forma honorable en sus últimas carreras. La defensa de los placées se la dejamos encomendada a Cocharquina y Costanera.

Aralar nos parece una buena carta en la 2.a carrera sobre 900 metros, pues el tiro le viene muy bien y se ha visto bueno en sus aprontes. Los puestos siguientes deben ocuparlos Tancredo y Académico.

Nos han soplado el dato de Morocha en los 1,500 metros del premio Obolo, y con ella nos embarcamos para el puesto de honor. Entre Guabiyú, Popy y Gorgonzola deben buscarse los placées y nosotros optaremos por los dos últimos.

En la 4.a carrera sobre una distancia de 900 metros, vemos bien puestos en el handicap a Sergio, Saddie, Saltarella, Hesperia, Gracia, Turquestán y Navira. Como se ve, la elección es cuestión de suerte entre tantos animales, y nosotros vamos a optar por Saltarella para el puesto de honor, adjudicando los placées a Turquestán y Navira.

Ocupa el quinto lugar en el programa el premio Ocoa sobre mil quinientos metros, donde nuestra favorita es Rezongona, pues recordamos su excelente campaña en pistas pesadas del año pasado y como sabemos que está buena, le damos nuestras preferencias. Para los puestos siguientes, optaremos por Centolla y Sátira.

Cara Carmen, que ha ganado cinco carreras casi consecutivas, nos parece ser la carta de más prestigio en los 1,500 metros del premio Oporto, pues une a su excelente condición el ser una especialista para el barro. Eylau y Chichí nos gustan para escoltar a nuestra favorita.

Pone término a la reunión el premio Olvido sobre 900 metros, que es una prueba de muy difícil pronóstico, pues la casi totalidad de los inscritos tienen gran chance. Sin mayores comentarios diremos que nuestros favoritos son Asturiano, Burloncillo y Ancatemo, en el orden indicado.

RESUMEN

1.a Carrera: Fantomas, Cocharquina y Costanera.

2.a carrera: Araur, Tancredo y Académico.

3.a Carrera: Morocha, Popy y Gorgonzola.

4.a Carrera: Saltarella, Turquestán y Navir.

5.a Carrera: Rezongona, Centolla y Sátira.

6.a Carrera: Cara Carmen, Eylau y Chichí.

7.a Carrera: Asturiano, Burloncillo y Ancatemo.

PROBABLES MONTAS Y COMPETIDORES PARA LAS CARRERAS DE LA MAÑANA EN EL HIPODROMO CHILE

1.a CARRERA.—900 METROS
Costanera, 63, A. Molina.
Lorna, 59, E. Canales.
Quelén, 58, C. Pinon.
Kleisch, 53, G. Aravena.
Cocharquina, 53, M. J. Silva.
La Patti, 52, F. Tapia.
Galopa, 52, Alf. Silva.
Manuelillo, 51, D. López.
Personaje, 51, C. Pombet.
Naveta, 50, M. Vergara.
Ancoa, 50, J. Oregón.
Fantomas, 48, G. Guerra.
Slavo, 47, E. Baeza.
Lorita, 44, J. Osorio.
Hostess, 43, C. Castro.
Espadaña, 42, P. Silva.
Rúbrica, 40, P. Hidalgo.

2.a CARRERA. — 900 METROS
Luminosa, 58, M. Vergara.
Chufleta, 57, C. Guzmán.
Pinganilla, 57, P. P. Quezada.
Antilla, 56, L. A. Zúñiga.
Burguesa, 56, J. Oregón.
Pájarita, 56, G. Aravena.
Ciñuelo, 54, J. Osorio.
Hollín, 54, R. Azócar.
Tancredo, 54, M. J. Silva.
Cara de Masa, 53, Alf. Silva.
Aralar, 53, J. Vergara.
Exhalación, 52, H. Flores.
Alicahue, 52, D. López.
Emotion, 52, G. Guerra.
Colonia, 51, E. Aguilera.
Catilina, 51, R. Henríquez.
Académico, 51, L. Bravo.
Bataille, 50, L. A. Orellana.

3.a CARRERA.—1,500 METROS
Guabiyú, 58, C. Pombet.
Veldora, 56, J. Vergara.
Poppy, 54, L. Guzmán.
Omar, 54, D. López.
Hellium, 53, E. Aguilera.
Facsímil, 53, M. J. Silva.
Liverpool, 52, L. A. Jerez.
Gorgonzola, 52, N. N.
Morocha, 50, G. Aravena.
Holgazán, 50, L. Carrasco.
Marruecos, 49, M. Vergara.
Rodrigo, 48, G. Guerra.
Panizo, 47, L. A. Zamora.
Pillullo, 45, A. Nieto.

4.a CARRERA.—900 METROS
Sergio, 58, A. Molina.
Saddie, 58, C. Pinon.
Variable, 56, H. Flores.
Tortilla, 56, P. P. Quezada.
Coy Coy, 56, J. Plaza.
Saltarella, 55, M. Vergara.
Hesperia, 54, G. Aravena.
Gracia, 54, V. Fernández.
Aceituna, 53, E. Aguilera.
Turquestán, 53, D. López.
Herodoto, 52, L. A. Jerez.
Candelilla, 52, L. A. Orellana.
Costo, 51, J. Osorio.
Tramontana, 50, L. A. Silva.
Pepa de Oro, 50, G. Guerra.
Quepe, 49, L. Bravo.
Navira, 48, S. Jiménez.

5.a CARRERA.—1,500 METROS
Matadora, 58, Alf. Silva.
Rintintín, 56, C. Pinon.
Bismuto, 56, no corre.
Centolla, 53, D. López.
Dándalo, 51, H. Ramírez.
Tangola, 51, G. Guerra.
Kopa, 51, no corre.
Lord Beryl, 49, L. Bravo.
Rezongona, 49, L. A. Orellana.
Luminosa, 47, J. Osorio.
Papamoscas, 47, A. Nieto.
Silly, 47, L. A. Silva.
Sátira, 45, P. Hidalgo.

6.a CARRERA.—1,500 METROS
Amurat II, 68, C. Pinon.
Cara Carmen, 57, M. J. Silva.
Poincaré, 55, Alf. Silva.
Chacolí, 52, J. Oregón.
Barsaquito, 50, H. Ramírez.
Eylau, 49, D. López.
Merengue, 46, J. Osorio.
Pavlowa, 45, L. Bravo.
Chichí, 44, S. Jiménez.
Loto, 43, C. Castro.

7.a CARRERA.—900 METROS
Time, 59, E. Canales.
Asturiano, 58, A. Molina.
Yelcho, 55, J. Vergara.
Burloncillo, 52, J. Osorio.
Molibdeno, 50, M. Vergara.
Paradox, 50, Alf. Silva.
Pegote, 50, J. Oregón.
Dudoso, 48, D. López.
Riodina, 48, S. Jiménez.
Ancatemo, 47, G. Guerra.
Pavlowa, 47, L. Bravo.
Carbonero, 45, R. Henríquez.
Wisconsin, 44, J. Osorio.
Yo, 43, C. Castro.
Costino, 40, A. Sánchez.

PRONOSTICOS DE LA PRENSA

En conformidad a lo acertado en la última reunión, los diarios y revistas que dan pronósticos para ambos hipódromos han quedado en la siguiente situación:

Club Hípico

		G.	P.
1.o	Las Ultimas Noticias	45	125
2.o	La Patrie	41	108
3.o	La Nación	40	123
4.o	La Huasca	39	126
5.o	Zig-Zag	39	107
6.o	El Mercurio	38	116
7.o	La Epoca	38	112
8.o	El Pronóstico	37	116
9.o	El Diario Ilustrado	34	124
10.o	Deutsche Zeitung	19	94

Hipódromo Chile

		G.	P.
1.o	El Diario Ilustrado	26	114
2.o	El Pronóstico	24	127
3.o	Zig-Zag	24	114
4.o	La Patrie	21	116
5.o	La Nación	20	116
6.o	El Mercurio	19	111
7.o	Las Ultimas Noticias	19	109
8.o	La Huasca	19	102
9.o	La Epoca	16	111
10.o	Deutsche Zeitung	13	89

GRIPPE, RESFRIADOS

sólo se curan en 24 horas con los

DISCOS ZIP

Pedirlos en todas las Boticas y Droguerías y en la

Botica Petrizzio

ESTADO 93.95

N|O.

Se necesita

un caldero tipo locomotora, de 25 a 30 H. P., nominales. Mandar precios y todos los datos a

R. C. P.

CORREO N.o 2 —
— CASILLA N.o 4558

N|O.

DESCUBRIMIENTO UTIL

La naturaleza tan pródiga con el hombre, le da los árboles que los utiliza de mil maneras, las flores que recrean la vista y embalsaman el aire y hasta las humildes yerbas de los campos le dan sus jugos para curar sus males. La farmacopea moderna extrae las sustancias activas de las yerbas y muy pocas emplea en estado natural.

El químico francés Totain, ha descubierto en algunas yerbas, sustancias medicinales muy eficaces y con ellas han preparado en su Laboratorio el "THE VERGEL", precioso medicamento para curar las afecciones de los riñones.

Hasta la fecha, en la curación de esta enfermedad se han empleado sustancias químicas cuyos resultados no eran muy satisfactorios, pero desde que Totain dió a conocer el The Vergel, se ha usado con éxito creciente por distinguidos médicos europeos que han comprendido el gran valor de esto remedio.

Este The es activador y depurador, facilita la función de los riñones descongestionando la mucosa y curando la irritación de las diversas partes del aparato urinario. El riñón es uno de los órganos destinados a eliminar las sustancias inútiles, resultantes de la nutrición. Cuando el riñón se enferma, estas sustancias se acumulan en el organismo produciendo trastornos muy variados, como la litiasis o cálculos, el mal de Bright y muchas otras. Estas enfermedades son difíciles de conocer al principio porque son indolentes y sólo cuando la afección está avanzada se siente dolores; sin embargo, hay síntomas que pueden ser la voz de alerta como: los dolores reumáticos, cansancio general, espíritu decaído, tobillos y párpados hinchados. En todas las enfermedades al riñón debe recurrirse al The Vergel, tomando cuatro tazas al día, según instrucciones de cada caja. Muchos enfermos que estaban desesperados con su enfermedad han recuperado la salud con el uso de este The.

Nlo.

HIPODROMO CHILE

15 as CARRERAS DE OTOÑO
DOMINGO 25 DE JUNIO DE 1922

PRIMERA CARRERA A LAS 8.45. — Premio ORVIETO. — Omnium Handicap. — Inscripción: $ 15. — Premio: $ 1,500 al 1.o — Distancia: 900 metros

PREPARADOR	DUEÑO	NOMBRES	PESO	EDAD	SANGRE	PADRE	MADRE	TRAJE DEL JINETE
F. Villa	Vizcaya	1 Costanera	63	7	23/32	Constant	Meva	Azul obscuro, M. azul obs., G. az
J. Donati	S. Pizarro	2 Lorna	59	7	3/4	Altanero	Quitz	Verde manzana, braz. y G. amarilla
C. Pinon	F. Villa	3 Quelen	58	6	F	Siberien	Ravenne	Amarilla, M. amar y lac. G. lacre
P. Rojas	D. Hernández	4 Klesch	53	3	1/2	Viraró	Sin anteced.	Verde cu. can., M. verdes, G. canar.
Eto. Muñoz	Cocharca	5 Cocharquina	53	4	3/4	Julio César	La Puchoca	Salmón y lacre listado, G. negra
R. Espejo	S. Castillo	6 La Patti	52	4	3/4	Altanero	Pavía	Azul y amar. a cua., M. amar. G. az
E. Muñoz	L. A. González	7 Galopa	52	5	F	Etolo	Age d'Or	Oro y negro en ruedas, G. negra
L. Aravena	C. Valderrama	8 Manuelillo	51	5	3/4	Rob Roy III	Manuelita	Heliotropo, M. blancas, G. heliotropo
O. Mauret	Tally Ho.	9 Personaje	51	6	F	Key West	May Rose II	Blanco y lacre en rue., G. azul
O. Fuenzalida	U. Verdugo	10 Naveta	50	3	7/8	Alanés	20 de Febrero	Verde estr. ros., M. verdes, G. ro
J. F. Salinas	A. Pérez de C.	11 Ancoa	50	3	1/2	Alanés	Chilena	Terracotta, M. y G. terracotta
P. Boncerio	La Granja	12 Fantomas	48	3	3/4	Faneo	Cuyanita	Naranja, M. blancas, G. negra
E. Olivares	Rancagua	13 Slavo	47	5	7/8	Le Roy d'Is	Slava	Ver. p. y ad. pl., M. verdes, G. pla
J. Rojas	R. Flores	14 Lorita	44	5	3/4	L'Aiglon	La Prenda	Verde nilo, estrellas lacres
S. Avila	R. Kurts	15 Hostess	43	3	F	Melbourne	La Toquée	Amarilla, M. lilas, G. negra
F. Peralta	E. Albizú	16 Espadaña	42	4	F	Orán	S. d'Amour	Guinda, M. blancas, G. esmeralda
S. Miranda	J. A. Toro	17 Rúbrica	40	3	3/4	Royal Flight	La Revoltosa	Heliotropo, M. y G. oro

SEGUNDA CARRERA A LAS 9.15. — Premio OLIVAR. — Omnium Handicap. — Inscripción: $ 15. — Premio: $ 1,500 al 1.o — Distancia: 900 metros.

PREPARADOR	DUEÑO	NOMBRES	PESO	EDAD	SANGRE	PADRE	MADRE	TRAJE DEL JINETE
G. de la Cerda	Esmeralda	1 Luminosa	58	5	F	Altanero	Liane	Esmeralda, M. esmeralda, G. ru
M. Romo	U. Verdugo	2 Chufleta	58	3	1/2	Incidente	Chilena	Ver. estr. ros. M. verdes, G. rosada
I. Espinosa	Sancho	3 Pinganilla	57	4	F	Pibe	Phryné	Morada l. oro, M. moradas, G. or
R. Amaro	Chacabuco	4 Antilla	56	3	3/4	Rolando II	Holanda	Colorada, M. azules, G. blanca
E. Molina	S. Agliati	5 Burguesa	56	5	31/32	Harlington	Oriflama	Bl. lun. verdes, M. lacres, G. tri
P. Rojas	D. Hernández	6 Pajarita	56	5	F	Pirapó	Safo	Verde, M. verdes, G. canario
J. Rojas	L. Contreras	7 Ciñuelo	54	5	1/2	Posseur	Chilena	Cereza, f. amar., M. cereza, G. ama
R. Azócar	J. Flores	8 Hollín	54	4	7/8	Jack's Green	Alarma	Celeste y bl. en rue., G. rosada
P. P. Cancino	C. Cosmelli	9 Tancredo	54	6	F	Jou Jou	Ladera	Morada, M. moradas, G. amarilla
Propietario	C. A. Gómez	10 Cara de Masa	53	3	1/2	Filipo	Perillita	Verde, M. blancas, G. verde
C. Cornejo	Nelroco	11 Aralar	53	4	95/128	Alcázar	Chilena	Oro y azul mar. en ruedas, G. ce
J. Poblete	V. Morales	12 Exhalación	52	4	F	St. Cygne	Sosma	Verde, M. y G. verde
Propietario	P. Polanco	13 Alicahue	52	4	1/2	Diablo	Chilena	Azul, M. coloradas, G. blanca
P. J. Medina	A. Toro de H.	14 Emotion	52	4	F	Barsac	Dulcimer	Celeste, M. oro, G. celeste y oro
M. Vivallos	M. Saavedra	15 Colonia	51	6	F	Jou Jou	Alhucema	Oro, M. y G. oro
J. B. Molina	M. Henríquez	16 Catilina	51	5	F	Constant	Dapper	C. de v. y oro en rue., M. y G. or
D. Sandoval	Gmo. Guerra	17 Académico	51	5	F	Meltonian	Academist	Amar. cruz neg. M. y G. negra
F. Peralta	Temuco	18 Bataille	50	3	15/16	Le Rappel	Cirenaica	Azul cruz oro, M. y G. azules

TERCERA CARRERA A LAS 9.45. — Premio OBOLO. — Omnium Handicap. — Inscripción: $ 15. — Premio: $ 1,500 al 1.o—Distancia: 900 metros.

PREPARADOR	DUEÑO	NOMBRES	PESO	EDAD	SANGRE	PADRE	MADRE	TRAJE DEL JINETE
F. Peralta	Los Angeles	1 Guabiyú	58	6	F	Barsac	Gloriole	Morada, lun. verdes, M. y G. verde
R. Amaro	Setiembre	2 Veldora	56	4	31/32	Olascoaga	Pierrette	Solferina, M. y G. café
A. Allen	Charlecito	3 Popy	54	3	F	Pibe	Guinea	Colorada, azul y blanca a cuadros
Sdo. Silva	N.o 13	4 Omar	54	5	F	Oviedo	Roseate Hue	Blanca y cerez ap. mit., G. cereza
Propietario	U. Silva	5 Hellium	53	4	F	Eclair II	Mery Haackle	Lacre, M. lacres, f. y G. morada
S. Silva	A. Grilli	6 Facsímil	53	3	F	St. Orodoux	Orbent	Verde, c. lacre, M. y G. blanca
S. Avila	D. Ubeira	7 Liverpool	52	5	F	Burgomaster	Terracotta	Café, alamar., M. y G. naranja
J. Méndez	Los Andes	8 Gorgonzola	52	3	F	Edward Low	Burla	Blanca, f. azul, M. blancas, G. azul
P. Rojas	Cruz de Oro	9 Morocha	50	3	F	Olascoaga	Sutileza	Naranja, M. y G. negra
J. Rojas	E. Albizú	10 Holgazán	50	4	F	Jack's Green	Riviera	Guinda, M. blancas, G. esmeralda
D. Yáñez	U. Verdugo	11 Marruecos	48	4	F	Nítrico	Maya III	Ver. estr. ros., M. verdes, G. rosada
M. Romo	J. M. Errázuriz	12 Rodrigo	48	3	F	Crescendo	Regencia	Azul, M. azules, G. negra
G. de la Cerda	Santa Luisa	13 Panizo	47	6	7/8	Pirapó	Soberbia	Lacre, M. lacres y oro lis., G. lacre
C. A. Gómez	J. La Paz	14 Pillullo	47	3	F	Pibe	Fatinitza	Celeste, M. celestes, G. rosada

CUARTA CARRERA A LAS 10.15. — Premio ODISEA. — Omnium Handicap. — Inscripción: $ 15. — Premio: $ 1,500 al 1.o — Distancia: 900 metros ....

PREPARADOR	DUEÑO	NOMBRES	PESO	EDAD	SANGRE	PADRE	MADRE	TRAJE DEL JINETE
F. Villa	Colina	1 Sergio	56	5	1/2	Le Roy d'Is	Chilena	Verde, M. y G. chocolate
C. Pinon	H. Eleureau	2 Saddie	56	3	F	Barsac	Tennis Ball	Lacre y oro en ruedas, G. oro
Propietario	Fco. Poblete	3 Variable	56	3	1/2	Scarron	Chilena	Verde, cu. amar., M. verdes, G. am
Propietario	I. Espinosa	4 Tortilla	56	3	F	Rigo	Tontuela	Verde, M. verdes, br. y G. lacre
A. Castro	W. Serey	5 Coy Coy	56	3	F	Capeador	Marjorie	Lacre, M. lacres, br. y G. verde
O. Fuenzalida	Cunulpa	6 Saltarella	55	5	F	Trefle	Escalerilla	Blanca, M. rosadas, G. blanca
P. Rojas	D. Hernández	7 Hesperia	54	4	F	Eclair II	Ormodia	Verde cu. can., M. verdes, G. canar.
E. Olivares	O. Vigouroux	8 Gracia	54	5	A A	Eclair II	Queen Leaf	Verde, M. y G. negra
A. Aguilera	J. Berríos	9 Aceituna	53	5	F	Duc d'Albe	Antiope	Maíz, M. maíz, p. neg. G. rosada
Sdo. Silva	L. A. Lois	10 Turquestán	53	5	A A	Turín	Crasher	Blanca, M. blancas, G. negra
C. Ruz	El Amigo	11 Heródoto	52	3	F	S. Pride	Azotea	Rosada, M. rosadas, G. azul
Propietario	J. Donati	12 Candelilla	52	5	191/196	Regente	Gradiola	Rosado y negro en ruedas
J. Rojas	A. B. C.	13 Costo	51	4	3/4	Constant	Angina	Colorada, M. y G. negra
R. Ramírez	Imposible	14 Tramontana	50	3	31/32	Turín	Terraza	Amar. y neg. lis., M. blan., G. ne
D. Yáñez	Sportsman	15 Pepa de Oro	50	3	7/8	Rodilard	Martha	Café alam. oro, M. y G. café, b. or
D. Sandoval	Gmo. Guerra	16 Quepe	49	6	F	L. Atkinson	Frondeuse	Amarilla, cruz, M. y G. negra
Eto. Muñoz	E. Polanco	17 Navira	48	4	F	Viraró	Navy	Solferina, M. solf., G. solferina

QUINTA CARRERA A LAS 10.45. — Premio OCOA. — Omnium Handicap. — Inscripción: $ 20. — Premio: $ 2,000 al 1.o—Distancia: 1,500 metros.

PREPARADOR	DUEÑO	NOMBRES	PESO	EDAD	SANGRE	PADRE	MADRE	TRAJE DEL JINETE
E. Muñoz	L. A. González	1 Matadora	58	5	F	Le Roy d'Is	Amica	Oro y negro en ruedas, G. negra
C. Pinon	Outsider	2 Rintintín	56	5	F	Stolypin	Rhe	Negra, lun. lacres, G. lacre
Propietario	Alej. Zúñiga	3 Bismuto	56	5	3/4	Pisquito	Protesta	Habano, M. habano, G. granate
Sdo. Silva	R. Barros	4 Centolla	56	6	F	Jou Jou	Miss Chle	Lacre y negro por mitad
S. Silva	Buen Ojo	5 Dándalo	51	4	F	Oregón	Lula	Solferina, M. solferina, G. negra
R. Cárdenas	Columbia	6 Tangola	51	3	F	El Tangó	Kasala	Rosada, M. y G. blanca
R. Cárdenas	Columbia	7 Kopa	51	5	F	Ginger Ale	Condesita	Los mismos con banda
S. González	V. M. Herrera	8 Lord Beryl	49	5	F	Buckminster	Lady Beryl	Acero, br., M. y G. negra
V. Pavez	D. Hernández	9 Rezongona	49	5	F	Rodilard	Atalaya	Verde cu. can., M. ver., G. canario
G. de la Cerda	Esmeralda	10 Luminosa	47	5	F	Altanero	Liane	Esmeralda, M. esmeralda, G. rub
I. Yáñez	San Juan	11 Papamoscas	47	3	F	Pirapó	Semifusa	Blanca y azul en ruedas, G. guinda
S. Silva	A. Tapia del R.	12 Silly	47	6	F	Altanero	Chancellerie	Naranja, M. negras, G. blanca
J. Quezada	J. Hube	13 Sátira	45	4	1/2	Sir Samuel	Chilena	Mandarina, M. y G. violeta claro

SEXTA CARRERA A LAS 11.15. — Premio OPORTO. — Omnium Handicap. — Inscripción: $ 20. —Premio: $ 2,000 al 1.o—Distancia: 1,500 metros.

PREPARADOR	DUEÑO	NOMBRES	PESO	EDAD	SANGRE	PADRE	MADRE	TRAJE DEL JINETE
C. Pinon	H. Fleureau	1 Amurat II	68	6	F	Barsac	Aurófila	Lacre y oro en ruedas, G. oro
Sdo. Silva	L. A. Lois	2 Cara Carmen	57	4	F	Charming	Cerise	Blanca, M. blancas, G. negra
E. Muñoz	El Bosque	3 Poincaré	55	4	F	Rolando II	Galejade	Negra, f. verde, M. neg. G. verde
U. Duque	Urbión	4 Chacolí	52	4	F	San Jorge	Cholita	Salmón, M. y G. verdes
F. Rojas	Jackson	5 Barsaquito	50	4	F	Barsac	Orgullosa	Negra, M. y G. cereza
C. Ruz	San Crispín	6 Eylau	49	5	F	Pearl River	Berezina	Negro y amar. lis., M. neg. br. ne
R. Ramírez	A. León A.	7 Merengue II	46	5	F	Obrizo	Mermaid	Solf. ad. neg., M. solf., G. negra
E. 2.o Soto	M. Troncoso	8 Pavlowa	45	4	7/8	Oidor	Perinola	Azul, M. lacres, G. oro
Propietario	J. Donati	9 Chichí	44	4	7/8	L'Aiglon	Lata	Rosado y negro en ruedas
S. Silva	A. Urrutia	10 Loto	43	4	F	Fío	Lotería II	Guinda, y neg. lis., M. gui. G. neg

SEPTIMA CARRERA A LAS 11.45. — Premio OLVIDO. — Omnium Handicap. — Inscripción: $ 15. — Premio: $ 1,500 al 1.o — Distancia: 900 metros.

PREPARADOR	DUEÑO	NOMBRES	PESO	EDAD	SANGRE	PADRE	MADRE	TRAJE DEL JINETE
J. Rojas	L. Contreras	1 Time	59	3	31/32	Alanés	Rose White	Cereza, f. amar., M. cre., G. amar.
F. Villa	Infiesto	2 Asturiano	58	4	F	Burgomaster	Marcha	Solf. f. nar., M. solf. G. naranja
M. Vivallos	Yelcho	3 Yelcho	55	5	1/2	Julio César	Chilena	Cobre, M. y G. cobre
R. Ramírez	J. Ibáñez (suc.)	4 Burloncillo	52	5	1/2	Scarron	Chilena	Gris perla, M. gris perla, G. lacre
M. Romo	J. F. Romo	5 Molibdeno	50	4	1/2	Oidor	Chilena	Negra, M. y G. salmón
V. Herrera	Lonquén	6 Paradox	50	3	F	Pibe	Chicana	Blanca, M. canario, G. azul
E. Molina	S. Agliati	7 Pegote	50	4	F	Pirapó	Shylass	Blanco, l. ver., M. lac., G. tricolor
A. Donati	Minerva	8 Dudoso	48	6	F	Burlesco	Celeste	Celeste, M. cel., G. celeste
U. Duque	Urbión	9 Riodina	48	5	F	March Flowei	Armida	Salmón, M. y G. verde
J. Cavieres	J. Caldera	10 Ancatemo	47	6	47/64	Cronwell II	Manfrina	Verde y oro lis., M. y G. oro
E. 2.o Soto	M. Troncoso	11 Pavlowa	47	4	7/8	Oidor	Perinola	Azul, M. lacres, G. oro
J. B. Molina	M. Henríquez	12 Carbonero	45	4	1/2	Ogro	Chilena	C. de v. y oro en rue., M. y G. oro
L. Navarro	Indígena	13 Wisconsin	44	3	F	Olascoaga	Wansbeck	Morada, M. moradas, G. oro
M. Vargas	E. Carvacho	14 Yó	43	3	7/8	Rob Roy III	Pirouette	Verde, M. verdes, braz. sal, G. café
J. Rojas	A. B. C.	15 Costino	40	3	3/4	Constant	Angina	Colorada, M. y G. negra

PRONOSTICOS DE ALGUNOS DIARIOS Y REVISTAS PARA LA REUNION DE LA MAÑANA DE HOY EN EL HIPODROMO CHILE

DIARIOS Y REVISTAS	1.a carrera	2.a carrera	3.a carrera	4.a carrera	5.a carrera	6.a carrera	7.a carrera
"La Nación"	Fantomas Cocharquina Costanera	Aralar Tancredo Académico	Morocha Popy Gorgonzola	Saltarella Turquestán Navira	Rezongona Centolla Sátira	Cara Carmen Eylau Chichí	Asturiano Burloncillo Ancatemo
"La Huasca"	Fantomas Naveta Costanera	Aralar Académico Pajarita	Morocha Holgazán Popy	Saltarella Gracia Turquestán	Centolla Rezongona Rintintín	Cara Carmen Eylau Barsaquito	Burloncillo Asturiano Wisconsin
"Deutsche Zeitung"	Cocharquina Galopa Naveta	Colonia Catilina Pajarita	Guabiyú Popy Omar	Turquestán Navira Sergio	Tangola Sátira Centolla	Chacolí Barsaquito Eylau	Molibdeno Dudoso Burloncillo

VIÑA SANTA RITA
Morandé 580 :-: Teléfono 1651

endemos puesto a domicilio y sin envase
El VINO TINTO SUPERIOR a $ 16.80 la docena
El VINO BLANCO ESPECIAL a $ 16.80 la docena
ESPECIALIDAD EN VINOS PARA FAMILIAS
LOS MEJORES VINOS PARA BANQUETES:
Gran Vino - Sauternes - Blanco Reservado - Tinto Reservado

GRAN OPORTUNIDAD

puede tener para pasar un buen Invierno comprando un Sobretodo de pura lana en colores de fantasía en forma RAGLAN, a precios fuera de competencia.

SOBRETODOS para hombre, desde. . . . . . $ 100.00
SOBRETODOS para joven, desde. . . . . . . $ 80.00
SOBRETODOS para niño, desde. . . . . . . $ 40.00

En la Casa más acreditada de Santiago.

LA CASA REAL - San Pablo 912

TRUEBA VILLA y Co.

SERVICIO DE PASAJEROS

SALIDAS PARA LA ARGENTINA DE SANTIAGO Y VALPARAISO LOS DIAS MARTES Y SABADOS

Ferrocarril Transandino de Chile

Servicio de Carga
TRASPORTE RAPIDO

Trenes diarios de Los Andes a Mendoza, Buenos Aires y Bahía Blanca

TARIFAS DIRECTAS REBAJADAS

Para itenerarios, tarifas e informaciones dirigirse a
CALLE MORANDE 291
Casilla. 198 SANTIAGO
Tel. Inglés 695
W. WILSON BRIDGE
Agente

USE PARA AFEITARSE CREMA JABON EXCELSIOR

Ofrecemos el incomparable y exquisito
JABON HIGIENICO ESPECIAL
LLAMADO
EL REUTER CHILENO
BOTICA BENTJERODT, AHUMADA ESQ. COMPAÑIA
BOTICA PETRIZZIO, ESTADO 93-95

PASTILLAS de
Menthol y Eucaliptus
Recomendamos estas pastillas que vendemos por kilógramos, análogas a las VALDA.
Lo mejor en su género.
LABORATORIO CHILE. — SANTIAGO

INDUSTRIAS Y COMERCIO

BOLSA DE COMERCIO

Movimiento

El movimiento desarrollado ayer en la única rueda fué casi nulo, pues se vendieron reducidos lotes de acciones.

En bonos no se efectuaron ventas.

Aunque hubo escasa animación, los títulos de sociedades se mostraron sostenidos en sus cotizaciones, ocurriendo igual cosa en las de los bonos hipotecarios, según podrá observarse en el siguiente detalle:

Subieron: Hipotecario 7-1, 1|4; Guanaco, 1; Huanuni, 2 1|2; Minera e Industrial, 1|2; Santa Rita, 1|2; Loa, 1|4 y Caupolicán y Calacoto, 1|8.

Bajaron: Caja 8-2, 1|4; Espino de Petorca, 1|4; Llallagua, 2; Nueva Elqui, 1|4 y Rafaelitas del Neuquén, 3|8.

OPERACIONES DE AYER

Unica rueda

5 Banco Nacional, 70.
20 Banco Hipotecario Chile 690.
100 Oruro, Julio 13, 20.
500 Minera, Julio 13, 45 1|4.
2000 Rafaelitas, Julio 13, 12 1|4.
700 Caupolicán, Junio 29, 5 3|4.

PRECIOS DE COMPRADOR Y VENDEDOR AL TERMINAR LAS RUEDAS

TITULO	COMPRADOR Cantidad	COMPRADOR Precio	VENDEDOR Cantidad	VENDEDOR Precio
BONOS				
Caja 7-1	3,000	97	....	....
Caja 8-1|2	6,000	100	8,000	100¼
Caja 8-1	....	....	1,000	104¼
Caja 8-2	....	....	1,000	103¾
Hipotecario 7-1	7,000	93½	....	....
Hipotecario 8-1	....	....	10,000	98¼
BANCOS				
Chile	15	208	20	208
Chile	....	....	100	208¼
Francés de Chile	....	....	62	30
Nacional	100	70	10	70
MINERAS				
Caylloma, Julio 13	500	2¼	....	....
Caylloma, Junio 29	....	....	500	2½
Disputada, Junio 29	....	....	400	44½
Espino de Petorca	....	....	500	4¾
Huanuni, Julio 13	600	76	....	....
Huanuni, Junio 29	200	75½	....	....
Minera e Industrial, Junio 29	....	....	100	45¼
Minera e Industrial, Julio 13	300	45¼	200	45½
Máfil, Julio 13	....	....	100	100
Nueva Elqui, Julio 13	200	26	....	....
Oruro, Julio 13	....	....	200	20
Santa Rita, Julio 13	200	9	....	....
Vacas	....	....	100	6
SALITRERAS				
Antofagasta, Julio 13	100	51¾	200	52¼
Lastenia, Julio 13	200	34	....	....
GANADERAS				
Tierra del Fuego	15	93	....	....
SEGUROS				
La Mundial	....	....	100	98
La Santiago	80	290	....	....
INDUSTRIALES				
Cemento "El Melón"	100	28	100	28½
Gas de Santiago	20	46¾	....	....
Laboratorio Chile	100	78	....	....
Refinería de Penco, Junio 29	....	....	200	48½
Tejidos El Salto, Julio 13	100	200	....	....
Viña del Mar, Junio 29	....	....	100	36
PETROLIFERAS				
Caupolicán y Calacoto, Junio 29	200	5⅝	....	....
Caupolicán y Calacoto, Julio 13	500	5¾	200	6
Rafaelitas del Neuquén, Julio 13	200	12⅛	300	12¼
CIERRE, A LAS 12 M.				
Cambio	....	34.20	....	34.30
Oro	....	181	....	181.50
Libras por oro	....	12.10	....	12.30
Huanuni, Julio 13	....	76	....	....
Llallagua, Julio 13	....	....	....	316
Nueva Elqui	....	....	....	25¾
Antofagasta, Julio 13	....	....	....	52
Lastenia, Julio 13	....	....	....	34½
Caupolicán y Calacoto, Junio 29	....	5⅞	....	....
Rafaelitas del Neuquén, Julio 13	....	12⅛	....	....

OPERACIONES EN VALPARAISO

Unica rueda

200 Huanuni, Junio 29, 74.
100 Huanuni, Julio 13, 75.
100 Huanuni, Junio 29, 75.
100 Cerveza, 39 1|2.
1000 Rafaelitas, Julio 13, 12 1|4.
700 Rafaelitas, Julio 13, 12 1|8.
100 Rafaelitas, Junio 29, 12.
1500 Rafaelitas, Julio 13, 12.
700 Lastenia, Junio 29, 34 1|2.
700 Lastenia, Julio 13, 34 1|2.
100 Guanaco, Junio 29, 34 1|2.
1000 Loas, Julio 13, 80.
100 Huanuni, Junio 29, 76.
200 Huanuni, Junio 29, 76 1|2.
1700 Lastenia, Junio 29, 34 1|2.
1700 Lastenia, Julio 13, 34.68.
600 Lastenia, Junio 29, 34 1|2.
600 Lastenia, Julio 13, 34.69.

Cambio

Vendedor	34.40
Comprador	34.20

Oro

Vendedor	181.50
Comprador	180

Libras por oro

Vendedor	12.30
Comprador	12.10

LA SEMANA BURSATIL

A pesar de que la semana antepasada fué de cinco días, el monto total de los negocios efectuados en acciones ascendió a una cifra de importancia; mientras que en la terminada ayer, que constó de seis, sólo sumó $ 1.774,359.45 efectivos.

Esta disminución se debe, además del poco interés que hubo por transar, a las cotizaciones bajas con que se vendieron la mayor parte de los papeles operados.

El movimiento desarrollado en bonos también careció de actividad y animación.

Por lo que respecta a los precios, los títulos de sociedades se mostraron flojos, cerrando con retrocesos 31 de los 52 que variaron.

Merecen especial mención por las fluctuaciones que tuvieron, los siguientes valores:

Llallagua.— El Sábado anterior quedaron a 317, abriendo el Lunes a 310 para cerrar los dos días siguientes a 309. El Jueves subieron a 317 y el Viernes a 318, bajando ayer a 316.

Araca.— Cerraron el Sábado 17, a 80 1|2, bajando el Lunes a 77 1|2 y el Martes y Miércoles a 77 1|4. El Jueves subieron a 80, pero el Viernes y ayer se cotizaron a 79.

En cuanto a los bonos hipotecarios, la tendencia se notó más o menos sostenida.

TITULOS TRANSADOS DURANTE LA SEMANA

Bancos: Chile, Español de Chile, Garantizador de Valores, Industria y del Comercio, Italiano y Nacional.

Mineras: Arauco, Cayllóma, Colquirí, Disputada, Gatico, Huanuni, Lebu, Llallagua, Minera e Industrial, Nueva Elqui, Oruro, Santo Cristo, San José de Oruro (series A y B), Tocopilla, Totoral, Tres Puntas y Vacas.

Salitreras: Antofagasta, Boquete, Lastenia y Tocopilla.

Ganaderas: Tierra del Fuego.

Seguros: El Cóndor.

Industriales: Cemento "El Melón", Electricidad Industrial, Gas de Santiago, Laboratorio Chile, Malvoa, Nacional de Cervezas, Nacional de Vidrios y Viña del Mar.

Diversas: Telégrafo Comercial.

Petrolíferas: Cacheuta, Caupolicán y Calacoto y Rafaelitas del Neuquén.

Bonos: Caja 6-1, 7-1, 7-2, 8-1|2 y 8-1, Garantizador 8, Hipotecarios 7-1 y 8-1.

VALOR DE LO OPERADO EN ACCIONES

Lunes	$ 460,120.00
Martes	224,987.50
Miércoles	220,713.50
Jueves	557,614.20
Viernes	243,674.25
Sábado	67,300.00
Total efectivo	$ 1.774,359.45

VALOR DE LO OPERADO EN BONOS

Lunes	$ 181,000
Martes	113,500
Miércoles	162,200
Jueves	85,000
Viernes	57,100
Sábado	
Total nominal	$ 597,800

FLUCTUACIONES

SUBIERON

Bonos

Caja 7-1, de 96 1|4 a 97.
Caja 7-2, de 96 1|2 a 98.
Caja 8-1, de 104 a 104 1|4.
Hipotecario 7-1, de 93 a 93 1|2.
Hipotecario 8-1, de 98 a 98 3|4.

Bancos

Nacional, de 69 1|2 a 70.

Mineras

Disputada, de 43 1|4 a 44 1|2.
Huanuni, de 74 1|2 a 76.
Minera e Industrial, de 44 1|4 a 45 1|4.
San José de Oruro, S. B., de 4 1|2 a 5.

Salitreras

Antofagasta, de 51 1|4 a 52.
Chilena de Salitres, de 14 1|2 a 15 1|2.
Galicia, de 33 1|4 a 34 1|4.
Lastenia, de 34 1|4 a 34 1|3.
Loa, de 76 1|2 a 80.
Perfetti, de 9 1|4 a 9 3|8.
Tocopilla, de 700 a 720.

Seguros

Chilena Consolidada, de 80 a 85.
Cóndor, de 16 a 16 3|4.
Esmeralda, de 17 a 20.
Santiago, de 285 a 290.

Industriales

Cemento El Melón, de 28 a 28 1|2.
Electricidad Industrial, de 89 a 90.
Industrial, de 35 1|2 a 36.
Laboratorio Chile, de 76 a 78.
Paños de Tomé, de 240 a 250.

Diversas

S. A. Vapores, de 51 1|2 a 52.

BAJARON

Bonos

Caja 6-1, de 91 1|2 a 90.
Caja 8-2, de 104 a 103 3|4.
Garantizador 8, de 85 a 83 1|2.

Bancos

Español, de 166 a 165.
Garantizador, de 22 a 21.

Mineras

Araca, de 80 1|2 a 79.
Colquirí, de 1.40 a 1.
Chacaltaya, de 14 1|2 a 13 1|2.
Espino de Petorca, de 5 1|2 a 4 3|4.
Gatico, de 10 1|2 a 10.
Lebu, de 79 1|2 a 78.
Llallagua, de 317 a 316.
Nueva Elqui, de 27 3|4 a 25 3|4.
Oruro, de 20 1|2 a 20.
Santo Cristo, de 15 5|8 a 11 1|2.
S. José de Oruro, S. A., de 7 1|8 a 7.
Santa Rita, de 12 a 9.
Tocopilla, de 90 a 89.
Totoral, de 4 1|2 a 3.
Tres Puntas, de 20 a 19 1|2.

Salitreras

Dones, de 19 a 17 3|4.

Ganaderas

Gente Grande, de 35 1|4 a 35.
Tierra del Fuego, de 96 1|2 a 94.

Seguros

Mundial, de 99 a 98.

Industriales

Gas de Santiago, de 47 1|4 a 47.
Malvoa, de 16 a 15.
Refinería de Penco, de 50 a 48 1|4.
Tejidos El Salto, de 210 a 205.
Viña del Mar, de 6 3|4 a 36.
Vidrios, de 53 a 50.

Petrolíferas

Cacheuta, de 3 3|4 a 3 1|8.
Caupolicán, de 6 1|2 a 5 7|8.
Petróleos, de 0.50 a 0.45.
Rafaelitas, de 13 1|2 a 12 1|8.

ORO DE 18d. DURANTE LA SEMANA

Lunes:
1.a rueda: vendedor 184; y comprador 183.50.
2.a rueda: vendedor 187 y comprador 186.50.
Martes:
1.a rueda: vendedor 187 y comprador 186.50.
2.a rueda: vendedor 186.50 y comprador 186.
Miércoles:
1.a rueda: vendedor 185 y comprador 184.20.
2.a rueda: vendedor 185.50 y comprador 185.
Jueves:
1.a rueda: vendedor 184 y comprador 183.50.
2.a rueda: vendedor 182 y comprador 181.50.
Viernes:
1.a rueda: vendedor 178.50 y comprador 178.
2.a rueda: vendedor 179 y comprador 178.
Sábado:
1.a rueda: vendedor 181.50 y comprador 180.

LIBRAS POR ORO DURANTE LA SEMANA

Lunes:
1.a rueda: vendedor 12.20 y comprador 12.10.
2.a rueda: vendedor 12.20 y comprador 12.00.
Martes:
1.a rueda: vendedor 12.00 y comprador 11.90.
2.a rueda: vendedor 12.10 y comprador 12.00.
Miércoles:
1.a rueda: vendedor 12.20 y comprador 12.00.
2.a rueda: vendedor 12.20 y comprador 12.00.
Jueves:
1.a rueda: vendedor 12.20 y comprador 12.10.
2.a rueda: vendedor 12.20 y comprador 12.10.
Viernes:
1.a rueda: vendedor 12.30 y comprador 12.20.
2.a rueda: vendedor 12.30 y comprador 12.10.
Sábado:
1.a rueda: vendedor 12.30 y comprador 12.10.

LA LIBRA EN DOLARES DURANTE LA SEMANA

Lunes	4.38 1|2
Martes	4.44 1|4
Miércoles	4.43 3|4
Jueves	4.42 1|2
Viernes	4.40 3|4
Sábado	4.38 1|2

EL ESTAÑO EN LA SEMANA

Lunes: £ 152.12.6 al contado y a £ 153.15.0 a plazo.
Martes: 152.7.6 al contado y a 153.7.6 a plazo.
Miércoles: 152.7.6 al contado y a 153.7.6 a plazo.
Jueves: 152.5.0 al contado y a 153.5.0 a plazo.
Viernes: 152.15.0 al contado y a 153.15.0 a plazo.

El Viernes de la semana anterior cerró a £ 152.10 la tonelada al contado y a 153.10.0 a plazo y el de la presente a los precios ya indicados. En consecuencia, subió 5 chelines al contado y a plazo.

EL COBRE STANDARD EN LA SEMANA

Lunes: £ 62.5.0 al contado y a 62.10.0 a plazo.
Martes: 62.2.6 al contado y a 62.10.0 a plazo.
Miércoles: 61.15.0 al contado y a 62.2.6 a plazo.
Jueves: 61.15.0 al contado y a 62.2.6 a plazo.
Viernes: 61.10.0 al contado y a 62.0.0 a plazo.

El Viernes de la semana anterior cerró a £ 61.17.6 la tonelada al contado y a £ 62.2.6 a plazo y el de la presente a los precios ya indicados. En consecuencia, bajó 0.7.6 al contado y 0.2.6 a plazo.

LA PLATA EN LA SEMANA

Lunes: 36d.
Martes: 36 1|8d.
Miércoles: 36 1|8d.
Jueves: 35 3|4d.
Viernes: 35 3|4d.

El Viernes de la semana anterior cerró a 36d. la onza troy y el de la presente, al precio ya indicado. En consecuencia, bajó 1|4d.

CAMBIOS BANCARIOS DE AYER

PLAZAS	Monedas	Valor de la £ a la vista	CHILE 90 d|v.	CHILE Vista	ESPAÑOL 90 d|v.	ESPAÑOL Vista	ANGLO S. A. 90 d|v.	ANGLO S. A. Vista	NAC. CITY 90 d|v.	NAC. CITY Vista	GERMANICO 90 d|v.	GERMANICO Vista	LOND. y RIO 90 d|v.	LOND. y RIO Vista	FRANCES 90 d|v.	FRANCES Vista
LONDRES	Libra	1	34.50	34.90	34.50	34.90	34.50	34.85	......	34.90	34.50	34.90	34.50	34.90	34.50	34.90
PARIS	Franco	52.08	0.66¼	0.67	066 1|3	067 1|3	0.66½	0.67¼	......	0.67¼	......	0.67¼	0.66½	0.67⅛	0.66¼	0.67
HAMBURGO	Marco	1436.21	0.0241	0.0243	......	0.0239	......	0.02½	......	......	......	0.0235	......	0.024	......	0.0234
NUEVA YORK	Dólar	4.405	......	7.92¼	......	7.94	......	7.96½	......	7.93	......	7.92	......	7.85	......	7.92
ESPAÑA	Peseta	28.43	1.21½	1.22¾	......	1.23¾	......	1.23½	......	123 1|3	......	1.24	......	1.23¾	......	1.23
ITALIA	Lira	94.32	0.36¾	0.37	......	037 1|3	......	0.37⅝	......	0.371	......	0.37¼	......	0.37⅝	......	0.38½
REP. ARGENTINA	Nacional	12.22	......	2.85½	......	2.85	......	2.84⅝	......	2.85½	......	2.83	......	2.84⅝	......	2.82
AMBERES	Franco	54.78	0.63	0.63¾	......	0.64¼	......	0.64	......	0.644	......	......	......	0.64	......	0.63½
SUIZA	Franco	23.18	......	1.50½	......	1.50¾	......	1.51½	......	1.51	......	1.51	......	1.51	......	1.49½
HOLANDA	Florín	11.40	......	3.06	......	3.05½	......	3.07	......	3.06½	......	3.05½	......	......	......	......
SUECIA	Corona	17.06	......	......	......	......	......	2.04½	......	......	......	......	......	......	......	......
VIENA	Corona	—	......	......	......	......	......	......	......	......	......	......	......	......	......	......
BOLIVIA	Boliviano	14.63	......	......	......	2.38	......	......	......	......	......	......	......	......	......	......

CAMBIO BANCARIO: $ 34.50.— COMERCIAL: $ 34.20.

1 DOLAR, 7.92 1|4; 1 FRANCO, 0.66 1|4; 1 MARCO, 0.0241; 1 PESETA, 1.21 1|2; 1 LIRA, 0.36 3|4; 1 NACIONAL ARGENTINO, 2.85 1|2.

PREMIO DEL ORO: 181 o|o.— UN PESO PAPEL VALE 6 15|16 d.

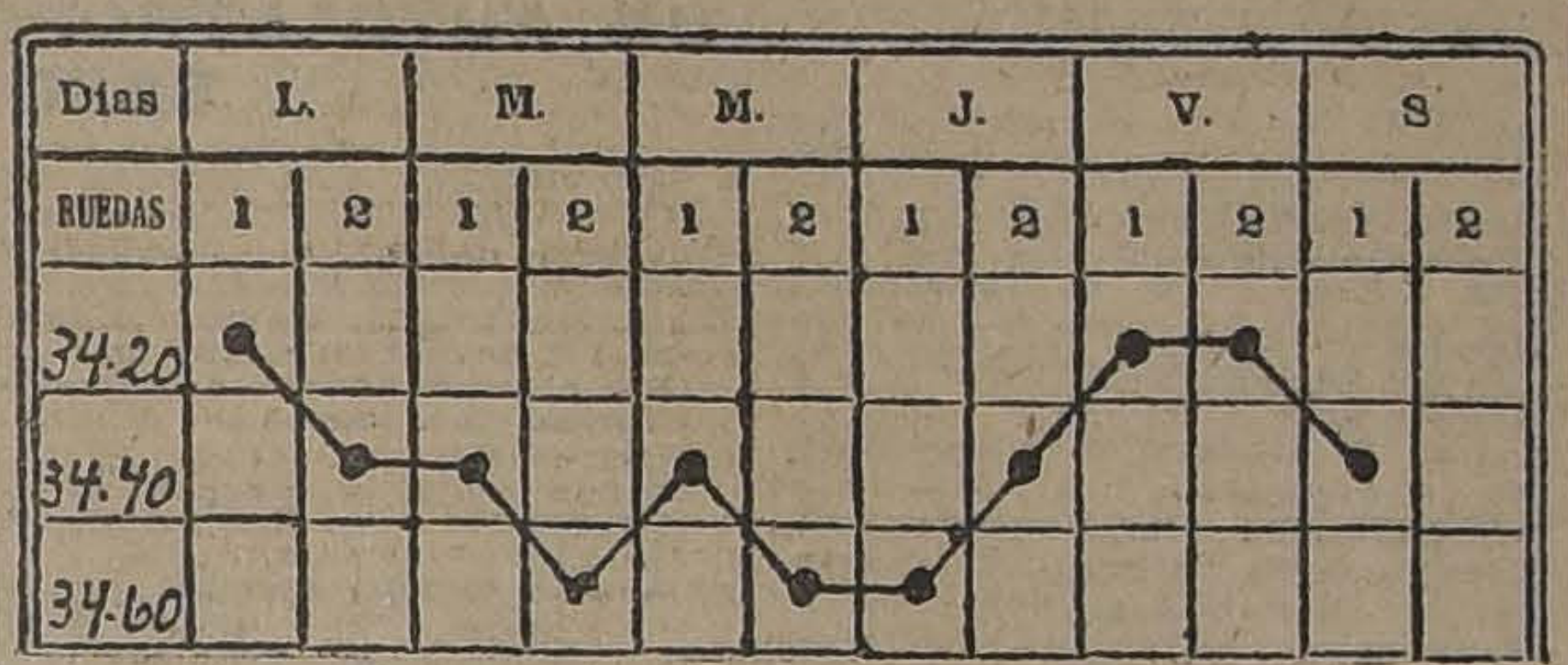

GRAFICO DEL CAMBIO INTERNACIONAL CORRESPONDIENTE AL MOVIMIENTO HABIDO DESDE EL 19 AL 24 DE JUNIO DE 1922

REVISTA COMERCIAL DE PRODUCTOS Y FRUTOS DEL PAIS

(Especial para "La Nación" de Santiago)

El embarque de mayor importancia efectuado en la semana, ha sido de 2,150 cajones de duraznos para Londres. Los productos en general han estado sin alteración en sus precios. El mercado ha estado flojo y la tendencia es a la baja.

PRECIOS PUESTOS EN CARRO EN VALPARAISO

Avena.—No se conocen embarques para la exportación. Las existencias son muy reducidas.

Afrecho.—Sólo se han embarcado 200 sacos para Balboa. El precio no ha sufrido alteración. Cotizo: $ 7.50 los 46 kilos.

Arvejas petit-pois. — En el "San Gregorio I", se embarcaron 199 sacos para Marsella. El precio actual es de $ 54.00 los 100 kilos en Talcahuano.

Algarrobilla.—Se sigue ofreciendo a $ 18.00 los 46 kilos, puesto a bordo en Coquimbo y Huasco.

Cebada.—En el vapor "Jasón", se han embarcado 6,720 sacos para Amberes. Cotizo: $ 26.00 los 100 kilos.

Cera.—Se han embarcado 74 sacos para Nueva York, y 75 sacos, para Liverpool. El precio no ha alterado, manteniéndose el de $ 200.00 por los 46 kilos.

Frejoles.—Sólo se han embarcado 102 sacos para Hamburgo 817 para Nueva York, 15 para Balboa, más 694 sacos en "Santa Teresa" para Nueva York. Cotizo: Frejoles blancos, $ 48.00 los 100 kilos, bayos $ 48.00, burritos $ 50, triguitos $ 50.00 y coscorrones $ 55.00.

Garbanzos. — No se conocen embarques. Cotizo: $ 75.00 los 100 kilos.

Harinas.—Los precios de la harina cilindro de primera está a $ 32.00 los 46 kilos.

Lanas. — Se han embarcado 132 fardos para El Havre. Cotizo: $ 75.00 los 46 kilos.

Miel de abejas.—Se han embarcado para la exportación alrededor de 350 barriles. Cotizo: $ 34.00 los 46 kilos neto.

Maíz.—Se han embarcado 500 sacos para El Callao. Cotizo: $ 24.00 los 100 kilos.

Papas—Cotizo por partidas en carro, Barón: $ 17.00 saco.

Nueces.—Se han embarcado 100 sacos para Nueva York. Cotizo $ 200.00 los 100 kilos.

Quillay.—Se han embarcado 350 fardos para Hamburgo y 120 fardos para Havre. Cotizo: $ 30.00 los 46 kilos.

Pasto.—Sin alteración que anotar en sus precios. Cotizo: primer corte a $ 6.50 el fardo. Segundo corte. $ 6.50 los 46 kilos.

Semillas.—Cotizo: Semilla de trébol, $ 100.00 los 46 kilos. Semilla cáñamo, $ 60.00 los 100 kilos. Semilla de mostaza, $ 70.00 los 100 kilos. Semilla Curagüilla, $ 20.00 los 46 kilos. Alfalfa de Huasco garantida, $ 220.00 los 100 kilos.

Trigo blanco.—Cotizo: $ 46.50 los 100 kilos en Santiago sin saco.

Trigo candeal—Se ofrece a $ 50.00 los 100 kilos en Barón, con saco.

EXPORTACION

Durante la semana se han efectuado los siguientes embarques por vía marítima de artículos para la exportación:

Duraznos: 2,400 cajones por vapor "La Paz" a Londres.

306 cajones por vapor "Jason" a Havre.

2,150 cajones por vapor "Jason" a Londres.

Miel de abejas: 212 barriles por vapor "Alda" a Hamburgo.

55 barriles por vapor "Bologna" a Génova.

32 barriles por vapor "Essequibo" a Nueva York.

73 barriles por vapor "Potosí" a Liverpool.

59 barriles por vapor "Jason" a Hamburgo.

Astas: 270 sacos por vapor "Bologna" a Barcelona.

Frejoles: 817 sacos por vapor "Essequibo" a Nueva York.

694 sacos por vapor "Santa Teresa" a Nueva York.

102 sacos por vapor "Jason" a Hamburgo.

Cera: 54 sacos por vapor "Essequibo" a Nueva York.

74 sacos por vapor "Potosí" para Liverpool.

Cola: 600 sacos por vapor "Essequibo" a Nueva York.

Lentejas: 59 sacos en vapor "Essequibo" a Nueva York.

Nueces: 100 sacos en vapor "Essequibo" a Nueva York.

Maíz: 500 sacos por vapor "Essequibo" a Callao.

Charqui: 48 sacos por vapor "Essequibo" a Callao.

Pasto: 250 fardos por vapor "Huasco" a Cristóbal.

1,000 fardos por vapor "Huasco" a Balboa.

Afrecho: 200 sacos por vapor "Huasco" a Balboa.

Cebollas: 170 jabas por vapor "Huasco" a Balboa.

Papas: 100 sacos por vapor "Huasco" a Payta.

100 sacos por vapor "Jasón" a Callao.

Arvejas: 199 sacos por vapor "Ans. Giorgio I" a Marsella.

Cebada: 130 sacos por vapor "Cachapoal" a Callao.

5,200 sacos por vapor "Jasón" a Hamberes.

6,720 sacos por vapor "Jasón" a Hamburgo.

Lana: 132 fardos por vapor "Jasón" a Havre.

Salsa de tomates: 70 cajones por vapor "Jasón" a Callao.

Quillay: 350 fardos por vapor "Jasón" a Hamburgo.

120 fardos por vapor "Jasón" a Havre.

Afrechillo: 767 sacos por vapor "Jasón" a Londres.

Fideos: 112 sacos por vapor "Jasón" a Callao.

Cobre: 3,286 barras por vapor "Essequibo" a Nueva York.

5,866 barras por vapor Saint Jean" a Panillao.

AGUSTIN GAZITUA,
Corredor de Comercio y productos del país
Valparaíso, 24 de Junio de 1922.

El que necesite Fianza

diríjase a "La Resguardo", Compañía de Seguros generales.

MONEDA 1061 J—30

VALOR DE LA £ EN DOLARES

Los cablegramas procedentes de Nueva York, recibidos ayer en los Bancos de esta ciudad, indican las siguientes cotizaciones en oro americano:

Alemán Transatlántico	4.416
Anglo Sud - Americano	4.38½
Francés de Chile	4.39
Londres y Río de la Plata	4.39
National City Bank	4.39½

BOLSA COMERCIAL DE CHILE

UNICA RUEDA

300 Rafaelitas, Julio 13, 12 1|4.
200 Rafaelitas, Junio 29, 12.
3000 Hip. 8-1, 98.
200 Rafaelitas, Julio 13, 12 1|8.
400 Santo Cristo, Julio 13, 11.
1500 S. Cristo, Julio 13, 11 1|4.
200 Caupolicán, Junio 29, 5 3|4.
100 Rafaelitas, Julio 29, 11 7|8.
500 Marta, Julio 13, 5|4.
400 Rafaelitas, Julio 13, 12.
300 S. Cristo, Junio 29, 11 3|8.
200 Rafaelitas, Julio 13, 11 3|4.
500 Caupolicán, Julio 13, 5 7|8.
200 S. Cristo, Junio 29, 11.
200 S. Cristo, Junio 29, 11.
100 S. Cristo, Julio 13, 11.20.
100 Rafaelitas, Junio 29, 11 1|2.
100 Rafaelitas, Julio 13, 11.85.
100 Rafaelitas, Junio 29, 11.85.
100 Rafaelitas, Julio 13, 12.
100 S. Cristo, Junio 29, 11 1|8.
100 Rafaelitas, Junio 29, 11 5|8.
1000 Espino, Julio 13, 4 7|8.

FRUTOS DEL PAIS

Trigos

Blanco del centro, 100 kilos, sin saco, en Providencia, nominal, $ 45.

Florence los 100 kilos, sin saco, en Providencia, nominal, $ 45.

Candeal fino, los 100 kilos, con saco, en Santiago, $ 50.

Candeal corriente, 100 kilos, con saco, en Santiago, $ 46.

Cebadas

Inglesa o chevalier, los 100 kilos, con saco, en Santiago, $ 40.

Del país, clase cervecera, 100 kilos, con saco, sin transacciones.

Del país, clase exportación, 100 kilos, con saco, sin transacciones.

Del país, clase forrajera, 100 kilos, con saco, Santiao, $ 22.

Harinas

Flor de primera los 46 kilos, en Santiago, $ 32.50.

Candeal primera, los 46 kilos en Santiago, $ 32.

Frejoles

Bayos, los 100 kilos, con saco, en Santiago, $ 48.

Caballeros, 100 kilos, con saco, en línea, $ 40.

Milagros, 100 kilos, con saco, en línea, $ 45.

Triguitos, 100 kilos, con saco, en línea, $ 43.

Pallares, 100 kilos, con saco, en línea, de $ 50 a 60.

Semillas

De alfalfa chilena, 100 kilos, con saco, en Santiago, $ 250.

De trébol rosado, los 46 kilos, con saco, para semilla, $ 130.

De trébol, los 46 kilos, para exportación en línea, $ 100.

Varios

Afrecho, los 100 kilos, con saco, en Santiago, $ 16.

Afrechillo, 100 kilos, con saco, en Santiago, $ 16.

Carbón de espino, el saco, según calidad, de $ 9 a 11.

Carbón blanco, el saco, según clase, $ 5.50.

Garbanzos, sin transacciones.

Maíz amarillo, 100 kilos, con saco en Santiago, $ 24.

Maíz colorado, 100 kilos, con saco en Santiago, $ 23.

Nueces, los 100 kilos, con saco en línea, exportación, $ 180.

Papas, los 100 kilos, en Santiago, de $ 13 a 14.

Quillay, los 46 kilos con arpillera nueva, en línea, de $ 26 a 28.

S. A. FERIA IZQUIERDO

PRECIOS CORRIENTES DE LA FERIA DE ANIMALES DEL 24 DE JUNIO DE 1922

Terneros pie gordos, 60 a 120.
Terneros 1 año, 100 a 130.
Vaquillas 1 1|2 año, 140 a 160.
Vaquillas 2 años, 160 a 200.
Novillos 1 1|2, mestizos, 160 a 190.
Novillos 2 años, 200 a 230.
Vaquillas 3 años, 220 a 250.
Novillos 3 años, 250 a 300.
Novillos 1|2 gordura, 280 a 320.
Novillos gordos, 360 a 400.
Novillos mestizos gordos, 400 a 460.
Vacas flacas, 200 a 240.
Vacas 1|2 gordura, 270 a 320.
Vacas gordas, 300 a 400.
Vacas mestizas gordas, 420 a 430.
Vacas paridas flacas, 320 a 350.
Vacas par. 1|2 gordura, 350 a 400.
Vacas paridas mestizas, 480 a 530.
Torunos gordos, 370 a 400.
Toros, 400 a 500.
Bueyes cacos, 280 a 320.
Bueyes 1|2 gordura, 400 a 450.
Bueyes gordos, 550 a 580.
Bueyes de trabajo, 350 a 370.
Bueyes mest. trabajo, 400 a 440.
Bueyes mestizos gordos, 600 a 650.
Corderos, 24.28.

Ventas al peso:

Vacas, 0.70 a 0.90.
Bueyes, 0.70 a 92 1|2.
Torunos, 0.55 a 0.65.
Novillos, 0.72 a 0.88.

MATADERO PUBLICO

ENCIERRA DE HOY

Ganado mayor		Ganado menor	
Bueyes	15	Corderos	456
Novillos	23	Cerdos	20
Vacas	135	Cabros	0
En vara	61	Terneros	8
Total	234	Total	484

PRECIOS DE LAS CARNES

				Kilo
Carne buey	1.a	1.20	a	1.24
Id. id.	2.a	1.10	a	1.18
Id. id.	3.a	0.50	a	1.00
Carne novillo	1.a	1.20	a	1.24
Id. id.	2.a	1.10	a	1.18
Id. id.	3.a	0.50	a	1.00
Carne vaca	1.a	1.20	a	1.24
Id. id.	2.a	1.10	a	1.18
Id. id.	3.a	0.50	a	1.00
Carne cordero	1.a	1.50	a	1.60
Id. id.	2.a	1.30	a	1.40
Id. id.	3.a	0.60	a	1.00
Carne oveja	1.a	1.00	a	1.10
Id. id.	2.a	0.80	a	0.90
Id. id.	3.a	0.50	a	0.70
Carne cabro	No hubo			
Carne cerdo	1.a	1.60		
Id. id.	2.a	1.45	a	1.55
Id. id.	3.a	1.10	a	1.30
Grasa en rama		1.10	a	1.20
Sebo ovejuno		0.80	a	0.90
Cuero de buey			a	1.30
Id. id. novillo			a	1.40
Id. id. vaca			a	1.50
Id. id. ovejuno, pesos docena		30	a	48

Realización

Maletas, Maletines, Cajas y demás artículos para viaje, de la Maletería que estaba en Puente 618, se liquidan por la mitad de su valor.

ESTADO 74

NJO

VENDO LAS SIGUIENTES PROPIEDADES

$ 160,000, Compañía, casa de 2 pisos, central.
$ 110,000, García Reyes, cinco casas nuevas, para renta.
$ 66,000, Exposición esquina Blanco Encalada, 22x26, casa apropiada para bodega o almacén mayorista.
$ 62,000, Maestranza, casa de un piso, toda comodidad.
$ 45,000, San Alfonso, dos casas independientes, altos y bajos.
$ 40,000, Lira, casa buen estado, 11x35.
$ 40,000, Molina, casa nueva de un piso.
$ 40,000, Arturo Prat, casa un piso, cerca Alameda.
$ 35,000, Avenida Irarrázaval, casa quinta 14x100.
$ 30,000, San Isidro, casa 8 piezas, cerca Alameda.
$ 30,000, Puerto Constitución, casa 6 piezas, bodega, 50x75.
$ 30,000, San Ignacio, cité 16 piezas. Produce $ 400 mensuales.
$ 25,000, San Francisco, casa antigua, pasada Matta.
$ 25,000, Puerto de Constitución, casa con toda comodidad.
$ 20,000, San Pablo, pasado Matucana, casa 15 por 66.
$ 19,000, Mapocho, casa 9 piezas, al lado Manuel Rodríguez.
$ 16,000, General Saavedra, casa nueva, 14x50.
$ 16,000, Villa Teresa, casa nueva, a una cuadra de Matta.
$ 16,000, Toro Mazotte, casa nueva, a una cuadra de Matta.
$ 15,000, Germán Riesco, pasado Matucana, casa 22x35.
$ 15,000, Los Guindos de Ñuñoa, casa-quinta, 50x50.
$ 15,000, Esperanza, casa cité, 12 piezas, 10x50.
$ 6,000, Germán Riesco, barrio Matadero, 4 piezas. Produce 70 pesos mensuales, a tres cuadras del carro 15 ó 24, dos mil pesos al contado, saldo a plazo.
$ 6,000, San Gerardo, cerca Plaza Chacabuco, casa 4 piezas y dependencias, 10 por 60.
$ 6,000, Población San Eugenio, Avenida Central, 4 piezas.

TRATAR: Abogado, Ramón Segundo Jiménez, Galería Alessandri 17, piso 2.o, entrando por Huérfanos, de 10 a 11, y 4 a 6.

SEMILLAS

Cebada del país, seis hileras, de rulo. Trigo Florence, de rulo y exento de toda maleza. Trigos candeal y oregón, clases especiales. Trébol rosado, enteramente puro. Alfalfa del Huasco. Ofrecen: BENITEZ y ELTON, Huérfanos 1227, Casilla 3803.

LABORATORIO CLINICO
Dr. Leonidas Corona T.
— DEL —
SANTIAGO
Delicias 868. — Teléfono 2483
Reacción Wassermann. Sección de Química. Sección de bacteriología.
AUTOVACUNAS

FIERRO
en barras, redondo, plano, cuadrado ángulo y T
PLANCHAS galvanizado y negro surtido completo
CAÑERIA galvanizada y negra
REALIZAMOS A PRECIOS SIN COMPETENCIA
ENRIQUE RAWLINS & Co.
Santo Domingo 855 - Casilla 2336 - Teléfono 1107

Aproveche Ud.
La Gran Liquidación de Impermeables
para Señoras y Caballeros, capas para niños y ponchos para el campo, que está haciendo la
Fábrica de Impermeables
"LA SUD AMERICANA"
DELICIAS 972 — TELEFONO INGLES 3552
La única verdadera fábrica de su ramo en Sud-América, y que le garantiza a Ud. la bondad de sus artículos.
Se reciben composturas y se hacen impermeables de medida.

CHERRIES
GLICERENE TRANSPARENT SOAP
JABON DE GLICERINA TRANSPARENTE
PIDALO EN SU ALMACEN O BOTICA, Y USELO UNA VEZ

Muebles
Los obtiene usted con grandes facilidades de pago.
Arturo Prat 183
ENTREGA INMEDIATA

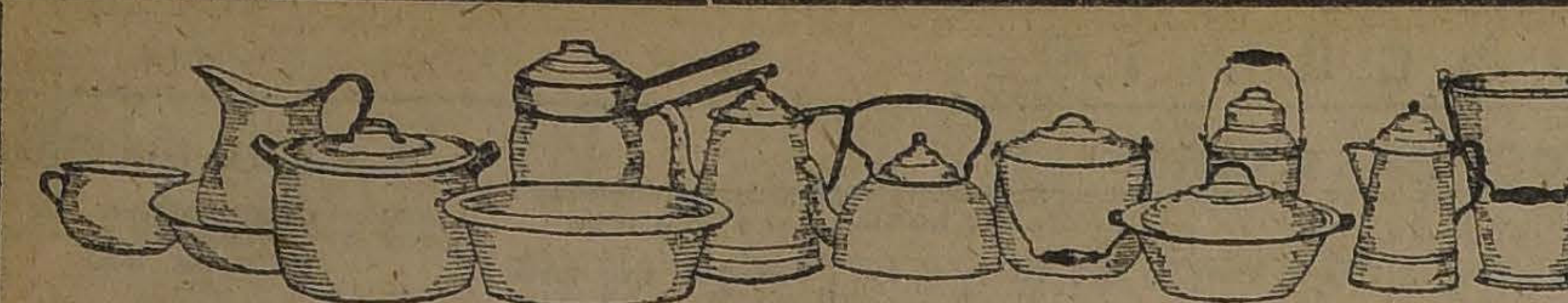

ENLOZADOS

Alemanes, ingleses, italianos.
Cocinas estilos franceses y americanos.
Artículos de menaje a los mejores precios, ofrece:
CASA FAURÉ :-: CARMEN 315
TELEFONO 879

MUNICIPALIDAD

LAS INCIDENCIAS MUNICIPALES

El señor Cariola declinará su cargo en caso de que la Municipalidad acuerde mantener el decreto del señor Escanilla, que autoriza el servicio de taxímetros

La sesión extraordinaria de mañana

Después de la completa incertidumbre que ha reinado en estos últimos días en los círculos alcaldicios respecto a un posible cambio de mayoría, la situación parece haberse aclarado definitivamente.

Como se sabe, la derogación del decreto del Alcalde señor Escanilla, que autorizaba la implantación de los taxímetros en los vehículos de alquiler de nuestra ciudad, produjo cierto malestar entre los miembros de la actual combinación de mayoría, lo que dió origen a insistentes rumores de una posible crisis alcaldicia.

Esta situación, según se nos ha informado, debe resolverse en la sesión extraordinaria a que ha sido convocada la Municipalidad, para el día de mañana.

En esta sesión el Municipio debe pronunciarse sobre si se mantiene el decreto que autoriza el establecimiento del servicio de taxímetros o el decreto del señor Cariola que deroga el anterior.

De todos modos, según supimos ayer, el Primer Alcalde señor Cariola enviará mañana a la Municipalidad una nota declinando su cargo en el caso de que esa corporación estime que la derogación del decreto del señor Escanilla no consulta los intereses de la ciudad.

El estado de salud, los múltiples tropiezos que ha encontrado en todas sus iniciativas de adelanto local y las últimas incidencias ocurridas, se estima que hayan inducido al Alcalde Cariola a tomar esta determinación.

LOS COMERCIANTES Y LAS MULTAS

Segundo informe del jefe de la Sección Defensa, al Presidente de la Sociedad Mutual de Comerciantes

Las actuaciones de los Juzgados del Crimen

El jefe de la Defensa de la Sociedad Mutual de Comerciantes ha dirigido anteayer al presidente de esta institución, señor Juan Bautista Martínez, un segundo informe relacionado con los comerciantes y las multas, que dice así:

"Señor presidente:

En el informe anterior tuve oportunidad de manifestar que las molestias continuas de que se hace víctima a los comerciantes, imponiéndoseles multas con frecuencia alarmante, son originadas, en primer término, por las circunstancias de que, tanto los jueces del crimen, como los Alcaldes, se arrogan en esta materia facultades que la ley no les confiere.

Pero, aparte de esta arrogación indebida de funciones, la causa principal de los abusos se debe a la forma en que se aplican las multas y a los procedimientos irregulares que se emplean. Voy a ocuparme en este informe de los procedimientos arbitrarios con que en los Juzgados del Crimen se ventilan los juicios por infracciones.

Llegado al Juzgado de Turno un denuncio por alguna infracción, el Juez ordena citar al denunciado, generalmente para un día determinado, y nombra acusador público a un empleado de la secretaría, al mismo que se ha encargado de tomar y redactar las declaraciones que prestn los testigos del denunciado. La orden de citación al denunciado se expide generalmente el día anterior a aquél en que debe verificarse el comparendo de estilo, siendo aquél citado, las más de las veces, con anticipación de sólo algunas horas. Ahora bien, hasta el instante en que se verifica el comparendo el acusado ignora el objeto de la acusación, esto es, la materia sobre que versa el denuncio.

Antes del comparendo le es materialmente imposible imponerse de los cargos que en su contra se hacen en el denuncio, ya sea por la premura del tiempo, o por negativa injustificada del empleado que desempeña el papel de acusador público, o por inasistencia la secretaría de dicho empleado, que suele llegar a la sala del despacho a la hora precisa fijada para el comparendo, cuando no con gran atraso. Tratándose de ciertas infracciones, el denunciado tiene obligación de presentarse al comparendo con sus medios de prueba; pero, demás está decir que la presentación de dichas pruebas le es imposible, cuando ni siquiera le es dado conocer hasta el momento de la audiencia el objeto de la citación. El Juez dicta sentencia acto continuo, condenando, por cierto, sistemáticamente a los denunciados, que no alcanzan a poner medios de defensa por las razones apuntadas. En algunos Juzgados, en que es subido el número de juicios por infracciones, el Juez los reparte entre diversos empleados, lo que se presta aún a mayores arbitrariedades. Es papel un poco difícil para el comerciante citado averiguar el nombre del empleado encargado de tramitar el juicio en calidad de acusador y delegatario de las funciones del Juez. Dificulta esta tarea la circunstancia de que no se le permite el acceso a las oficinas en que se despacha por los empleados, medida adoptada después de la visita de un Ministro de la Excma. Corte Suprema a las Juzgados del Crimen de la capital. Y así suele observarse, que el comerciante que ha concurrido con toda oportunidad a la citación judicial, se le notifica después de una espera de dos a tres horas en la antesala de la secretaría, que ha sido condenado en rebeldía al pago de una multa...

Las modificaciones introducidas en la organización interna de la secretaría de los Juzgados del Crimen, lejos de extirpar las anomalías comprobadas por el señor Ministro de la Excma. Corte en visita, ha contribuído a poner más barreras a la administración de justicia en lo criminal

De esta situación no puede hacerse responsable a los jueces del crimen. Conocida es la labor que pesa sobre estos magistrados, quienes, por su escaso número, están material imposibilitados para atender debidamente la infinidad de causas criminales que se acumulan en sus respectivos juzgados. La responsabilidad pesa sobre aquellos que, conocedores de esta situación, no gestionan el aumento del número de los jueces, único modo de mejorar la administración de justicia en lo criminal en este departamento. Hay en el Congreso numerosos miembros que ejercen en la capital su profesión de abogados, que conocen de cerca la forma y procedimientos con arreglo a los cuales se juzgan en Santiago las causas criminales. Bastaría con la iniciativa de uno de ellos y con la buena voluntad de los demás, para poner término a la situación irregular en que se tramita la mayor parte de los procesos criminales en la capital de la República.

En el próximo informe me referiré en detalle a la tramitación ilegal y arbitrario de los juicios por infracciones a la ley de alcoholes, a fin de que Ud. pueda cerciorarse de que en esta materia no sólo hay arrogación indebida de facultades de porte de los jueces del crimen, sino también inobservancia absoluta de las reglas de procedimiento señalado por la ley".

CRONICA POLICIAL

MISTERIOSO ATENTADO A UNA CONOCIDA DAMA EN EL ESTUDIO DE UN PROFESIONAL

A pesar de la absoluta reserva que se guarda, obtenemos algunas informaciones de carácter sensacional

Un rapto en automóvil en el radio de la 10.a Comisaría

Un auto particular atropella a un empleado de los Tribunales, dejándolo en gravísimo estado

Hoy, a las 9½ A. M., se efectuarán los funerales del ex-comisario señor Valenzuela

Obtiene su libertad bajo fianza un comerciante procesado por incendio

Continúan incomunicados los ladrones de Marga-Marga y Las Condes

El juez sumariante deniega la excarcelación solicitada por un detenido acusado de estafa

Robos. — Rapto. — Dictamen fiscal. — Aprehensión de un homicida

Funerales del ex-comisario, señor Valenzuela

Los funerales del ex-Comisario don Leopoldo Valenzuela Avila, se efectuarán hoy, a las 9.30 A. M., partiendo el cortejo desde su casa-habitación Arturo Prat 614.

A fin de solemnizar dicho acto, la Prefectura dispuso lo siguiente:

A las 9.15 A. M., se encontrarán en el sitio indicado 25 guardianes de infantería de la Brigada Central, armados de fusil, con el estandarte y la banda del Cuerpo.

Las demás reparticiones darán cumplimiento a lo dispuesto en el título II, letra d) y al título IV, números 13 y 14 del Reglamento número 15.

La tropa será mandada por el Comisario don Emiliano Feliú.

Las Comisarías dispondrán que una comisión compuesta de uno de los jefes y de dos oficiales, se haga representar en los funerales.

EN ÑUÑOA

Guindos, Providencia, Los Leones, Manuel Montt, desearía vivir joven, familia distinguida, en casa seria. Dirigirse por escrito:

CASTRO 60

OFRECE DINERO

20,000, 12,000 y 6,000 tiene encargo de colocar a interés bajo en 1.a y 2.a hipotecas.

JORGE CRISTI S.

CATEDRAL 1109

Procesados por incendio en libertad

En uno de los Juzgados del crimen de esta ciudad se inició un sumario para establecer las causas del incendio del negocio que tenía en la calle de San Diego el comerciante don Quintano Batarse.

Una de las primeras medidas de la justicia fué detener al comerciante Batarse, quien permanecía hasta ayer en la cárcel.

Batarse solicitó su excarcelación bajo fianza y con este objeto subieron los antecedentes a la Corte a fin de que se impusieran de ellos los señores Ministros.

La Corte, una vez estudiado el sumario, concedió ayer al comerciante Batarse la libertad solicitada.

Un paso más y encuentra lo deseado

La lectura de estas líneas, querido lector, está destinada a llevar la felicidad a muchos hogares. Cuando en la familia se nota algún cambio de carácter, esto puede ser el comienzo de una enfermedad de síntomas generales: no muy definidos. Después al poco tiempo sobrevienen los trastornos en las funciones de los riñones y vejiga, el reumatismo, la hidropesía, mal de Bright, etc. Todos, como consecuencia del ácido úrico, el mayor enemigo del hombre. Hay que neutralizar el aumento de ácido úrico y evitar sus temibles complicaciones, como dolor en las coyunturas y músculos, orina turbia, arenillas, aliento fétido, irritación e hinchazón de los párpados, vahídos de cabeza, dolor en la espalda, cansancio general. Evite todos estos peligros, el remedio está en su mano, tome tres veces al día del compuesto vegetal "The Vergel" preparado en los Laboratorios del "The Vergel" de París, por el químico Totain, de hierbas medicinales absolutamente inofensivas. Compre una caja de "The Vergel" y observe su maravilloso efecto.

Los ladrones de Marga-Marga

Hemos venido dando cuenta de la prisión de Oscar Palma Huerta y Ramón Flores Rodríguez, ladrones conocidos y confesos de ser los autores de los últimos robos efectuados en Marga-Marga y Las Condes.

El 2.o Juzgado del crimen, que les instruye el sumario respectivo, mantiene aún incomunicados en la cárcel a estos individuos.

Ayer preguntamos si se había comprobado la intervención de estos sujetos en el horroroso salteo efectuado en el lugar denominado Morsa, cerca de la estación de Teno, donde se dió muerte al dueño de un almacén y se hirió gravemente a otros. Se nos contestó que solamente existían meras presunciones al respecto.

Un mal negociante en frutos del país

En nuestra edición del Jueves dimos cuenta de haber sido aprehendido Humberto Flaviano Aguilera, acusado de haber estafado a varias firmas comerciales que giraban en el ramo de frutos del país.

Las estafas las efectuaba este individuo, haciendo pedidos de artículos, los que después trasladaba a otro lugar y cuando solía pagarlos lo hacía con cheques sin fondos.

Iniciado el sumario respectivo, Aguilera ingresó a la cárcel.

Se ha podido comprobar que este individuo ha sido procesado anteriormente en el 4.o Juzgado del crimen por iguales delitos.

Aguilera presentó un escrito solicitando su excarcelación bajo fianza, pero el juez sumariante no le dió lugar.

ROBOS EN BATUCO.—Don Felipe Tupper se presentó a la policía dando cuenta que en su propiedad denominada "La Mina Desengaño", ubicada en Batuco, le han efectuado varios robos, cuyo monto aun no puede precisarse.

UN ATENTADO MISTERIOSO A UNA DAMA

En los últimos días de la semana que termina, ha ocurrido en una oficina de un conocido profesional un hecho misterioso que se ha prestado a animados comentarios entre las escasas personas que han tenido conocimiento de él.

Una señora conocida en la sociedad, que se encuentra litigando, se dirigió a la oficina de ese profesional, que se halla ubicada en pleno barrio de los tribunales, acompañada de otra persona.

Como se hiciera un poco tarde, y el frío fuera intenso, la persona que acompañaba a la señora, se retiró en busca de su abrigo, quedando ésta esperando al profesional, mientras llegaba a su estudio.

Pocos momentos después, las luces se apagan inesperadamente, quedando el local, como es lógico, en una oscuridad completa.

De las demás oficinas salen algunas personas para conocer las causas del accidente de la luz y entre la oscuridad alcanzan a divisar que un sujeto huye agazapado y desaparece.

Después de breves instantes, la luz es restablecida, encontrándose a la señora que esperaba al profesional, tendida en el suelo, con una pequeña herida en el cuello, dando gemidos y presa del terror.

Como es natural, este misterioso incidente ocurrido a la dama en cuestión ha producido cierta alarma, entre sus relaciones, las que no se darían aún cuenta de qué clase de atentado ha podido ésta milagrosamente escapar.

Como decimos al principio, son pocas las personas que tienen conocimiento de este hecho y entre ellas se guarda la más absoluta reserva, pues no se desea que salga a luz el misterioso atentado.

Pero no faltan en los comentarios que se hacen, el puñal y el cordel que han puesto de moda los ejecutores de los últimos crímenes sensacionales ocurridos en el país.

A pesar de la absoluta reserva, que se ha guardado, nuestras investigaciones nos permiten informar que la Sección de Seguridad o la justicia tienen ya conocimiento del hecho.

UN AUTO ATROPELLA AL SEÑOR RAFAEL URBINA

Ayer, a las 2 P. M., en calle de Compañía esquina de Morandé, un automóvil particular atropelló al señor Rafael Urbina, causándole numerosas y gravísimas contusiones.

Este sensible accidente ocurrió en la forma que damos a continuación:

En circunstancias que el señor Urbina regresaba a los Tribunales, después de las horas de almuerzo, y llegaba a la esquina formada por las calles citadas, el auto que venía por Compañía lo alcanzó, arrollándolo en el suelo, quebrándole los dos brazos, y causándole otras contusiones igualmente graves.

El numeroso público que presenció el accidente, protestó en forma airada contra el chauffeur, causante de la desgracia, y a quien se hace directamente responsable.

La noticia circuló profusamente por los tribunales, donde el señor Urbina es muy estimado, pues ocupa desde antiguo un puesto en una de las secretarías de la Corte de Apelaciones.

Los Ministros de la Corte y numerosos abogados acudieron al sitio del suceso.

El comisario señor Feliú, hizo las primeras investigaciones.

El auto es de propiedad de don Rafael Pérez Parada.

El causante del accidente fué aprehendido y conducido a la comisaría.

El señor Urbina fué enviado a la Asistencia Pública.

LOS MALHECHORES DEL VOLANTE EN ACCION

EL RAPTO DE UNA JOVEN

En la Avenida Brasil, ocurrió anteanoche, a las 9 más o menos, un hecho que demuestra la audacia que los criminales ponen en sus actos cuando desean dar un golpe que les deje algún provecho.

La señora María Márquez, joven casada, de 18 años de edad, en circunstancias que pasaba por la Avenida Brasil, fué asaltada por tres individuos, quienes la tomaron a viva fuerza y la arrojaron al interior de un auto de alquiler.

Dos de los sujetos se introdujeron al auto y la amordazaron. El otro cogió la manivela y partió en carrera vertiginosa.

En esta forma atravesaron el río Mapocho por el puente Manuel Rodríguez y se perdieron por las oscuras callejuelas del apartado barrio de Las Hornillas.

El auto se detuvo frente a un rancho de la calle Fermín Vivaceta, a donde fué conducida la joven y despojada de lo mejor que llevaba.

No contento con ésto, los asaltantes trataron en seguida de atropellarla, pero la joven se resistió enérgicamente dando fuertes gritos de auxilio.

En esos momentos pasaban por allí los guardianes Jovino Valdivia y Rosalindo Jaime, los que al oír los gritos, penetraron al rancho y aprehendieron a los malhechores.

Los individuos resultaron ser Luis Cáceres, Luis Martínez y Luciano Fernández, todos chauffeurs del servicio público y que trabajan con carnet municipal en el servicio nocturno.

Ayer fueron puestos a disposición del Juzgado del Crimen.

HURTO EN POBLACION ITALIA.—Mercedes Aguilera, costurera, domiciliada en Caupolicán número 736, se presentó al cuartel de Carabineros, ubicado en Población Italia, Providencia, y expuso que un empleado del Batallón de Tren número 2 penetró a sus habitaciones hurtándole cuanto allí había.

LADRONES EN PROVIDENCIA.—Don Enrique Chiorella, Pedro de Valdivia 718, expuso a los carabineros de Providencia, que penetraron ladrones a su domicilio y le hurtaron especies que estima en 1,000 pesos.

EN UN CARRO DE LA LINEA 11.—Don Alberto Viviani dejó olvidado en un carro de Providencia un par de anteojos de carreras, que estima en $ 700.

UN EMPRESARIO EN DESGRACIA—Don Francisco Gosalvez Alonso, empresario de teatros, se presentó a la 6.a Comisaría, a exponer que estando de pensionista en la casa de Esperanza Robles, ésta se apoderó de todos sus enseres artísticos, que estima en $ 8,000.

LA ACUSACION DE DOÑA EULALIA.—Guillermina Maturana C., de 17 años, abandonó el hogar seducida por José González.

Es lo que se desprende del denuncio hecho a la 4.a Comisaría por doña Eulalia Maturana Campos, hermana de la perdida.

EL INSTRUMENTO DE LOPEZ.—Ayer ingresó a la cárcel, de orden del 4.o Juzgado, Antonio López, acusado de haber lesionado a su tocayo Antonio Pérez con instrumento contundente.

DICTAMEN FISCAL.—El fiscal don Manuel Matus acusa a Abel Retamales por lesiones a Juan Zúñiga y otros y pide 541 días de presidio.

Anteriormente, el mismo fiscal había solicitado para el mismo reo tres años y un día.

INSTRUCTOR MILITAR PARA LA POLICIA.—El Ministerio de Guerra ha dispuesto que el capitán don Elías Yáñez Alvarado, pase a servir a las órdenes del Ministerio del Interior, para que sea destinado como instructor de la policía de Santiago, dejando de pertenecer al Regimiento de Caballería número 2, Cazadores del General Baquedano.

NO ES EL.—En nuestra edición de anteayer consignamos, en esta sección, la noticia de que un señor Floridor Pino Pino había formado un fenomenal desorden, con su correspondiente agresión a la policía.

Para evitar confusiones y apreciaciones injustas, nos hacemos un deber en declarar que el Floridor de nuestra noticia no es ni tiene nada que ver con el profesional boxeador del mismo nombre, Floridor Pino.

ROBOS EN LOS TRIBUNALES.—En circunstancias que el abogado don Alfredo Moreno alegaba en la 2.a Sala de la Corte de Apelaciones, le sustrajeron un paraguas.

Todas las diligencias que se hicieron para encontrarlo, resultaron inútiles.

Se nos pide manifestar que sería conveniente existiera una mayor vigilancia para impedir estos hechos que ya van siendo muy comunes.

Opiniones Médicas

SOBRE EL NUEVO TRATAMIENTO DE LA TUBERCULOSIS

El facultativo que suscribe certifica que el preparado denominado "POLICALCINE" se indispensable en los niños raquíticos, tuberculosos, etc.—(Firmado).—Dr. David Pulido Illanes, Compañía 1520.

"LA MISERIA, EL SUICIDIO Y EL IDIOTISMO, TIENEN POR CAUSA EL ALCOHOLISMO".

Imprenta "Echeverría"

San Diego 1260.—Tel. 23 (Matadero)

Trabajos rápidos y económicos. Libretas y cuadernos por mayor y menor.— Artículos para escritorio. Se atienden pedidos de provincia. Descuentos a los comerciantes.

AGENCIA DE "LA NACION"

Avisos y suscriciones hasta las 9 P. M.

Avisos clasificados

ARRIENDOS (NECESITAN)

ENCARGOME ARRENDAR Y ADministración de conventillos y citées, pago anticipado. Alberto A., por carta, Bulnes 898. 26-J.

MATRIMONIO EXTRANJERO, SIN niños, necesita casa chica independiente en bajos. Canon 180 a 250 pesos. Maturana 615. 25-J

NECESITO CASA CINCO PIEZAS, barrio Avenida Portales, Rosas, Cumming, Matucana. Casilla 1573. 25-J.

OFREZCAN A CASILLA 3726, HASta $ 300. Ocho habitaciones. Río y Avenida Matta, Plaza Italia y Matucana. 25-J

NECESITO ARRENDAR BUENA casa habitación, mínimum diez piezas; fuera dependencias; barrio de Lira a Santa Rosa, sin agente. Carmen 135. 25-J

NECESITO ARRENDAR CASA, preferible bajos, para instalación aficina, ensayes y consultorio químico, barrio oriente, proximidades Alameda. Casilla 7540. 26-J

CASA-QUINTA AMOBLADA, AVEnida Manuel Montt 694, Providencia, arriendo por años, prefiero extranjeros. Casilla 2851. 27-J

CASA CHICA, $ 150, $ 200, NECEsita familia extranjera. Prefiérese barrio alto. Dirigirse: R. A., Casilla 3972. 25-J

QUINTA GRANDE CON CASA, NEcesito arrendar, preferencia barrio Oriente. Indicar pormenores y precio: Casilla 145. 26-J

MATRIMONIO SOLO, NECESITA, próxima carros, casita o departamento independiente, tres o cuatro piezas, servicios, Canon anticipado. Datos, pronto, Libertad 219. 25-J

ARRIENDOS (OFRECEN)

$ 200 CASA BAJOS, SIETE PIEzas, dependencias, arboleda. Tocornal 519. 26-J

$ 150-170 CASAS 6 PIEZAS, NUEvas, Esperanza 455. 25-J

$ 115 CASAS 5 PIEZAS NUEVAS, centrales, Rosas 2203. 25-J

$ 10 SEMANAL CASITAS CALLE, 2 piezas, Santa Rosa 1426. 25-J

$ 15 SEMANAL CASITA 3 PIEZAS, Santa Rosa 1865. 25-J

CASA-QUINTA, LINDA SITUACION arriéndase. Plaza Ñuñoa 33. 26-J

ARRIENDO BUENA CASA EN ALtos en Las Heras, entre Dieciocho y Castro. Cinco piezas a la calle fuera dependencias. Luz eléctrica y gas. Canon: $ 300. Tratar, Dieciocho 517. 25-J.

ARRIENDASE PIEZA CABALLEro. Maipú 370. 26-J.

$ 180 ARRIENDASE CASA EN buen estado, 7 piezas. García Reyes 333. 27-J.

ARRIENDO BUEN DEPARTAMENto tres o cuatro piezas. Maruri 755. 25-J

ARRIENDO CASA ONCE PIEZAS, calle Granados 560. 27-J

ARRIENDASE DEPARTAMENTO con luz, cocina. Gálvez 556. 25-J

SE ARRIENDAN DOS PIEZAS A caballeros honorables, en casa de familia sin niños. Maestranza 639. 25-J.

CASA BAJOS ESQUINA. HUERFAnos 2607, $ 380. Verla: de 2 4. 26-J

EN CASA HONORABLE ARRIENdase departamento a la calle. Herrera 662. 25-J

VENDO O ARRIENDO PANADEría San Fernando. Pinto 1801. Se necesita poco capital. 26-J

ALMACEN, SAN DIEGO 1819, SE arrienda 150 pesos. 25-J

ARRIENDO CASA 7 PIEZAS, 300 a 350 pesos, independiente. Casilla 4684. 25-J

PIEZAS AMUEBLADAS, ARRIENdo $ 50.00, con balcones; carro Bascuñán. Gorbea 2858. 25-J

VERGARA, ARRIENDO $ 450, CAsa bajos, siete piezas y dependencias, extenso parrón. Tratar: Compañía 3111. 1 a 2. 25-J

ESTADO 75, RESIDENCIA DE FAmilia. Regios dormitorios caballeros distinguidos. Teléfono 3705. 26-J

FAMILIA HONORABLE, ARRIENda espléndida pieza, balcón, uno, dos jóvenes. Matucana 967. 25-J

$ 380, ARRIENDO LA CASA, PRAT 514. 26-J

CARLOS RIVAS VICUÑA Y CIA.— Compañía 1286. Arriendan las siguientes casas:

$ 1,100.—AMUNATEGUI, BAJOS, numerosas habitaciones.

$ 650.—COMPAÑIA, BAJOS, 8 HAbitaciones, dependencias.

$ 450.—AVENIDA MACUL, CASA-quinta, 9 habitaciones, dependencias, superficie: 30 x 85.

$ 305.—SAMA, PROXIMA AMUNAtegui, 6 habitaciones, dependencias.

$ 300.—COMPAÑIA, MUY CENtran, local para oficina. 25-J

ARRIENDO DEPARTAMENTO POca familia. San Francisco 1293. 25-J

ARRIENDO BODEGA MUY BUENA, San Francisco 1754. 26-J

ARRIENDASE BUENA CASA EN bajos. Victoria 743 y 737. 27-J

ARRIENDO EN $ 60 GARAGE PAra dos autos y pieza para chofer. Arauco 882. 26-J

SE ARRIENDA CASA. LIRA 1856. Tratar: Salto 1243. 25-J

ARRIENDO SITIOS GRANDES, adaptables para cualquier industria, con o sin casa habitación. Linguo 824. Tratar: Serrano 738. 27-J

SE ARRIENDA CASITA 2 PIEZAS y patio. Calle Quintana 441. 28-J

$ 20 ARRIENDASE ESPLENDIDA casa altos, siete piezas, luz y servicio, carros 30 puerta. Tratar, Antofagasta 2884. 25-J.

ARRIENDASE PIEZAS BALCON, calle, matrimonios, caballeros. Sotomayor 10. 25-J.

CATEDRAL 2471. — FAMILIA ofrece buenas piezas balcones calle pensión. J-27

$ 120 ARRIENDASE DEPARTAmento independiente de 3 piezas, comedor, cocina, luz eléctrica y patio. Rosas 3269. Tratar: Matucana 701. J-25

PIEZA, ALMACEN PARA NEGOcio, lado cité, arriendo. Nataniel 149. 25-J.

ARRIENDASE EN COCHRANE 1848 casa habitación recién construida, 8 piezas, 4 dependencias, 2 patios próximos a carros Matadero y Parque. 26-J.

PIEZAS CON O SIN MUEBLES, A cablleros solos, arriendo. Esmeralda 636. 25-J

ARRIENDASE PLENO CENTRO, espaciosa casa propia, diplomáticos, profesionales, representaciones comerciales. Clasificador A. 11. 25-J

ARRIENDO CASA LIRA 736. TRAtar: Brasil 576. J-25

LINDOS ALTOS ASOLEADOS, CON vista Parque, varias piezas, baños, servicio, departamento, arriendo, Bella-Vista 51. Verlas: de 2 a 5, $ 250, entre Purísima, Siglo XX. 25-J

CASITA DE 80 A 120, EN RECOLEta, necesito. Gay 2437. 25-J

ARRIENDO DEPARTAMENTO. Echáurren 429. 25-J

ARRIENDO TRES PIEZAS: UNA grande para dos o tres personas, anexa al baño, y otra balcón calle, para matrimonio. Delicias 2450. 25-J

ARRIENDO ESPACIOSA CASA EN bajos, recién refaccionada. Bascuñán 270. 26-J

ARRIENDASE DEPARTAMENTO de 6 piezas, higiénicas, con luz eléctrica. Aldunate 1145. 25-J

$ 160.00 ARRIENDASE CASITA altos, seis piezas, galería vidrios, mirador, luz eléctrica. Providencia, Padre Mariano 123. 26-J

FAMILIA HONORABLE ARRIENda una pieza amoblada. Dirigirse: C. T. Clasificador B. 165. 27-J

$ 450 ARRIENDO CASA QUINTA, ocho piezas fuera dependencias. — Freire 698. 26-J.

ARRIENDO UNA O DOS PIEZAS, balcones. Santa Rosa 670. 26-J.

ARRIENDO, DOS, TRES PIEZAS. Loreto 357, Pasaje Ibáñez 9. Tratar, 9 a 11 A. M. 25-J.

CASITA DE 80 A 120 EN RECOLEta necesito. Gay 2727. 26-J.

LOCAL PARA GARAGE, PICADUrías, establos, arriéndase. Colón 1279. 26-J

375 PESOS, ARRIENDASE CASA altos, ocho piezas, incluso servicio, alumbrado eléctrico. Carrera 493, esquina Toesca. Verla, de 2 a 5 P. M. 27-J

$ 200 ARRIENDO LINDA CASA, ocho espaciosas piezas, fuera servicio, patio mosaico, luz eléctrica, una cuadra carros N.o 5, Yungay y Sotomayor 1211. 26-J

ARRIENDO CASA ALTOS, 11 DEpartamentos. Santa Rosa 881. 25-J

A PROFESIONAL, MAGNIFICO departamento arriéndase en casa profesional. Manuel Rodríguez 472, esquina Catedral. 25-J

EN CASA RESPETO SE ARRIENda una pieza. Andrés Bello 484. 26-J

$ 145 QUINTA, 3 PIEZAS, APROpiada negocio. Manuel Infante 679. (Providencia). 25-J

$ 400 TO LET FURNISHED HOUse, six rooms, bath room. Near, Quinta Normal Apply, Matucana 530. 25-J

UNA CUADRA DE LA VEGA, EN Avenida La Paz, sitio cerrado a propósito para carrocería u otro negocio. Salas 262. 26-J

ARRIENDANSE DOS PIEZAS, ALtos, calle, García Reyes 80-A. 25-J

VENDO O ARRIENDO GRAN LOcal para industria, con materiales hacer galpones. En barrio popular. Tratar: Argomedo 864.

LOCAL EXTENSO PARA ALMAcén, bodega, arriéndase. Rosas Plaza Yungay.

ARRIENDASE COMODA CASA piezas, electricidad. Cuevas 942.

ARRIENDASE DOS LINDAS PIEzas calles, casa un pensionista. Toesca 1930 (pasos calle Vergara).

AVICULTURA Y CULTIVOS

AVES POR MAYOR Y MENOR. Vendo, reparto a domicilio. Carrascal N.o 4333.

AGRICULTORES: CENIZAS 8 POR ciento potasa, 2 por ciento ácido fosfórico para abono vendo, 10 pesos tonelada. Matucana 1525.

GRAN BARATURA DE AVES POdas: pavos y pavas desde $ 8 a 15 pesos. Gallinas y pollos desde $ 4 a 6.50. A. Prat 220.

ARBOLES FRUTALES, LINDAS plantas de muy buenas clases, vendo. Jardín Vicuña Mackenna 4.

SEMILLAS FRESCAS RECIEN LLEgadas, de dos mil clases de flores, hortalizas y árboles; útiles de podar e ingertar, abonos, etc., acaba de recibir la Casa Carlos Bosquet, almacén de semillas, fundado en 1895, que se trasladó a su nuevo y amplio local: Bandera 624. Casilla 2244. Teléfono 465. No confundir.

INCUBADORA GERMANIA, PARA 110 huevos y molino de huesos, vende de ocasión. Morandé 180.

AJOS PARA PLANTAR VENDO. Salas 157.

ACCIONES Y BONOS

COMPRO POLIZAS DE LA PREdencia, en cualquier estado que se encuentren. Manuel Rodríguez 1

AUTOMOVILES Y CARRUAJES

SE VENDEN AUTOMOVILES DE ocasión, constantemente. Moneda 628.

AUTOMOVIL MARCA "CHALMERS" perfecto estado véndese garantido. Tratar: Delicias 1930.

AUTOMOVIL COLE 8, SIETE ASIENtos. Garantido en perfecto estado. Vendo o cambio por uno de cinco asientos. Emilio Taulis, Casilla 1853.

SE VENDE UN AUTOMOVIL TUrismo 7 asientos en perfecto estado. Marca Studebaker. Verlo y tratar: Delicias 2602.

VENDO DOS AUTOS FORD, TRAbajando, Bulnes 754.

AUTOMOVIL CERRADO, CASI NUEvo, véndese. Bandera 575. Oficina

AUTOCAMION VENDO, CAMBIO por turismo. Salas 157.

CAMION DE CUATRO RUEDAS, firme, liviano, perfecto estado, vendo, ocasión. Ruiz Tagle 557.

CAMION CERRADO DE CUATRO ruedas, carretela ocasión vendo. Matucana 59 A.

NEUMATICOS: LAS VULCANIZAciones del taller La Estrella, Brasil, llan. Brasil 25-B. Especialidad en trabajos de pestaña.

GARAGE CON GALPON, BODEGA muy central arriendo $ 400. Tratar: Vergara 67-A.

$ 1,500 CAMION 4 RUEDAS, LIVIAno, con caballo bueno de tiro y arneses. Brasil 664.

NEUMATICOS NUEVOS, 820 x 120 muy buena marca, se venden gran ocasión. Delicias 1431.

REPUESTOS FORD LEGITIMOS realizo a mitad de costo. Merced a San Juan, San Pablo 2295 esquina Cumming.

VENDO BREACK CUATRO RUEdas en perfecto estado. Ecuador 4500.

EN MIL PESOS VENDO COCHEcito de dos ruedas con caballo nuevo y arneses; todo en perfecto estado. Verlo: en Avenida La Paz de 12 a 3.

CARRETONES DE GOLPE, EN PERfecto estado, construídos especialmente para trabajo pesado, véndese. Casilla 7540.

OCASION VENDO BUENA CARREtela, toda ferretería, importada ruedas para repuestos. Santa Rosa 2290.

COMPRO CARRETELA, CON CAballos. Tratar: San Diego 1

REGALO CARRETELA EN $ aperada, con dos caballos. Dirigirse a Manuel Infante 692, esquina bao. Providencia.

VICTORIA IMPORTADO ARNES tiro sólo, vendo. Picarte 223.

CARRETONES VINEROS, DE DOS ruedas, se venden dos en buen estado. Carnicería "El Rayo". San Diego N.o 1681.

ALHAJAS

BRILLANTE GRANDE, DE OCAsión, compro. Calle La Bolsa

COMPRA-VENTA VARIAS

PATINES BALL - BARING MUricos, regalo a $ 70 par. Independencia 777.

VENDO TOTORA HEMBRA PARA amarrar viñas. San Pablo 4

SE COMPRA ZINC EN LINGOTES planchas, se paga buen precio. Dirigirse: Conferencia 615.

HERMOSA VARILLA MIMBRE Véndese, cosecha Quinta Santa ra. Independencia 1578.

VIOLONCELLO, VENDO. BELLAvista 87, frente Puente Purísima.

VENDO UTILES DE CANTINA restaurant con lonchera y mesa llar. Martínez Rozas 2256.

COKE, $ 6 LOS 50 KILOS; GRAza buena clase vendo. Matucana 1525.

BAÑOS, CALENTADORES, LAVAplatos, en realización, gran fábrica Chacabuco 28.

SILLA INGLESA DE MONTAR, perfecto estado, de ocasión vendo. Verla de 10 a 4. Rosas 1538.

NUECES NUEVA COSECHA COMpro cualquier cantidad. Valenzuela Chacabuco 15.

COMPRO FIERRO GALVANIZADO para techo. Madrid N.o 1265. 25-J.

RICA COCINA A GAS DE DOS hornos, flamante y cocina bruja anexa, véndese de ocasión. Cochrane 429. 25-J

DEPOSITO DE CAFEES EN SITUAción central, compro al contado. Ofertas: Casilla 1036. 26-J

MACETEROS GREDA TODAS FORmas y tamaños, ofrece Criadero Cogrial, Bandera 130, al llegar Alameda. 28-J

OPORTUNIDAD. SE REALIZA UN espléndido catre con sommier y una puerta. Rancagua 258. 25-J

LAS INSTALACIONES DE MADEra de un garage de numerosos boxes, se venden. Agustinas 2276. Tratar: Morandé 226. 26-J.

VIDRIOS BLANCOS PARA PISO, 50 por 50, compro. Alonso Ovalle 874. 25-J.

ARNES NUEVO, COCHE, UN CAballo realizo $ 120.00. Bascuñán 399. Almacén. 25-J

SE VENDE DE OCASION ESTANtería y mostrador para almacén, Santo Domingo 2225. 26-J

PAPAS AMARILLAS ESCOGIDAS, maíz amarillo chico, sal de costa, frejoles, nuevos; harina, afrecho, afrechillo, pasto, paja, precios bajísimos. Bodega La Palma. Independencia 1604, esquina Inglaterra. 25-J

HIPICOS ATENCION, REALIZO alfalfa en rama, avena, cebada, paja larga. Bodega La Palma. Independencia 1604. 25-J

MONTURAS APERADAS, BUENAS formas, cuadrinas y valdivianas vendo desde 100, 150, 200, 250 y 300 pesos. 25-J.

ARNESES PARA CARRETELA, camiones y cochecito garantizo material. Precios bajísimos. San Diego 978. 25-J.

ROMANA 500 KILOS VENDO. SAN Francisco 990. 26-J.

SE VENDE DE OCASION COCINA gas con horno y cocina económica. Molina 12. 25-J

PAPAS AMARILLAS DE GUARDA, lo mejor, $ 15; maíz, $ 25, de primera clase; afrecho $ 7; leña monte, muy rica, 100 k, $ 8, trozada. La Granadina. Avenida Matta 1460, Teléfono 113, Parque. 25-J

COMPRO GOMA VIEJA DE LLANtas, cualquier cantidad. Lourdes 376, esquina Vargas. 26-J

SE COMPRA UNA CARPA GRANde de lona, en San Diego 2197. 27-J

CASCOTES MARMOL, VENDE partida. Galería Alessandri 24 A. 26-J

MESA GRANDE, PESO MOSTRAdor, sillas, peinador, bambúes, varios muebles, vendo. Serrano 317. 25-J

LEÑA SECA, TROZADA, POR CArros, vende Joaquín Segovia. Matucana 37. 25-J

CATRES USADOS, MAQUINA "Singer", véndese. Sotomayor 607. 25-J

COMPRO DE OCASION, UNA O dos mesas de Pocker. Santo Domingo 1089. 27-J

VENDO PILARES DE FIERRO, mesas, barras, ganchos y todo lo que necesite para instalar carnicería. Bulnes 216. 25-J

FLAMANTE COCINA ECONOMICA importada, cinco platos, hornos, caldero realizo, $ 200. San Francisco 281. 26-J

DE OCASION COMPRO ALFOMBRA servicio cubierto. Arauco 1090. 25-J

VICTROLAS, MAQUINAS DE EScribir. Vende pagadera mensual, indique domicilio. D. D. Casilla 3862. 26-J

VENDO ESTANTERIA DE CIGArrería, San Javier 3499, esquina Dolores. 27-J

MALETINES FINOS IMPORTADOS medias de seda, vendo, facilidades de pago, casilla 5026. 25-J

VENDO: PIPAS DESDE 50 A 150 arrobas; sunchos, fierro, cocinas usadas; 350 palos bambú para muebles. Clave antiquísimo marca inglesa.— Williams, Correo 2. 25-J

$ 12.50 CARBON ESPINO DE 1.a clase, sin cisco. Coke muy granado, $ 11 quintal. Bodega "La Serenense", Recoleta 726. 25-J

CERA, AGUARRAS, VIRUTILLA, plumeros, escobillones, los más baratos en plaza. Nueva York 75. 25-J

BANCOS CARPINTEROS BUENOS, vendo. San Francisco 1751. 27-J

$ 330 RICA COCINA IMPORTADA, seis platos, caldero, más 6 metros cañón, véndese. Serrano 668. 25-J

COMPRO ROMANA BUEN Y MAL estado y cocinas económicas. García Reyes 46. 25-J.

DE OCASION VENDO RICOS PAtines de ruedas metálicas. Avenida España 17 o casa 4. 25-J.

VENDO BILLAR AMERICANO Y uno francés, completos y juego bolas marfil. Erasmo Escala 2889. 27-J.

QUESO EXTRA MANTECOSO HAcienda Tipaume, de J. Nicolás Rubio. Ventas directas por mayor y menor. Depósito Libertad 41. 25-J.

VENDO OCASION INSTALACION completa lavandería, facilidades pago. San Pablo 2510. j-26

CORBATAS REALIZO UN SALDO por conclusión de negocio. Santa Rosa 65. 25-j

CARABINA "COLT", FLAMANTE, vendo baratísimo. San Francisco 242|13. 25-J

MUSICO SELECCIONADA DE LAS principales casas editoras de Buenos Aires, Valparaíso y Santiago, sin recargo de precio, se vende en el nuevo almacén de música "La Lira Chilena", Compañía 1065, media cuadra de la Plaza. 25-J.

ANIMALES

BONITO TERNERO MUY GORDO de año vendo. San Isidro 998. 28-j

VACA LECHERA PREÑADA, ocho meses, con linda ternera, vendo 420 pesos. Conferencia 1251. 25-J.

DOS GATAS PERSAS, PLOMAS, vendo. Agustinas 2680. 25-J.

150 CABALLO TIRO SOLO GARANtido, 600 potrón cinco años, de montura, vendo. Seminario 345. 25-J

VACAS MUY PREÑADAS, VENDO una o varias. Vicuña Mackenna 1602. 26-J

VENDO CABRA LECHERA. PURÍsima 248. 26-J

VACAS PARIDAS, RECIEN DESembarcadas, todas de terneros chicos, mansas, especiales para establos, mestizas y muy buenas lecheras, vendo de 1 a 50. Verlas: Calle Antonio Varas 1243, esquina Antofagasta. 26-J

VENDO LINDA VACA CON TERnero chico. Romero N.o 2730. 25-j

COMPRA-VENTA NEGOCIOS

SE VENDE RESTAURANT, BANdera 819. 27-J

VENDO MUY ACREDITADA LAvandería. Por dejarme de negocio, verla y tratar: Castro 64. 25-J

SE VENDE CIGARRERIA, SAN Diego 964. 25-J

SE VENDE UNA CARNICERIA. — Benavente esquina de Toesca. 26-J.

VENDO NEGOCITO POCO CAPItal, arriendo $ 70. Gorbea 2060. 25-J.

VENDO NEGOCIO POCO CAPITAL. Santa Filomena 131. 25-J

$ 300 VENDO VERDULERIA ESquina por dedicarme a otro negocio. Erasmo Escala 2569. 27-J

VENDO NEGOCIO DE ABARROtes con depósito licores, ventas comprobadas, de 7 a 8 mil pesos mensuales. Tratar: San Diego 1657. 26-J

VENDO DE OCASION BODEGUIta, buena clientela por no poder atender y estantería para almacén. Verla, Santa Rosa 615. 25-J.

HABIENDOSE EXTRAVIADO EL título de la Sociedad Esmaltadora por treinta acciones de los señores Aróstegui y Hnos., queda sin ningún valor por haberse dado el aviso correspondiente a la Compañía. 26-J.

INDUSTRIA FACIL, ARTICULO mucha venta, valor 10,000, vendo urgente, 7,000 pesos; utilidades a la vista. Cochrane 518. 25-J

VENDO NEGOCITO POR NO POder atender; poco capital. Buena situación. Maestranza 130. 26-J.

¿QUIERE USTED UN NEGOCIO regalado? Sin cobrar derecho llave; a precio de factura. Vendo bodeguita carbón, leña y licores. — Garantizo venta. Esperanza 30. 26-j

VENDO EN PELEQUEN NEGOCIO abarrotes con Restaurant, deslinda con estación ferrocarril, nueve años establecido, tiene casa grande y sitio. Utilidad, mil pesos mensuales. Capital, 8,000 pesos más o menos.— E. Galdames. 25-J.

SE VENDE NEGOCIO ABARROTES en muy buena situación, con poco capital, por no poder atenderlo su dueño. Tratar García Reyes 649. 25-J

HABIENDO COMPRADO EL NEgocio de frutería ubicado en Avenida Vicuña Mackenna 201, de propiedad de doña Celestina Bonifaci v. de Bañados, avisamos a sus acreedores que no respondemos de deuda pasado tres días desde la publicación de este aviso.—Los compradores. 26-J.

ALMACEN, POCO CAPITAL, BUEna venta, arriendo barato, barrio Estación, vendo: Salas 198. 25-J

PELUQUERIA, BONITA PRESENtación, vendo. Andes 2496. J-25

POR NO PODER ATENDER VENdo negocio de frutas y varios. San Diego 1525. 25-J.

VENDO NEGOCIO ABARROTES poco capital, espléndida casa-habitación. Padura 489. 26-j

SE VENDE NEGOCIO DE DULCEría y pan. Buena posesión. Dolores 261. 26-j

VENDO CARNICERIA Y CHANchería en barrio sin competencia, con buena clientela o recibo socio que entienda el ramo. San Francisco 2274, Matadero. 25-J

HABIENDO COMPRADO EL NEGOcio de carnicería de Carlos Yen, situado en Victoria 1009, no respondo de cuentas pasado tres días de este aviso.—Julio Chang. 27-J

ESTABLO CON OCHO VACAS, VENdo, utilidades comprobadas, $ 30 diarios. Precio único $ 8,500. San Francisco 335. 25-J

POCO CAPITAL, VENDO DEREchos negocio lucrativo, tener que ausentarse de esta localidad. Casilla 4548. Correo N.o 2. 28-J

ESPLENDIDO NEGOCIO ABARROtes vendo, por llamado urgente, arriendo barato, con habitaciones Delicias 3577. 27-j

VENDESE REGALADA, POR VIAje urgente, pastelería con anexos chanchería y depósitos vinos. Poco capital, contrato arriendo barato, casa-habitación. Providencia 1274. 26-J

POR NO PODER ATENDER SU dueño, vendo $ 5,000, almacén situación inmejorable. San Pablo 3401. j-25

FRUTERIA Y VERDULERIA CON anexo, bien situada, buena venta, arriendo barato, luz eléctrica gratis, vendo por cambio negocio. Brasil 730. 25-J

COMPRO PANADERIA CHICA O arriendo panadería cerrada. Dirigirse a Víctor Manuel 1699. 25-J.

$ 5,500 VENDESE LA ACREDITAda tienda de ropa hecha "A los mil pantalones", con cigarrería anexa. San Pablo 1326. 25-J

INDUSTRIA MUY ACREDITADA de espléndidas utilidades comprobadas vendo por enfermedad. Esmeralda 650.

PANADERIA HIGIENICA, MUY productiva vendo, facilidad pago. Esmeralda 650.

LIBROS Y ESTAMPILLAS

LIBROS COMPRO, SAN DIEGO 105. — Julio 12

COMPRO LIBROS, REVISTAS, EStampillas. San Diego 143. 26-J

DIVERSOS

$ 148, TERNOS CASIMIR Y CONfección primera calidad, ofrece: "Cooperativa Sastrería". Agustinas 877. 26-J

DUEÑOS DE CASA: AHORRARAN el 80 por ciento de combustible mandando hacer cocina sin fuego "JAIP", transformamos cajas, baños, etc., en cocinas, con pequeño costo. Fábrica. Oficina: Matucana 28. Casilla 4572.— José Inestroza y Cía. 26-J

TEJIDOS DE PUNTO REALIZAMOS mitad de precio (Ahumada), Pasaje Toro 5. 2-Julio

¿NO OLVIDE QUE EN ESTADO N.o 35, es la casa donde usted puede comprar al más bajo precio, mercaderías de primera clase? 26-J

REALIZO A $ 1 EL ROLLO LINdo surtido papel empapelar. Mercería a San Juan, San Pablo 2295 esquina Cumming. 25-J.

CLUB DE LA REPUBLICA.—CITAse a junta general ordinaria para el Domingo 2 de Julio, a las 10 A. M. Como ésta es segunda citación, la Asamblea se constituirá con los socios que concurran. Local: Delicias 658. El secretario. 27-J

SEGUNDO PAVES DESEA SABER de Rodolfo Marín. Población San José, calle San Luis N.o 678. 26-J

SEÑORES SASTRES, EN LA SAStrería Guzmán. Estado 35.

ENCONTRAREIS TODA CLASE DE materiales a precios sin competencia.

SARGA LANA A TRECE, CATORce y quince pesos metro.

CRUDILLO A TRES PESOS CINcuenta, y tres pesos ochenta metro.

LONA DE HILO, A $ 4. LONA DE pantalón, desde un peso sesenta.

CHOLETA DESDE $ 3.60 y $ 3.80. Optima, a $ 10, $ 11, y $ 12 metro.

CASIMIRES A PRECIOS AL ALcance de todos, gran novedad.

LA MARCA DE FABRICA N.o 24276, ha sido transferida a Flora Holmes Shoemacker. 27-J

ANTEOJOS ZEISS, OCASION, COMpro, precio y datos a Torres. Casilla 7544. 25-J

AL CARPINTERO MONTENEGRO, necesito. Belalvista 877. 25-J

CLUB DE MUEBLES FINOS, DE "La Araucana". En formación el Club N.o 2. Interésale pedir prospectos a Casilla 2300. Facilidades. 9-Julio

AVISAMOS A LOS SEÑORES clientes de las paqueterías de Santiago y de fuera que no pague sus cuentas a nombre de los señores Kravetz y Ancelovici hasta segundo aviso, y las cancelaciones sin firmas de los dos socios, no es válida. —Solá Ancelovici. 25-J

GRAN SASTRERIA, AHUMADA 23. —Avisamos a los socios de nuestros clubs que en el 15.o sorteo del Z., salió el 66. Club A., en formación; cuota semanal, $ 7, con derecho a $ 160.— Femenía y Cía.

IMPRENTAS: PAPEL SATINADO 35 kilos, 75 pesos resma. Santa Rosa 364. 26-j

BOTICARIOS: ETIQUETAS DESDE 2 pesos mil, saquitos papel. Santa Rosa 364. 26-j

IMPRENTA FRIGERIO, SANTA Rosa 364, la más conveniente. Consulte precios. 26-j

RELOJES, VICTROLAS Y GRAmófonos componemos a domicilio. Se atiende llamado fuera de Santiago, trabajo garantido. Blanco Encalada 2485. Allendes y Cía. 26-j

MILITARES, SACERDOTES, PROfesores, comisionistas, empleados, hoteleros, peluqueros, mesoneros, despacheros, boticarios, cigarreros, panaderos, carniceros, todos podéis ganar $ 7 diarios con $ 65 de capital. Garantías bancarias. Welfare Trading Company, Huérfanos 1223, Casilla 2154. 26-j

"LA HILADORA", RUEGA A LAS personas que están hilando lanas para vendernos, que lleven cuanta tengan a nuestra oficina: Compañía 1301 o a los talleres: Eyzaguirre 568.

PIELES: EN LA FABRICA TIENE a precios económicos, única casa que tiñe, recibe reformas y composturas. 1.o de Julio 475. 25-J

ANILINA ALEMANA OLIVER TIñe lana, algodón, seda. Caja, mordiente, receta, $ 1.50. San Antonio 73. 25-J.

"CASA OYANGUREN", EN EL sorteo 31 favorecido el 83. 25-J.

HOTELES Y PENSIONES

HOTEL BOHEME, SAN ANTONIO 54. Piezas para familia, viajeros y pasajeros. Almuerzo o comida con vino, $ 2.00 cubierto. Pensión, $ 100 mensuales, restaurant a la carta, bar atendido por su propietario.— Amadeo Peragallo. 10-Julio

A FAMILIAS, PASAJEROS, OFREcense habitaciones, con pensión, casa extranjera, seria, recomendada. Merced 766, una cuadra.—Plaza Armas. 27-J

PIEZA GRANDE CON BALCON, con pensión ofrece casa alemana. Rosas 1130. 25-J

AGUSTINAS 1859, ARRIENDASE departamento a la calle con pensión. 25-J

PIEZAS AMOBLADAS CON SIN pensión, casa respeto, ofrécese. General Urriola 658, un paso Lira. 27-J

ARRIENDO PIEZA CALLE. UNIco pensionista. Santo Domingo 2406. 25-J.

PIEZA, PENSION FAMILIA. SANta Rosa 229. 25-J.

SE DA PENSION CON O SIN PIEza. O'Higgins N.o 1553. 25-J

EN CASA PARTICULAR SE arrienda una o dos piezas amobladas con pensión a caballero extranjero. Hay baño caliente y luz eléctrica. Siglo XX 127. 25-J.

PENSION PIEZA BALCON arriendo con sin muebles. Prat 212. 25-J.

CASA HONORABLE PROPORCIOna pieza con pensión. Recoleta 764. 30-J.

ESPLENDIDO DEPARTAMENTO a la calle, independiente, amoblado y con pensión; también piezas con o sin muebles. Santa Rosa 424. 25-J.

EN CASA SERIA SE ARRIENDA dos piezas con pensión, sin niños. Bilbao N.o 23, un paso Alameda. 25-J.

EN CASA DE FAMILIA SERIA arriendo magníficas piezas con pensión a matrimonios, a jóvenes, con o sin muebles. Arturo Prat 226. 5-J

SE ARRIENDAN PIEZAS CON SIN muebles y se da pensión. Santa Rosa N.o 428, altos. 28-J

ACADEMIA DE BAILES, DANZAS modernas. Gatica Valverde, Chacabuco 6. — Clases: 9-22 horas. 25-j

SEÑORITA ESTUDIANTE NECEsita pensión en casa familia honorable. En el radio Avenida Providencia y Manuel Montt. Dirigirse: Rosa B. Casilla 81 D. 25-j

MAGNIFICO DEPARTAMENTO amoblado a la calle ofrécese a familia, con espléndida pensión, en casa honorable, central. Moneda 840. 26-J.

SE ARRIENDAN PIEZAS, CON pensión. San Francisco 367, altos. 30-J

DESDE $ 2.50 DIARIOS ARRIENdo piezas amobladas. Comida con vino, 2 pesos. Gran Hotel Buenos Aires. Delicias 2921. Frente Portal Edwards. 25-j

SE ARRIENDA UNA O DOS PIEzas con pensión. Esperanza N.o 6 A. 25-j

CABALLERO SOLO NECESITA PIEza amoblada, con baño, preferencia casa sin pensionistas. Radio: Alameda Catedral, Santa Lucía y Amunátegui. Casilla 3490. 25-J

ARRIENDO BUENA PIEZA, MUY asoleada, balcón calle. Casa bajos, buen barrio. Amoblada, con pensión, a una o dos personas. Alonso Ovalle 1646. Entre Dieciocho y Castro. 27-J

SE ARRIENDA PIEZA CON BALcón, asoleada, pensión. Tarapacá 862. 26-J

ARRIENDO PIEZAS PENSION CAsa honorable. San Diego 262. 25-J

DEPARTAMENTO CON PENSION, necesito en casa honorable, situación central, para matrimonio. Dirigirse a S. S. Casilla 81-D. 26-J

JOVEN, FAMILIA DISTINGUIDA, desearía vivir Ñuñoa, Guindos, Providencia, Leones, Manuel Montt, etc. en casa seria. Dirigirse por escrito. Castro 60. 25-J

ARRIENDO PIEZA CON PENSION con o sin muebles. Independencia 295. 25-j

PENSION PIEZA DESDE $ 100 Diarios, $ 6. Molina 34. 26-j

AVENIDA CUMMING 596, ESQUIna Santo Domingo, casa de familia, arriéndase piezas con y sin muebles, con o son pensión. 30-j

CASA FAMILIA ARRIENDA DOS piezas con o sin pensión; luz eléctrica; media cuadra carros. Pérez Valenzuela 90. Providencia. 27-j

FAMILIA HONORABLE OFRECE espléndidas piezas con o sin pensión. Nataniel 405. 25-j

EN CASA HONORABLE, SIN Pensionistas, se arriendan dos piezas a la calle con pensión a matrimonio, caballero sólo o a familia que desee pasar temporada, Santa Rosa 352. 26-j

CENTRALISIMO ARRIENDASE departamento independiente vista, Ahumada, con sin pensión. Personas honorables. Delicias 1124. 25-j

VEA Y CONVENSASE, $ 70, BUEna pensión de mesa. Santa Rosa 217.

PENSION CON PIEZA, PRECIO módico. Bandera 835. 29-J

SE ARRIENDAN PIEZAS, CON O sin pensión. Rosas 1066. 25-J

PENSION CON PIEZA, EN CASA familia, sin pensionistas y sin niños, se ofrece a dos caballeros o jóvenes. Tocornal 320. 27-J

SANTA ROSA 217, ENCONTRARA usted buena pensión de mesa por 70 pesos.

INSTRUCCION

CURSO ESPECIAL DE CONTABIlidad. — El 1.o de Julio próximo se iniciará en el Instituto Superior de Comercio, un curso de ese ramo con lecciones prácticas de aritmética. Sólo se pagará un derecho de matrícula. Datos e inscripciones: Amunátegui 126, de 10 a 11 A. M. y de 4 a 5 y media P. M. 25-j

NECESITO PROFESOR DE FRANcés (parisiense), práctico en enseñanza. Brasil 247. 25-J.

ENSEÑANZA PRACTICA: INGLES (Londres) Francés (París). Profesor 958, Recoleta. 25-J.

PROFESORA INGLESA CATOLIca, recomendada, dispone horas para clases de inglés, francés y piano. —S. H., Correo 5. 25-J

INSTITUTO MERCANTIL, ESTAdo 239, teléfono inglés 273, fundado en 1904, el primero en Chile en su género, según la Estadística Oficial. Prepara cónsules, contadores generales y especiales, topógrafos, dibujantes, ayudantes de ingeniería y arquitectura, taquígrafos, dactilógrafos, corresponsales, etc. Pídase prospectos. Cursos matinales, vespertinos, nocturnos y por correspondencia. Contabilidad Comercial (Agrícola, Bancaria, Minera, Industrial, Fiscal, Municipal, Oro y Billetes de Sociedades Anónimas, Colectivas, Comanditarias y Participación), Aritmética Comercial, Gramática, Redacción Mercantil, Inglés, Francés, (Alemán o Italiano), Taquigrafía, Escritura Máquina, Legislación Civil, Comercial, Aduanera, Consular, Correduría, Caligrafía, Moral, por $ 50 y $ 35 mensuales, todos los ramos, según curso. Diplomas legalizados. 26-J

INSTITUTO "VENEGAS SALAS": Plazuela Santo Domingo. Enseñanza cinco pesos.. 25-J

ACADEMIA DE BAILES, DANZAS modernas. Gatica Valverde, Chacabuco 6.—Clases: 9-22 horas. 26-J

SEÑORITA INGLESA CATOLICA, con buenas recomendaciones, enseñando inglés, francés y piano, desea entrar en familia distinguida como institutriz: o bien cambiaría clases por pieza amoblada y pensión. Dirigirse: S. M. B., Correo Central. 27-j

¡INGLES! PROFESOR LONDINENse, experto, con espléndidas referencias, enseña el idioma en tres meses. Pronunciación perfecta. Clases particulares. Miraflores 130 (bajos). 26-J

CONTADORES

CONTADOR Y PERITO MERCANtil, Ernesto Claussen. Bandera 552, Casilla 535. 29-Jul.

OCUPACIONES (necesitan)

CABALLERO JOVEN, CONTADOR competente, larga práctica y muy buenas referencias, ofrécese para contabilidades, trabajos de oficina o cobranzas. Dirigirse: N. C., Carmen 67. 25-J

PROFESOR VIOLIN, GUITARRA, mandolino, clases domicilio, afinaciones pianos. Esperanza 70, casita 8. 25-J.

JOVEN HONORABLE PARA SEcretario particular, ofrécese, disponiendo mañana. Ocurrir casilla 2984. 25-J.

CORTADOR SASTRE OFRECESE, con larga práctica en sastrerías de primer orden. Dirigirse: E. Pando, Correo Central. 25-J.

SEÑORITA DISTINGUIDA Y EDUcada en Europa, desea ocuparse como dama de compañía. E. R. Z., Correo Central. 26-J

SE OFRECE AMA DE LECHE. EScribir: Purísima N.o 127. H. 25-J

SEÑORITA INGLESA CATOLICA, con buenas recomendaciones, enseñando inglés, francés y piano, desea entrar en familia distinguida como institutriz: o bien cambiaría clases por pieza amoblada y pensión. Dirigirse: S. M. B., Correo Central. 26-J

SERVIDUMBRE, LA MEJOR DE Santiago, pídala: Bandera 339. 25-J

AGUSTINAS 1447 SE OFRECE JOven para aseo y encerador, casa particular. 25-J

SE OFRECE SEÑORA PARA DUEña de casa a costura. Ahumada 387. L. P. 25-j

JOVEN FORMAL SOLICITA OCUpación, da fianza, Maturana 927. j-25

MADRE E HIJA OFRECENSE atender casa, persona respetable. Esmeralda 650. 25-J

OCUPACIONES (ofrecen)

MARGINADOR LITOGRAFO NEcesito. Rosas 2253. 25-J.

PRENSISTA QUE ENTIENDA EN impresión en relieve necesítase en Villavicencio 315. Imprenta "Artes y Letras". 26-J.

TORNEROS MECANICOS NECESIto. Vicuña Mackenna 1698. J-28

MARGINADORES COMPETENTES necesítanse en Imprenta "Artes y Letras". Villavicencio 315. 26-J.

VIDRIEROS, OFICIALES, BISELAdores se necesitan. Calle San Diego 185. 26-j

VESTONEROS DE PRIMER ORden, presentar muestras. Casa Muzard. 25-J.

TALLADORES, NECESITO BUEnos oficiales. Porvenir 385. 26-J

NECESITASE U NMATRIMONIO para mozo y llavera, competentes para casa de campo, con buenas recomendaciones. República 217. 27-J

BUENOS OPERARIOS MARROquineros y gladstoneros, necesita Maletería Francesa, Brasil 533. 26-J

SE NECESITA UN PORTERO, SE prefiere de cierta edad, sólo y con buenas recomendaciones. Presentarse por la mañana antes de las diez y media y en la tarde, de dos a cuatro y media. Se necesita igualmente un mozo maître d'hotel con recomendaciones, presentarse a las mismas horas. Avenida Providencia 2046, Casa Montolín. 26-J

COBRADOR VENDEDOR NECESIto, sepa montar bicicleta. Avenida Matta 1298. 25-J.

CORTADORES COMPETENTES EN calzado chico, se necesitan. A. Prat 1050. 25-J.

NECESITO CORTADOR DE CARNE muy competente, con buenas recomendaciones y buena presencia.— San Diego 1678. 27-J.

ARMADORES Y APARADORAS Y dobladoras, se necesita. Nueva de Valdés 925. 26-J

FIJADOR DE TAPAS, ASENTAdor de pestañas, punteador a máquina y rellenador, necesitamos. Rosas 3225. 26-J

NECESITO VARIOS VENDEDORES para venta y reparto a la vez, con buena clientela e informe para industria de fácil venta. Tratar: de 10 a 12. Carrera 1888. 26-J

CORTADORES DE CUERO SE NEcesitan en la Fábrica de Calzado: Amunátegui 916. 25-J

HOJALATEROS, GASFITERS, OFIciales competentes, necesito. Rosas 2061. 26-J

RODOLFO VENEGAS SALAS, PLAzuela Santo Dom[illegible], necesita señoras, señoritas, niñas, caballeros y jóvenes, niños, quieran trabajar honradamente. 25-J

EBANISTAS GOTICAS Y PLANOS, se necesitan. Huérfanos 830. 26-J

SE NECESITA UN BUEN AYUdante pastelero. San Diego 1027. 26-J

GANESE $ 300 MENSUALES EN su casa, comprando nuestra máquina: "La Hiladora", en $ 49, solamente. Con ella obtiene lana para tejer a precio ínfimo, y toda la que nos lleve, igual a la muestra de nuestra oficina, se la compraremos al contado. Compañía 1301. 26-J

BARNIZADORES, NECESITO. Toesca 1982. 25-J

OFICIAL SASTRE, NIÑAS, VEStoneras para afuera o taller necesito. Bulnes 11. 25-J.

ENFIERRADORES CONCRETEROS, necesítanse. V. Mackenna 1080. 25-J

NECESITO UN VENDEDOR ACTIvo, sin pretensiones, y fianza: cien pesos efectivos; y otros con muy buena clientela en frutos del país. 21 de Mayo 879. 25-J

MECANICO NECESITASE. CAMPO Marte 43. 25-J.

NECESITO HERRERO CARROCEro. Herrera 1374. 25-J.

VENDEDORES ENTENDIDOS venta frutos del país necesito. Buena comisión. San Diego 1493. 25-J

HOMBRE COMPETENTE EN NEgocio de licores, necesito. Santa Elvira 427.

MUCHACHO PARA OFICINA NEcesito. Santa Elvira 427.

NECESITO UN HOJALATERO. Arauco 744. 25-J

SE NECESITA CARRETELERO con carnet. Gorbea 2337, casa N.o 5. 25-J

NECESITASE MOZO. DIRIGIRSE, por carta, Casilla 3038. 25-J

PRENSISTAS DE PEDAL, COMpetentes, necesita La Ilustración. Moneda 873. 26-J

NECESITO BUEN GASFITER electricista, urgente. Nataniel 40. 25-J

NECESITO UN LUSTRADOR, Bandera 849. 25-j

NECESITO NIÑO REPARTIDOR, Carnicería, San Martín 100. 25-j

PRENSISTA PEDAL COMPETENTE cumplidor encontrará puesto firme a pieza. Santa Rosa 364. 26-j

NECESITO RUEDERO EN AVENIda del Seminario N.o 380. 26-j

NECESITO UNA SEÑORITA QUE sepa escribir a máquina. Presentarse Lunes. Puente 665. 25-j

MARGINADORES Y PRENSISTAS en relieve se necesitan Artes y Letras, Villavicencio N.o 315. 26-j

OFRECEMOS TODA CLASE DE empleados. Morandé 436. 25-j

NECESITO EMPLEADOS, MORANdé 436. 25-j

NECESITO CARRETELERO CON buenas recomendaciones. Sotomayor 3407. 26-j

VENDEDOR ACTIVO PARA LA venta carbón de piedra por carros necesítase. Arturo Martínez. Moneda 1015. 25-j

JOVEN ACTIVO PARA LA VENTA en camisaría, con buenos informes, necesito. La Petrograd, Puente 776. 25-j

NIÑO DE CAMPO NECESITASE Toesca 2351. 25-j

NECESITO BUEN CORTADOR Carne cumplidor y sin vicios. Av. Barroso 394. 26-j

PIANISTA NECESITO. SAN PAblo 1906. 25-J.

NECESITO BUEN CERRAJERO, García Reyes 437. j-36

CORTADOR COMPETENTE, PARA camisas de hombre, necesito. Independencia 618. 26-J

EMPLEADA, BUENA, COMPETENte, que sepa el ramo de lavandería, necesito. San Francisco 393. 25-J

BUENAS CAMISERAS Y DOBLEZ fino necesito. San Francisco 393. 25-J

BUENOS EMPLEOS: EXCELENTE servidumbre proporciona. San Francisco 281. 5-Julio

BUENAS LAVANDERAS Y Aplanchadoras, necesito. Alonso Ovalle 751. 30-J

SE NECESITA UNA EMPLEADA para el comedor. Moneda 1826. J—27

NECESITO EMPLEADA PARA EL servicio con recomendación. Santo Domingo 1897. 25-j

NIÑA PARA CUIDAR GUAGUA necesito. Rosas 2416. 26-J.

ABRIDOR DE ENDIDOS, DESCARnador de máquina "Fortuna", y un niño para sección suela necesitamos. Rosas 3225. J-27

EMPLEADA PIEZAS, COSTURAS, necesítase, buen sueldo. Recoleta 1279. 25-J.

NECESITO EMPLEADA PARA atender a una señora, con informes. República 210. 25-J.

SE NECESITA UNA EMPLEADA con buenas recomendaciones. Agustinas 1449. 25-J.

NIÑA BORDADORA A MAQUINA necesito. Brasil 980. Casa 154. 26-J.

NECESITASE NIÑA QUE ENTIENda cocina, regular edad. Arrate 171. 26-J

PREPARADORAS BUENAS PARA sombreros de señora, se necesita. San Diego 47. 27-J

SEÑORA AYUDAR SERVICIO CAsa, necesítase. Huérfanos 3090. 25-J

SEÑORA CRIE GUAGUA CON MAmadera, en su casa, necesito. San Francisco 1852. 25-J

NECESITO BUENAS CALADORAS, aplanchadoras, costureras, bluseras, rematadoras. Olivares 1643 (entre Castro y Dieciocho). Fábrica de ropa. 26-J

SE NECESITAS BUENAS APARAdoras y forradoras de hebillas. Fábrica de Calzado.—Ruiz Hnos. y Cía. Valparaíso 1081. 27-J

NECESITO AYUDANTA PARA sombreros y aprendizas, en Rosas 1675. 26-J

NIÑA O PERSONA SERIA PARA la cocina necesítase, aunque sepa poco, buen sueldo. Maestranza 144. 26-j

CAMISERAS Y LAVANDERAS, NEcesítanse. Lavandería Francesa. Nataniel 210. 26-J

NECESITO CAMISERA Y POSTIcera, pago bien. Bellavista 403. 26-J

DOS 7MPLEADAS NECESITO; Una de mano y la otra que sepa de cocina. Inútil presentarse sin recomendación. Agustinas 1308, esquina Teatinos. 25-J

NIÑA COMPETENTE, NO MUY joven, para cuidar dos guaguas y que entienda costuras; con recomendaciones, se necesita en Nataniel 247. 26-J

MUCHACHO MAS O MENOS 15 años edad, para mandados y servicio casa, con recomendaciones, se necesita en Nataniel 247. 26-J

EMPLEADA PARA SERVICIO, NEcesito. San Pablo 2142. 25-J

NECESITO OPERARIAS COMPEtentes, trajes sastres señoras. Juares 697. 25-J

NECESITO EMPLEADA JOVEN para cuidar niño. Buen sueldo. Dardignac 84 B. 25-J.

NECESITO COCINERA SEPA SU oficio. Fábrica Oxígeno, Santa Rosa 2460. 25-J.

SIRVIENTA DE COMEDOR, RECOmendada, buen sueldo, necesítase. Ejército 308. 25-J

EMPLEADA PARA TODO SERVIcio, muy aseada, necesítase. Campo Marte 216. 25-J

NECESITO AYUDANTA DE COCIna competente. Hotel Las Lilas. 26-j

PRECISASE MUCHACHAS PARA trabajo en fábrica de jabones finos. Nicolás Tocci y Cía. Avenida Beauchef 1409, frente al Parque. 25-j

EMPLEADA SEPA COCINA Y otra para las mesas se necesita Restaurant "La Fama", Santa Isabel esquina Bustamante. 25-J.

LAVANDERAS SE NECESITAN, Lavandería Bruselas. Rosas 2040, entre Brasil-Baquedano. 26-J

LAVANDERIA ZIG-ZAG, NECESIta almidonadora y lavandera. Rosas 1698. 26-J

LAVANDERAS, APLANCHADOras camisas doblez, necesito. Santa Rosa 115. 27-J

LAVANDERA QUE SEPA APLANchar cuellos, camisas y puños de caballeros, necesítase. Galería Alessandri, 17; piso 2.o, entrando por Huérfanos. 25-j

NIÑAS VESTONERAS PARA afuera o taller necesito. Bulnes 11. 25-J.

COMPOSTURERA MUY COMPEtente y ayudanta para vestones necesito. Sastrería M. Blanco. Delicias 2865. 26-J.

NIÑA PARA CUIDAR GUAGUA, Necesito. Libertad 1057. 26-j

COMPOSTURERA MUY COMPEtente, de obra grande, y buenas vestoneras, necesita: San Antonio 293. 26-J

NIÑA PARA TRABAJOS DE INdustria, se necesita. Sotomayor 175. Presentarse: de 2 a 5. 25-J

AYUDANTAS VESTORERAS, NECEsítanse. V. Mackenna 1080. 25-J

TEJEDORA PARA MAQUINA, QUE sea competente, se necesita. Cochrane 771. 26-J

EMPLEADA PARA MATRIMONIO extranjero necesito. Prat 1676. 25-J.

SEÑORA SOLA PARA ATENDER negocio, necesito. Santa Elvira 427.

COCINERA JOVEN SE NECESITA. Huérfanos 1854. 26-J

COCINERA BUENA SE NECESITA en Catedral 2441, casa extranjera. 25-J

COCINERAS DOS BUENAS, NECEsito para poca familia y hotel; buen sueldo, cama adentro. San Diego 142. 25-J

COCINERA SIN NIÑOS NECESITO. Rosas 2416. 26-J.

COCINERA NECESITO, FORMAL. Sargento Aldea 1063. 25-J

COCINERA NECESITO. BUEN sueldo. Argomedo 358. 25-J

COCINERA, CON RECOMENDAción, poca familia, necesito. Maturana 666. 25-J

MAESTRA COCINA, NECESITO, Y mesonero. San Antonio 320. 25-J

NECESITASE COCINERA RECOmendada, buen sueldo. Calle Molina 646. 26-J

COCINERA RECOMENDADA NEcesito. Sueldo: $ 40. Sazié 2469. 26-J

COCINERA SIN NIÑA, NECESITO Loreto 269. 25-j

OBJETOS PERDIDOS

BUENA GRATIFICACION SE DArá a quien entregue en esta imprenta libretas comerciales, olvidadas en carro Huérfanos el 22 del presente. 25-J

BUENA GRATIFICACION SE DArá a quien devuelva a Eyzaguirre 1279 un sombrero café de señora, perdido el Viernes 23.

CUELLO PIEL OLVIDADO ANTEnoche en auto arriendo en trayecto Estación Mapocho a Catedral 1475, donde se gratificará a quien lo devuelva. 25-J

GRATIFICACION QUIEN DEVUELva pulsera de plata y záfiro. Nataniel 521. 26-J

MAQUINARIAS

MAQUINAS COSER DE PIE GArantidas, vendo barato. Maipú 435. J-25

OCASION. — SE VENDEN TODAS las existencias de un taller de hojalatería, gasfitería y herrería, cuenta con un cuchillón de un metro, y una infinidad de herramientas, todas importadas, 2 baños de cuerpo entero, nuevos, una máquina de lavar. Monjitas 368. 25-j

HARNEADORAS STUBBS PARA trébol, trigo, cebada, ofrece Cumming 861. 29-J.

CAJA REGISTRADORA "NATIOnal", moderna, facilidades pago ocasión, vendo. San Francisco 281. 25-J.

SE DESEA COMPRAR MAQUINA de tejer de 265 agujas o más. Dar detalles a C. Araya. Unión Americana 408. 25-J

MAQUINA TRITURADORA HUEsos, cómprase ocasión. Casilla 32. 25-J

TATTERSALL DE MAQUINARIAS: Al público avisa: que desde hoy atenderá nuestra nueva oficina: Estado 63. Oficina B. 26-J

VENDO MAQUINA VULCANIZADOra modelo, vulcanizaciones de neumáticos, garantida, en cámaras, diez centavos centímetros cuadrados. Morandé 632. 26-J

SE VENDE MAQUINA DE PIE, EN $ 120. Aconcagua 1358. 25-J

ARADOS, CULTIVADORES, RAStras Klein, legítimos, lo mejor. Unión Americana 242. 26-J

MAQUINA CHUNCHO COMPRO. Dirigirse indicando precio: Miguel Gallegos, Correo 3. 25-J

COMPRESOR, BOMBITA DE AIre, tornito eléctrico, compro. Santo Domingo 955. 26-J

VENDO MAQUINA GRANDE PAra tejer. San Diego 85. 26-J

SIERRAS HUINCHAS INGLESAS, de 2, 2 1|2 y 4 pulgadas, vendo. Santo Domingo 2395. 26-J.

COMPRO REGISTRADORA NATIOnal, planchas mármol, para mostrador. Precios de ocasión. Ofertas: San Pablo 2303. j-25

VENDO SIERRA, HUINCHA, Grande motor 7 y media, dos camiones, eje y sierra circular. Chacabuco 1365. j-25

MAQUINA ESCRIBIR "ROYAL", último modelo, carro 18", nueva, vendo baratísimo. Maquinita sumar, regalo $ 45. San Francisco 242|13. 25-J

COMPRO O ARRIENDO MAQUINA de tejer. Nataniel 1434. 26-J

VENDO PRENSA CHICHARROnes, fondo máquina picadora. San Francisco 2196. 25-J

MAQUINA ESCRIBIR VENDESE baratísima. San Diego 58. 25-J

MATERIALES DE CONSTRUCCION

PLANCHAS PARA TECHOS, NEgro y galvanizado, vendo. San Diego 1261. 2-Jul.

LADRILLO COMPOSICION USAdo compro. Rogelio Ugarte 1194. 26-J.

VENDO COCINA ECONOMICA EN $ 50. Arturo Prat 226. 5-J

LADRILLOS FISCALES A MAQUIna, de fachada, de piso y de hornos de panadería, vende Fábrica de Ladrillos. San Bernardo, Casilla 62 30-J

FIERRO LISO NEGRO Y GALVAnizado, realizamos. Chacabuco 28. 25-Julio

TECHO ACANALADO, VENDESE, $ 3.80 plancha. Camilo Henríquez 350. 25-J

MUEBLES

COMPRAMOS MENAJES DE CASA, atendemos a domicilio. "La Magallanes", Avenida Matta 1004. Teléfono Inglés 147 (Matadero). 29-M-923

VENDESE ALFOMBRA, BUEN EStado. Avenida Vicuña Mackenna 415. 25-J

VENDO AMUEBLADO DE HALL Y otro de comedor en muy buen estado, Camilo Henríquez 185, de 3 y media a 6. 25-j

MENAJE CASA VENDO BARATO, de ocasión, por ausentarme. Providencia 1522. 25-j

VENDE VICTROLAS MUY SONOras a precio muy baratas. Santa Isabel 93. 25-j

MUEBLES DORMITORIOS, COMEdor, escritorios, salón, variedades de sillas todos estilos, ofrecemos. Precios muy convenientes, facilidades pago. Fábrica y venta: Serrano 398. 26-J

PIANO COMPRO. PAGO CONTADO. San Antonio 273. 25-J

PIANO ALEMAN RIQUISIMO vendo. Gran ocasión. Moneda 827. 25-J

PIANO ALEMAN OCASION $ 1,700 vendo. San Francisco 259. 25-J

POR VIAJE VENDO MUEBLES, precios ocasión. Recoleta 436. 26-J

BAULES CON INCRUSTACIONES de carey, compro. Dirigirse: Casilla 3304. 25-J

MENAJE DE CASA SE VENDE DE ocasión. Esperanza 359, (entre Compañía y Huérfanos); verla: Sábado y Domingo, en la tarde. 25-J

VENDO OCASION CATRE BRONce, esquinero, piano estudio, puertas, cuatro naranjos. Martínez de Rozas 3738. 25-J.

ROPERO USADO, VENDO BARAto. Nataniel 548. 25-J

VENDO RICO VIOLIN. BRASIL 744. 26-J

VENDO MUEBLES COMEDOR Y dormitorio. Cóndor 1278. 25-J

VENDO MEDIO AMOBLADO SAlón, catres, cama, mesa comedor. Avenida Las Quintas 92. 25-J

COMPRO DE OCASION, PIANO. A. Prat 1457. 25-J

DE GRAN OCASION, VENDO DOS grandes billares. San Diego 1418. 27-J

VENDESE DE OCASION, BARATIsimo: dos elegantes, preciosos espejos, jardineras, magnífico amoblado escritorio, sofá, 4 sillones, 4 sillas. Espléndidas lámparas bronce. Avenida Manuel Montt 1191. 27-J

PIANO ALEMAN ESTUDIO, Amueblado escritorio, espejo grande biselado, regalo en $ 1,500 por viaje. Marín 329. 26-J

PIANOS!! PIANOS!! GRANDES oportunidades por balance, ofrece: "Casa Silva", Arturo Prat 56. 26-J

MENAJE, SALON, COMEDOR, DORmitorios, baño, cocina, etc., véndese: Catedral 2213. 26-J

PIANOS COMPRO VENDO, AFINAciones composturas. Tarapacá 752. Luis Torta. 25-j

MUEBLES VENDO PAGADEROS mensual indique domicilio. C. C. Casilla 2862. 25-j

VENDO LINDA PARAGUERA, Nueva, Sotomayor 1211. Pasado Castillo. 25-j

VENDO UN CATRE BRONCE EN $ 67. Otro, 55. Rosas 2836. j-25

MUEBLES COLONIALES, RENAcimiento, español, buenos modelos realiza Independencia 1293. 23-J.

MUEBLES TODOS ESTILOS Y BAratos. Fábrica. Nataniel 464. 4-J

MEDICINA

BOTICA BELGA, SAN DIEGO 591, esquina Eyzeguirre, ofrece: Wampole grande, 11.50. 26-J

BOTICA BELGA, SAN DIEGO 591, Alimento Glaxo, $ 2.90; agua oxigenada, 2.50 frasco grande. 26-J

BOTICA BELGA, SAN DIEGO 591, Píldoras Ross, $ 1.80; Píldoras Jayne, 1.80; Píldoras Brandrett, 1.80. 26-J

LA BOTICA BELGA, SAN DIEGO 591, esquina Eyzaguirre, a pesar de los altos precios alcanzados por todas las drogas y específicos, mantiene sus precios equitativos, y el 50 por ciento más bajos en el despacho de recetas. 26-J

"ELIXIR GRADIOL" CURA PIOrrea alveolar, mal olor de boca, encías inflamadas, etc. Pídalo toda farmacia. 25-J.

HIPODERMICAS, 0.40; INTRAVEnosas, intramusculares, $ 1.50; neosalvarsán, $ 3. Estudiante medicina, con mucha práctica, coloca a domicilio o en Fontecilla 69. 25-J

NERVIOSOS, NEURASTENICOS, cansancio cerebral, insomnios, impotencia. Gran remedio: Cerebrol. Pídase boticas surtidas. 26-J

TUBERCULOSIS, TISIS PULMOnar, debilidad pulmón, asma toses rebeldes, bronquitis. Tónico poderoso: Pectoral Scott. Pídase boticas surtidas. 25-J

GONORREAS, AUNQUE CRONIcas, inflamación, vejiga, orquitis. Curan rápidamente: "Glóbulos Pérsicos". Pídase buenas Boticas. 25-J

INYECCIONES, CURACIONES INternas, señoras, parto, reserva absoluta. San Pablo 1835. J-25

PROFESIONALES

ZURCIDOS INVISIBLES.— NOTAble zurcidor japonés. Especialista único. Especialidad en viraduras, composturas, transformaciones. Son perfectas. San Diego 228. Teléfono Inglés 667. 28-J

JUICIOS CRIMINALES, CIVILES, apelaciones, posesiones efectivas, cobranzas de letras, pagarees, etc., atiende diariamente el abogado Jaramillo Arteaga. Santo Domingo 849. Anticipa fondos según convenio. Consultas gratuitas. 27-J

NUEVA CLINICA DENTAL.— DElicias 880. Dentista titulado, trabajos serios y rápidos. La falta de una clínica dental de esta naturaleza se hacía sentir en Santiago, pues aparte de la Escuela Dental no había otra que prestase sus servicios a precios bajos. En su sección especial cobra los siguientes precios: tapaduras, desde dos pesos; planchas, desde diez pesos; coronas oro, desde quince pesos; puentes, desde veinte, etc. 25-J

CONDOR 1158, GALVEZ 108, UNIcas casas serias, antiguas, especialistas zurcidos invisibles, viraduras, hechuras, transformaciones garantidas. 28-j

ZURCIDOS INVISIBLES, TRABAjos perfectos, económicos; viraduras, composturas, limpiar vapor. Recíbense hechuras. San Antonio 39. 27-J

OPORTUNIDADES PARA FAMILIA

MANIQUIES ORTEGA SALIERON nuevos modelos. Fábrica Rosas 1869. 31—F.

COMPRO CONTADO DOMICILIO ropas de caballero. Cartas o personalmente: Delicias 3650. 19 Julio

MUJERES CUIDADOSAS DE SU toilette íntima!! Usen **Clorógeno.** Rejuvenece los tejidos. Cura leucorrea (flores blancas), vajinitis, afecciones órganos genitales. Agustinas 814. 30-j

TRAJE NOVIA COMPLETO, VEStidos elegantes, abrigos, sombreros, vendo: Riquelme 630. 25-J

FABRICA TEJIDOS STANDARD.— Especialidad confecciones finas sobre medida. Prat 248. J-25

DUEÑOS DE CASA: AHORARRAN el 80 ojo de combustible mandando hacer cocina sin fuego "Jaip", transformaciones cajes, boules, etc., en cocinas, con pequeño costo. Fábrica: Oficina: Matucana 28. Casilla 4572. —José Inostroza y Cía. 26-J

"MAISON LAFAYE", 21 DE MAYO 557 (bajos). Confecciónanse batas desde $ 25, abrigos $ 30. Corsées, moldes, medida. 26-J

NOVEDADES: LINDO SURTIDO clichés, tarjetas para bautizo, azahares para novias, impresión gratis. Bandera 814. 25-J

POLICARPO MENDEZ, AGENTE de Singer Sewing Machine. Independencia 334. 25-J

¿DESEA ADQUIRIR MAQUINA Singer? Pida precios, condiciones: Independencia 334. 25-J

REPUESTOS, ACCESORIOS, AGUjas, aceite, hilo, para máquinas de coser. Independencia 334. 25-J

¡¡SEÑORAS DUEÑAS DE CASA!! En Independencia 334, se hace toda clase de composturas, reparaciones de máquinas de coser. 25-J

¡SEÑORA! LO QUE NECESITE para su máquina de coser lo encontrará en Independencia 334. 25-J

CLASES GRATUITAS DE BORDAdos y deshilados en máquina Singer: Independencia 334. 25-J

SE RECIBEN TRABAJOS DE CAlados, deshilados y bordados: Independencia 334. 25-J

TALLER DE SOBRECAMAS DE Mme. Wiedeman, atiende su distinguida clientela en Washington 1326. 26-J

CURTO, TRANSFORMO, LIMPIO pieles. Embalsamo pájaros. Olivos 950. 29-J

MIENTRAS NO SE APRUEBEN Los presupuestos y el empréstito que está pendiente, La Tienda el Bazar Porteño, San Diego esquina Av. Matta, ha resuelto vender todas sus mercaderías a precios excepcionales: generitos doble-ancho, para traje a 4, 4.50, 5, 6 pesos metro; casimires de pura lana realizamos a 18, 20, 23, 26, 28, 30 pesos metro para negro pura lana, a 14, 15 16, 18, 20, 25 pesos metro; paño meltón negro, azul, y café a 14 pesos metro; paño borlón, bonitos colores, a 17 pesos; paños lisos colores claritos, a 16 pesos metro; cotí doble ancho seguimos realizando, a 5, 6, 7, 8, 9 pesos metro; cotí damasco, de 9, 10, 12, 14, pesos metro; saldo terciopelo inglés, a 12, pesos metro; damasco para mantel a 8, 8.50, 9, 10 pesos metro; franela de color, a 3.50, 3, 4 pesos metros, moletón, de un color, 3, 3.50, 4, 5, pesos metro; saldo camiseta y calzoncillos de pura lana realizamos a 15 pesos la pieza; sábanas de crea, a 9, 10, 12, 14, 16, 18, 20 pesos cada una corsés, a 11, 12, 14, 16, 18, 20 pesos cada uno; colchas de color a 17 20, 25, 30, 35, 40, 45, 50, pesos cada una. Jabón Chaplín seguimos regalando a 80 centavos el pan; tenemos muchos otros artículos que realizamos a precio muy conveniente. Tienda El Bazar Porteño, San Diego esquina Av. Matta. 25-j

HAGO POSTIZOS DE PELO. SAN Pablo 1079, altos. 26-J

GUANTES MOSQUETEROS, LLEgaron un gran surtido que se realizará a precios baratísimos, como de costumbre, en Huérfanos N.o 726. 28-J

DUEÑOS DE CASA — LA EMPREsa de servicios domiciliarios, se encarga: de los arreglos y desinfección de desagües, baños, W. C., urinarios, bidet, desgrasadores, botagua, piletas, cámaras, etc. Del mantenimiento en forma de las campanillas, cañerías y cocinas a gas. Todo esto por la módica suma de cinco o diez pesos mensuales, según sea la amplitud de los servicios. Dirigirse a Amunátegui 779, teléfono 5043, casilla 3573. 25-J

"LA HILADORA", $ 40, MAQUINIta que hila lana de vellón y la convierte en madejas para tejer a máquina, crochet, palillos o telares. Verla funcionar y aprenda su manejo. Compañía 1301. 26-J

TRABAJADORES, CUOTAS, $ 5. Casimires Primavera; saldos trajes medida $ 100, pantalones, $ 25, abrigos, 40. Vicuña Mackenna 1080. 26-J

PROPIEDADES

SE VENDE SITIO DE 2,500 MEtros cuadrados con edificio, facilidades de pago, en calle Mapocho número 4525. Tratar, Caja de Ahorros de Santiago, Sección Propiedades. 25-J.

CHACRA PEQUEÑA CON GALPON y casita, en los alrededores de Santiago compro o arriendo. Casilla 424. 25-J.

$ 3,000 REGALO SITIO CON BUEna habitación, murallas medianeras, agua potable. Washington 1860. 25-J.

$ 1,680, QUINTITA CON MUCHA arboleda frutal, buen vecindario, agua corriente y potable, luz eléctrica. Tierras muy buenas, calles con grandes árboles. Títulos perfectos. Dimensión: 8.50 x 39 mts. Tomando dos se hace rebaja. Hay también de $ 1,380. Verlas: "El Vergel", paradero del ferrocarril a San Bernardo: "El Vergel", a 3 cuadras paradero Llano.—J. Silva, Mayordomo. 27-J

COMPRO CASA-HABITACION Asoleada, hasta $ 40.000, con renta hasta $ 70,000. Sin agentes. Correo Central.— L. A. 25-J

15,000 AL CONTADO, CASA ESquina, apropiada para abarrotes, bar o carnicería. Santa Isabel 101. 25-J

$ 60,000 CARMEN VENDO ESPLENdida casa Arturo Martínez. Moneda 1015. 25-j

COMPRO, CASAS $ 30,000 A $ 60,000 Negocios rápidos. — Arturo Martínez. Moneda 1015. 25-j

PERMUTAS. — TENGO CASAS, propiedades rentas, fundos, chacras magníficas condiciones. Arturo Martínez. Moneda 1015. 25-j

7,000 VENDO SITIOS CENTRALES. Ibáñez 350. 26-J

"LA HIGIENICA VACUM BLEAner", limpia, lava alfom, aseos, pinturas, encerados casas. Nueva York 75. Maestranza 918. Quijano 430. 25-J

ZURCIDOS INVISIBLES JAPONEses, se viran ternos, sobretodos, todas clases, composturas. San Diego 236. 25-J

TINTORERIA PARISIENSE TIÑE, limpia alfombra, precios módicos. San Antonio 73. 25-J.

"EL FENIX" REALIZA LINDOS sombreros para señoras capotitas para guagua desde $ 5. Hace y transforma sombreros. Bascuñán Guerrero 77-79. 25-j

ÑUÑOA, PROVIDENCIA, AVISO clientela rebaja precios zurcidos, hechuras, viraduras. V. Mackenna 1080. 25-J

PROPUESTAS

PROPUESTAS. — FERROCARRIL militar.— Se piden propuestas para la confección de puertas y ventanas. Bases y antecedentes pueden consultarse diariamente en la oficina del Comando del Batallón de Explotación en Puente Alto. 25-J

PROPUESTAS: LA DIRECCION General de Correos, Telégrafos y Teléfonos, pide propuestas públicas para la provisión de libretas y cierros (estampillas), para telegrama. Véase "Diario Oficial", del día 14 del presente mes y siguiente. — El Director General. 25j

PROPUESTAS.—SE PIDEN PROpuestas públicas para el arrendamiento y explotación del Hotel en el Volcán, término del Ferrocarril Militar de Puente Alto al Volcán. Bases en la Comandancia del Batallón de Explotación, en Puente Alto. 27-J.

CHACRA DE RESIDENCIA; COmercial, agrícola, industrial. Una hora por ramal Melipilla, vendo.— Williams, Correo 2. 25-J

$ 35,000 IMPONENTES, NATAniel 1910, construcción moderna, 17 por 47, produce más 12 por ciento. 26-J.

$ 20,000 VENDO, PERMUTO PROpiedad trece cuadras, buenas casas, con salinas que producen mil sacos sal, fácil aumento; motor, útiles.— Las Cruces, una legua Cartagena.— Nataniel 149. 25-J.

COMPRO UNA CAJA PAGADORA de madera. Sargento Aldea 1061. 26-J.

$ 5,000, VENDO CASA. MADRID 1781. 26-J

VENDO CASA $ 8,000, PRODUCE buena renta, carros 13 y 33, dos cuadras, barrio Avenida Matta. Esmeralda 650.

$ 83,000 VENDO BUENA CASA grande, Carmen pocos pasos Delicias. Esmeralda 650.

JUDICIALES

EXTRACTO DE DISOLUCION DE Sociedad.— Certifico, que por escritura otorgada hoy ante mí, los señores Adolfo Schürmann y Alberto Schürmann disolvieron, liquidaron y terminaron en todas sus partes la sociedad comercial colectiva que formaron por escritura de quince de Noviembre de mil novecientos veintiuno, ante mí. Los dos socios de común acuerdo practicaron la liquidación de la sociedad, retiraron su aporte y las utilidades que les correspondieron y, en consecuencia, mutuamente se libertan de toda responsabilidad ulterior, declarando que ninguno de ellos queda a cargo ni del activo ni del pasivo de la extinguida sociedad por haberse liquidado totalmente el haber social.— Santiago, 6 de Junio de 1922.—Luis Cousiño T., Notario. 28-J

PRESTAMOS DE DINERO

SOCIO CAPITALISTA, NECESITO para hotel poseo local barato, contrato largo, treinta piezas. Bandera 819. 26-j

¡¡DINERO!! FACILITO RAPIDAmente por automóviles, muebles, pianos, fianzas. Morandé 641.

SOCIO CON 16,000 NECESITASE para desarrollar acreditada Sastrería Central, buena clientela comprobada. F. Martínez, Casilla 773. 25-J.

SOCIO CON 16,000, NECESITASE para desarrollar acreditada Sastrería Central, buena clientela, utilidades comprobadas. F. Martínez. Casilla 773. 26-J

$ 20,000, $ 30,000, Y $ 40,000, TENGO orden para hipotecas.—A. V. Casilla 239. 30-J

NECESITO $ 500, JOVEN DE MUcha responsabilidad, pago buen interés. Casilla 308.—O. Guajardo. 25-J

DINERO FACILITO SOBRE HIPOteca interés 9 o|o anual. Daniel Laurel, Huérfanos 1235. 26-j

DINERO DISPONIBLE PARA HIpotecas. Negocios rápidos. Marambio Montt. Galería Alessandri 25 A. 25-J

ROPA HECHA

ROPERIA MANUEL RODRIGU
esquina San Pablo, ofrece en
tura ternos ambos, paletoes,
lones, todos de ricos casimires
tido colores, para todas
Sombreros, calzado desinfecta

ROPERIA ANDRES BELLO
601 esquina Recoleta, ofrece
paletoes, ambos, pantalones,
de niños, sombreros, calzado,
cios baratísimos, todo desin

ROPERIA LA CASA VERDE
meralda 817, entre San Anto
21 de Mayo. Realiza ternos,
paletoes, todo de casimires
jeros, corte correcto, sombreros
zado. Visítenos casero,
nuestros precios.

ROPERIA LA VEGA, ANDRES
llo 694, ofrece en baratura
ambos, paletoes, pantalones,
breros, calzado, todo desinfecta

COMPRO ROPA DE CABALLE
y boletos de agencia; voy a
lio. San Pablo 2305.

CASAS ROPA USADA! LA
prenta San Pablo 2541 hace
tos desde $ 3 mil. Tarjetas
pesos mil, según cantidad.
hoy todos sus trabajos los
jísimos. No usa agentes.

ABRIGOS, HECHURAS RAPID
15 pesos. Avenida Paz 285.

ROPERIA LA GRAN VIA, SAN
go 236. Vende ternos, sobre
pantalones, calzado, todo oca

COMPRO TERNOS, PANTALON
sobretodos, calzado. San Diego

BOMBAS

PRIMERA COMPAÑIA DE BO
beros Santiago. — Deber y Cons
cia. — Cito a la Compañía a
cicio y academia general para
nes 26 a las 9.45 P. M. Unifo
de trabajo.. — Punto de reuni
Cuartel. — El Ayudante.

8.a COMPAÑIA DE BOMBEROS.
Cítase a la Compañía a se
lemne y repartición de premi
ra el Domingo 25 del presente
2 P. M. Uniforme de parada
pantalón blanco. — El Ayuda

8.a COMPAÑIA DE BOMBEROS.
Cítase a la Compañía a eje
para el Domingo 25 del prese
las 9.30 A. M. Uniforme de tra
—El Ayudante.

Para todos los gustos y para todas las fortunas confeccionamos Trajes y Abrigos de finísimos casimires ingleses a los precios más convenientes en plaza

Sastrería Avendaño Hnos.
Ahumada 20 Y Ahumada 160 - Teléfono Inglés No. 460

CASAS EN ARRIENDO

CIENFUEGOS, altos	$ 650.00
SAZIE, muy moderna	650.00
PEDRO VALDIVIA (chalet)	500.00
CATEDRAL, bajos	400.00
SANTO DOMINGO, bajos	300.00
MATUCANA, bajos	300.00

GUZMAN, SILVA y Cía.
HUERFANOS 1243

DURAZNOS
Plantas vigorosas y sanas, ingertos un año, ofrece
CRIADERO CORRIAL
Bandera 130, al llegar a Moneda

Contra Tos, Grippe, etc
ES EL VERDADERO
Antitussin Krüger
(a base de Pyrenol)
DE RECONOCIDA EFICACIA.
CUIDADO CON IMITACIONES DE NOMBRES PARECIDOS.

Casa Londres
CALLE 21 DE MAYO 611-613
Recibió un nuevo y grandioso surtido en **Abrigos para señoras.**
Todos nuestros abrigos son de corte distinguido y elegante, confeccionados en géneros de primera calidad.

Fábrica de Coronas
fúnebres, naturales y artificiales.
Se atiende los Domingos.
SAN DIEGO 75 y 77

Botica
"Boston"
Bandera esq. San Pablo
TELEFONO 3449
Esmerado despacho de recetas.

La Virgen de Monserrat
SAN DIEGO 23
El mejor surtido en colchones y sobrecamas.
Especialidad en trabajos finos.
Ofrece: Crines, lanas lavadas, algodones y fibras para rellenos.
Surtido en sommiers, catres campaña, etc.

Taller de Joyería
"RAMON CALLIS"
- COMPAÑIA 1023 -

EMPORIO SANTO DOMINGO
21 DE MAYO 607
Frutas siempre frescas tiene este Emporio. Buen surtido en conservas, fiambres. Ricas empanadas de horno y paltas especiales de Quillota.
Atendido personalmente por su dueño.
JOSE DEZEREGA

JERONIMO GARCIA
LA MEJOR SASTRERIA
PRECIOS ECONOMICOS
San Diego 311 - Teléfono 91 Mat.

ULTIMATUM

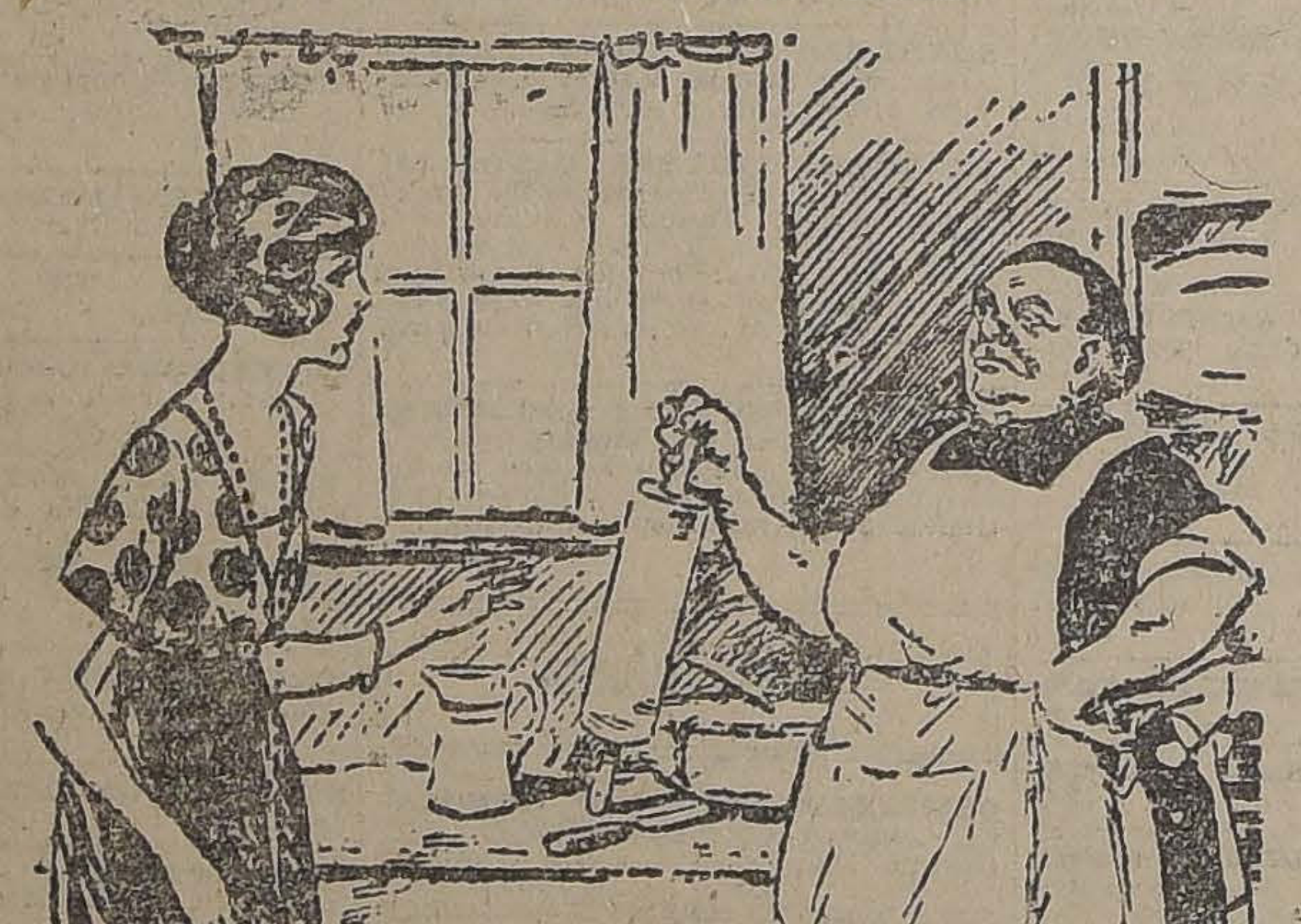

LA COCINERA.— NO ES POSIBLE, SEÑORA. NO PUEDO SOPORTAR AL SEÑOR.
LA SEÑORA.—QUEDESE, Y YO LE PROMETO QUE ME DIVORCIARE.

¡Novios!
Especialidad en azahares, tarjetas y chiches para bautizo.
77 SAN DIEGO 75

ACUÑACION
de medallas, timbres artísticos de metal.
J. POBLETE R., grabador.
Bandera 147, Santiago

¡¡Unica Oportunidad en su vida!!

IMPERMEABLES ingleses para caballeros, desde	$ 60.00
IMPERMEABLES ingleses para señoras, desde	$ 70.00
CAPITAS impermeables para niños, desde	$ 28.00
TERNITOS de casimir para niños, desde	$ 25.00
SOBRETODOS para niños, desde	$ 25.00

FABRICA DE ROPA HECHA SAN DIEGO 152

$ 148
Ternos o sobretodos finos, ofrece desde este precio,
"COOPERATIVE SASTRERIA"
877 Agustinas 877

PARAGUAS
Gran realización de paraguas a precios nunca vistos.
Solamente por pocos días.
ARTURO PRAT 24

Sabañones
POMADA INFALIBLE
$ 1.40 la caja
Botica El Mercurio

Botica El Mercurio
SAN DIEGO 301, ESQUINA E. RAMIREZ
Despacho de recetas por farmacéutico titulado en Alemania y Chile.
Oxígeno. Surtido completo.
Abierta hasta las 12 de la noche.
TELEFONO 5033 — CENTRAL

Lombriz
Solitaria
garantizamos remedio infalible. No cobramos si no da resultado.

NOVIOS
Argollas oro 18 y 14 kilates ofrece
RELOJERIA SPORTMAN
$ 30
San Diego 780-782

FOLLETIN (43)

LA CASA DEL PANTANO

POR

FLORENCE WARDEN

Fué de uno a otro lado de la estancia, sin objeto determinado y como si estuviera impaciente por irse a acostar. Pero no parecía tener sueño, pues sus ojos estaban muy abiertos, y su mirada era viva y algo inquieta. Me entregó, por fin, la palmatoria.

—Buenas noches, señorita; y que se le reproduzcan en sueños los gratos incidentes de su visita al castillo de Denham. Aunque, en verdad, no se merece usted esa dicha. ¿Quién le manda a usted divulgar secretos que le han confiado?

—¡Vamos, señor Rayner! ¡como si eso le importase a usted!— dije, riendo, al salir de la sala.

—Sí; suerte que es a mí a quien se lo ha dicho,—contestó, riendo a su vez.

CAPITULO XIX

Tenía razón el señor Rayner. Estaba muy fatigada, y por la mañana me quedé dormida; de modo que fuí tarde al almuerzo, el cual fué servido con inusitada puntualidad. Con gran sorpresa, ví que el coche esperaba a la puerta, y que la señora Rayner estaba ya vestida para salir.

—Estamos ya cansados de su compañía, señorita Christie; así es que vamos a dejarla solita en los Alisos, — dijo el señor Rayner al ver mi sorpresa.

Se divirtió un rato inventando distintas versiones sobre su marcha y, por fin, pude averiguar que él iba a Londres por dos o tres días, y que su señora le acompañaba hasta la estación de Beaconsburgh. Dijo que iba a negocios, pero que al mismo tiempo procuraría divertirse; que iría a los teatros, y tal vez no regresaría hasta el Sábado.

—¿Le gustaría a usted venir con nosotros hasta Beaconsburgh? De fijo que tiene usted que hacer algunas compras; puede cambiar sus libros en la biblioteca, y así la señora Rayner tendrá compañía al volver.

Ella no acogió la proposición con entusiasmo; pero él me dijo que fuera a arreglarme y que estuviera lista en dos minutos. Apenas trascurridos éstos, ya estaba de vuelta al lado de ellos, faltándome la respiración y luchando para ponerme los guantes. Había sobrado lugar para mí en el pequeño asiento delantero del coche; pero me costó gran trabajo disuadir al señor Rayner de que se colocara al lado del cochero, como quería, para dejarnos más lugar.

Cuando llegamos a la estación, vimos que nos habíamos anticipado mucho. El señor Rayner se puso a conversar ora con el jefe de la estación, ora con los conocidos que encontraba; a todos decía a dónde iba; a los que habían estado recientemente en Londres les preguntaba cuáles eran las mejores funciones a que se podía asistir, y a algunos les pidió que le indicaran un buen hotel, que no fuera muy caro y que estuviese cerca de los teatros. A mí me dijo, en un momento que me encontraba a su lado:

—Si sucediese algo durante mi ausencia; si Haidée empeorara, o si la señora Rayner diera a usted algún susto, telegrafíeme en seguida al Sharing Cross Hotel. No sé si pararé allí; pero si me envía un parte con esa dirección, llegará con seguridad a mis manos. En mi despacho encontrará usted hojas impresas; así es que en caso necesario sólo tiene usted que llenar una, sin decir, palabra a nadie, y dársela a Samuel para que la traiga a Beaconstburgh sin pérdida de tiempo. No olvide que ha de ser Samuel; no se fíe de ninguna de las criadas.

Me extrañó que no confiara ese encargo a la irreemplazable Sara.

—¿Qué quiere usted que le traiga esta vez? — me preguntó momentos antes de llegar el tren —. Ya ha pasado la estación de las rosas ¿Quiére usted otra joya de brillantes falsos que haga juego con su medallón?

¡Oh, no señor, no! Ya sabe usted que no puedo llevarlos, señor Rayner; y que sólo fomentan mi vanidad y mis deseos de poseer más.

—¡Ah, ya lo supuse! — dijo con malicia y como para sí mismo.— Bien, hija mía; nuestros deseos se realizan siempre, cuando son suficientemente vivos y constantes. Traeré a usted unos granates. Esa es una piedra muy barata y muy bonita.

—Muchas gracias, señor Rayner; pero realmente no quiero más joyas de ninguna clase, — exclamé.

En esto llegó el tren; él se despidió cariñosamente de su mujer, y de mí con afecto; le vimos partir; fuimos luego a la población, para hacer nuestras compras y emprendimos el camino de regreso a Geldham. Esta parte de la excursión fué muy desagradable, pues las únicas palabras que pronunció la señora Rayner fueron, al decir yo que hacía frío:

—Pues debe usted encargar que enciendan la lumbre en su cuarto temprano. El señor Rayner nos hará responsables a todos los de la casa, si usted coge un resfriado durante su ausencia.

Después de esto, cerró los ojos y se durmió o fingió dormirse. Me puse a pensar, mientras la contemplaba, cuán desagradable y antipática era esa mujer, hasta que sus mejillas hundidas y la expresión de sufrimiento que se notaba en su boca, me conmovieron un poco. ¿Por qué se retraía y se empeñaba en ser desgraciada, en vez de corresponder al amor de su marido y convertir la triste morada de los Alisos en el sitio alegre y agradable que debería ser?

El día fué muy monótono para mí, pues cuando fuí a ver a Haidée, su madre salió de la habitación inmediatamente, dándome a comprender que deseaba evitar mi compañía. Me ví obligada, pues, a desoír los ruegos de Haidée de que me quedara con ella, y fuí a pasear por los terrenos de la casa, demasiado abatida y preocupada en mis pensamientos sobre Lorenzo y su cruel despedida para poder leer o trabajar.

La señora Rayner no se presentó a la hora del té. Sara dijo que Haidée estaba peor y que su madre no quería dejarla. La noche era muy fría y como la señora Rayner había dicho enfáticamente a Juanita que encendiera la lumbre de mi cuarto en seguida después de comer, subí a él cuanto pude tomar el té; me senté cerca de la chimenea y dí rienda suelta a mi tristeza.

Cerca de las siete, Juanita subió para decirme que Haidée estaba peor y que preguntaba por mí continuamente.

—Creo que se va a morir, señorita; de veras lo creo, — dijo la buena de la muchacha entre sollozos.— No me dejan entrar ahí; pero he estado escuchando, pues el señor Rayner se ha marchado, Sara ha salido y en cuanto a la señora, no me importa un comino. He oído a Haidée que la llamaba, señorita. Creo que no sabe lo que se dice, la pobrecita. Deberían enviar a buscar el médico; pero supongo que no lo harán. A Sara no le importa, ni a la señora tampoco. Eso es lo que hay, señorita.

La pobre muchacha me dirigió una expresiva mirada al ver que me disponía a bajar con ella. Sabía bien que todas las criadas tenían a la señora Rayner por un ser sin voluntad propia, mientras que tenían mucho respeto y sentían admiración por su amo. Las pocas órdenes que la señora daba, las criadas las cumplían como por condescendencia, o las desatendían del todo, mientras que una sola palabra del señor Rayner hacía mover a cualquiera de ellas como por resorte.

Así, habiendo él dado la orden de que no se molestara a la señora, por hallarse ésta delicada de salud, con ningún ruido de limpieza en el corredor que conducía a su cuarto, nadie se atrevía a penetrar en el ala izquierda de la casa, excepto Sara, que estaba encargada de dicho corredor con el dormitorio, gabinete y despensa que contenía. Este temor o respeto era tanto más notable por cuanto entre aquel departamento y el resto de la casa sólo mediaba una puerta mampara con un simple cerrojo, que creo nunca se corría de día. Juanita se creía, pues, una heroína después de haberse arriesgado a pasar por esa puerta; más al llegar a ella de nuevo, la muchacha se detuvo; dirigió una mirada a la puerta y otra a mí, como si el abrirla por segunda vez fuese hazaña superior a su atrevimiento.

—¡Ah! señorita, — me dij
adelantarme para pasar; —
el señor Rayner estuviese allí
—El señor Rayner está en Lo
dres, — contesté.
—Sí, señorita, es verdad;
a veces vuelve tan de impro
que ni que fuese una fantas
Por supuesto que usted nada t
ne que temer, señorita; pero si
averiguase que yo he estado a
dentro, el miedo me mata
Cuando él se enfada, habla a
como si fuera a cortarle la ca
beza.
Me reí de los temores de
doncella, y empujé la puerta,
logré abrir con dificultad pues
algo pesada y Juanita, perdido
su valor, no se atrevió a ayuda
me. Al penetrar en el corre
sentí un frío tan intenso que
dientes castañetearon con viole
cia. Con asombro descubrí que
bían dejado abierta la venta
del corredor en esa desapaci
noche de Octubre. Me tomé la
bertad de cerrarla y volviendo
la puerta del gabinete, llamé m
bajo. Oí la voz de Haidée, aunq
no distinguía sus palabras. Ta
bién oía los sollozos de la madre
que llamaba a su hija. Entré q
damente. La señora Rayner est
ba prosternada al lado de la ca
ma de su hija. Al verme, se al
lanzando un grito de desespera
ción. Haidée me reconoció, ap
que deliraba por efecto de la fi
bre que se descubría en el enc
dido de sus mejillas y en el br
llo de sus ojos.